BIBLIOTECA UNIVERSITĂŢII IAŞI

ANUL 40 Nr. 539

ABONAMENT

Lei 450 . . . . . . 3 lun
„ 5.000 „ Intreprinderi, autorităţi pe un an

Atelierele Tipografice
IAŞI, Str. ŞTEFAN cel MARE 50-52

4 Pagini 4 Lei

OPINIA

ZIAR POPULAR COTIDIAN

Joi 1 Iulie 1948

Redacţia şi Administraţia
IAŞI, STR. ŞTEFAN cel MARE Nr. 52

TELEFOANE:
Redacţia . . . Nr. 1209
Administraţia . . . „ 2042
Serv. de noapte . . . „ 2088

Director C. R. GHIULEA

Ieri au fost trimise la Bucureşti cinci maşini „ZISS" carosate în Atelierele „R A T A" din Iaşi

Dela autovehicolul cu prelată la carosarea maşinelor „Ziss"

Cum s'au prelucrat în atelierele ieşene 4 tipuri de maşini

„Acum nu mai fabricăm autobuze în care să se plimbe o clică de profitori. Muncim pentru trebuinţele întregului popor" — spun muncitorii dela RATA

Naţionalizarea, actul revoluţionar din 11 Iunie 1948 desăvârşit prin luptă de clasa muncitoare condusă de partidul ei de avantgardă, a insuflat pretutindeni un ritm nou de muncă. In toate uzinele şi fabricile din ţară se constată o înviorare pronunţată printre muncitori un efort mereu sporit pentru mărirea productivităţii şi a producţiei.

„Să ne organizăm munca"

A venit timpul să înţelegem că munca pe care o prestăm este în folosul maselor populare şi deaceia trebuie să ne organizăm lucrul în aşa fel ca să dea un randament cât mai mare, — aşa ne vorbea muncitorul Dumitru Anisei dela Atelierele R. A. T. A din Iaşi, alaltăieri când ne-am dus la fabrică să văd cum merge treaba acolo.

Ştiam că întregul personal al RATEI este în mare ferbere, întrucât trebuie să „dea gata" până în după amiaza zilei de Marţi 29 Iunie cinci maşini carosate. Iată, s'a văzut că cele spuse de Anisei nu erau vorbe goale. Cu toţii şi-au dat seama că de buna organizare a muncii depinde succesul în producţie.

Tot dela Anisei — om isteţ şi desgheţat — am aflat că el a îndemnat pe tovarăşii lui ca, atunci când au terminat de efectuat o lucrare la secţia respectivă să dea de îndată ajutor altor muncitori, la alte secţii.

Ceeace, dealtfel am văzut că s'a întâmplat. Câţiva dela tâmplărie, care terminaseră lucrarea programată se ocupau cu repararea unor cauciucuri.

Cinci maşini carosate în 14 zile

Cum spuneam mai sus, Atelierul RATA din Iaşi era Luni într'o activitate din cele mai febrile.

— Mâine, Marţi, ne spuneau muncitorii, cele cinci maşini „Ziss" care au fost carosate într'un timp record (14 zile) vor fi trimise la Bucureşti, la Direcţia Regională RATA. Pentru efectuarea operaţiunii de carosare s'a iniţiat o întrecere între Atelierele Cluj, Iaşi şi Tg. Mureş,—fiecare dintre aceste Ateliere având de realizat un număr de maşini carosate.

Ln 1 Iulie (când se împlinesc doi ani de funcţionare a instituţiei RATA), muncitorii ieşeni vor avea de dat...examenul silinţei şi pregătirii lor profesionale, alături de cei dela Cluj şi dela Tg. Mureş.

Care din maşini se vor prezenta mai bine carosate ? Ieşenii contează pe ceeace au realizat.

Insoţiţi de d-nii ing. Linde directorul Atelierelor, ing. Mihailescu preşedintele Comitetului de întreprindere şi Miller, intrăm într'unul din marele hangare.

Aici vedem un schelet al

M. ADMAR

(Continuare în pag. 2-a)

O importantă statistică intreprinsă de Institutul Central de Statistică cu concursul C. G. M.

Cercetarea ştiinţifică a condiţiunilor de viaţă a salariaţilor

Institutul Central de Statistică a fost însărcinat de către Consiliul Superior Economic să organizeze în toată ţara o cercetare ştiinţifică asupra condiţiunilor de viaţă a unui număr de 9000 familii, alese în marea lor majoritate în special între salariaţi, în care scop Institutul Central de Statistică a solicitat şi obţinut concursul C.G.M.

Prin grija tuturor Consiliilor sindicale judeţene şi a sindicatelor din toată ţara, a fost recrutat un număr de îndrumători sociali denumirea de „anchetator" fiind schimbată între timp cu cea de „îndrumător"—, necesari cercetării ce se va întreprinde în fiecare localitate. Azi toate aceste consilii şi sindicate au fost solicitate să-şi dea concursul la soluţionarea celei de a doua probleme şi anume la alegerea familiilor de salariaţi care urmează să completeze „cartile de familie". Aceste „cărţi de familie" cuprind: numele de familie, de botez, sexul, vârsta, specialitatea sau profesiunea individuală, funcţiunea sau atribuţia în întreprindere sau instituţie, categoria şi clasa de salarizare, salariul brut lunar, totalul membrilor de familie, domiciliul capului de familie, denumirea şi felul întreprinderii sau instituţia unde activează, ele fiind complectate în trei exemplare : unul pentru Consiliul Sindical Judeţean, al doilea pentru Comisiunea Judeţeană însărcinată cu cercetatea condiţiunilor de viaţă, iar al treilea pentru arhiva sindicatului respectiv.

Continuare în pag. 2-a

10.000 de copii

O scurtă informaţie apărută în ziare ne anunţă că vara aceasta, în lunile Iulie şi August, zece mii de copii vor fi trimişi să se odihnească şi să se întremeze la mare sau la munte. Aceasta, prin grija Ministerului Sănătăţii şi a Uniunii Femeilor Democrate din România în colaborare cu Crucea Roşie.

E drept, suntem obişnuiţi de câtva timp să auzim astfel de veşti : anul acesta vor pleca să-şi caute sănătatea în staţiunile balneare sau climatice mulţi, foarte mulţi muncitori din fabrici, din ateliere, din mine.

Vor pleca, trimişi de Casa Asigurărilor Sociale care acum este o instituţie de temeinic sprijin a muncitorimii şi nu numai un pretext de a ocupa slujbe plătite din sudoarea celor mulţi — vor pleca textiliştii, tipografii, muncitorii din atelierele căilor ferate, ca şi acei din industria grea. Cu toţii vor împânzi localităţile unde altădată nu reuşeau să pătrundă decât bogătaşii, speculanţii, traficanţii, şi alte specimene similare ale regimului burghezo - moşieresc. Dar, ceeace înseamnă mai mult, vor pleca şi copiii. Vor plece 10.000 de copii anemiaţi şi chinuiţi de lipsurile şi suferinţele în care ani de zile s'au sbătut părinţii lor. Vor pleca şi copii ameninţaţi de boli grele. Se vor încălzi la razele soarelui de pe ţărmul binecuvântat al mării copiii neamului, copiii acelora care astăzi muncesc cu devotament pentru înflorirea republicii.

Cât de firesc ne apare aceasta acuma, cât de simplu ar fi fost, poate, şi în trecut, dar foştii conducători nu erau deloc mişcaţi de zecile de mii de copii care mureau în fiecare an din cauza bolilor care făceau ravagii în rândurile copiilor de muncitori şi de ţărani. In schimb nu numai odraslele moşierilor dar şi câinii doamnelor din „lumea mare" se bucurau de aerul de munte sau de briza marină.

In Republica Populară Română, în schimb, în ţara muncitorilor şi a ţăranilor lucrurile s'au schimbat. Bogăţiile şi sursele minunate de însănătoşire pe care le oferă pământul şi apele ţării noastre sunt puse la dispoziţia fiilor poporului care muncesc pentru o viaţă mai bună, la dispoziţia copiilor lor.

In staţiunile de sănătate se vor întâlni anul acesta muncitorii din Moldova cu acei din Valea Jiului şi din rafinăriile de petrol, se vor bucura copiii, zece mii de copii de muncitori, ce vor fi salvaţi din ghiarele bolilor care îi pândesc. Cu toţii vor înmagazina noui puteri pentru a învăţa şi a se perfecţiona spre a fi de folos Republicii.

R. NOV.

PRELUCRAREA IUTEI LA FABRICA TEXTILA-COPOU

Prima încercare. Zi de bucurie pentru muncitori. Cum a reuşit muncitoarea Trofinica să se situeze în fruntea producţiei

Sâmbătă 26 Iulie a fost o zi mare pentru muncitorii şi tehnicienii dela Textila-Copou.

Pentru prima dată, după ani şi ani, muncitorii au încercat maşinile pentru transformarea iutei. Şi treaba a mers bine.

Fabrica Textila-Copou are tot utilajul necesar pentru prelucrarea iutei în saci.

Că posedă tot utilajul este un fel de a vorbi, căci de atâtia ani decând nu a mai intrat un fir de iută în sala de maşini parcă şi oamenii au uitat cum arată ea. Piesele de maşini s'au împuţinat, altele noi nu s'au mai pus în loc.

B.C.U. „M. EMINESCU"

Iuta se importă şi este transformată în saci. Dar parca grija asta o aveau foştii patroni, să se străduiască să aducă materii prime ?

Umbiau şi ei după câştiguri uşoare, unde nu era nevoie de investit capital mult iar creditele care le obţineau luau altă destinaţie.

Aceeaşi politică o urmau şi toţi domnii care s'au perindat în fruntea Ministerului de Finanţe. Se acordau devize pentru import de apă de cologne, cosmetice, mătăsuri iar maşinile textile stateau înţepenite din lipsă de materii prime. —„Pentru noi muncitorii textilişti, ne spune muncitorul Mihai Cazacu, realizările Guvernului le avem vii în faţa ochilor în fiecare moment.

Ne sosesc mereu materii prime, fusele nu mai stau în-

REP.

(Continuare în pagina 2-a)

NOTE

O măsură binevenită la vagoanele de tramvai

O măsură eficace a fost luată de curând de Direcţia Uzinei de tramvaie. In fiecare vagon se află câte o mătură care este folosită pentru a se curăţi tramvaiul ori de câte ori staţionează la capete de linii.

In adevăr, întimpul parcursului unei rute vagonul se murdăreşte, iar când ajunge la capăt este neapărat nevoie să fie măturat.

N'ar strica însă ca şi pasagerii să menţină mai multă curăţenie, să nu arunce prin vagon hârtii şi biletele de tramvaie şi nici sâmburi de fructe, precum obişnuesc uneori călătorii ieşeni !

Creionăr

Viligiatura

La începutul lunii Iulie în fiecare an porneau trenurile spre staţiunile balneare. Sute şi mii de persoane înfierbântate de aerul oraşelor o porneau fie spre strălucirea verde şi ondulată o mării cu nisip mătăsos, fie spre înălţimile reci şi senine ale munţilor liniştiţi.

Erau sute de cetăţeni, „burghezi cu stare" care după un an de viaţă tihnită, după un an de huzur şi belşug plecau fie spre a-şi tămădui pietrele dela ficat făcută de prea bună stare, sau pentru a-şi întări pofta de mâncare, sau spre a-şi tămădui anchilozele căpătate din prea multă odihnă.

Plecau cu zeci de bagaje, cu îmbrăcăminte de lux, cu căţei şi plictis, cu buzunarele doldura dispuşi pentru desfrâu în unele localuri şi cazinouri.

Aceasta era viligiatura celor înstăriţi, viligiatura celor care-şi puteau plăti desfătarea la preţuri considerabile după specula din staţiunile balneare.

In acest timp muncitorii continuau să robească în căldura maşinilor, în aerul cu vapori, în întunericul din mine, fără perspectiva unei vacanţe, fără nădejdea unui concediu însorit.

Micii funcţionari continuau să înghită aerul nesănătos al birourilor iar mii de tineri tânjeau în fiecare vară după soare, după odihnă, în fiecare an un procent însemnat de tineret era aruncat în braţele tuberculozei, tineret care era lipsit pe timpul vacanţei de aer şi lumină.

Iată cât diferă de mult aspectul viligiaturilor de altă dată de cel de astăzi.

Trenurile sunt pline cu cântecele muncitorilor cari pleacă spre odihna binemeritată. In staţiuni climaterice vilele nu mai sunt ocupate de jongleurii miliardelor. Oamenii muncii au câştigat dreptul de a se întări de a-şi împrospăta forţele în mijlocul naturii.

Peste tot colonii muncitoreşti, sanatorii pentru cei suferinzi, tabere pentru tineret, pentru elevi, pentru studenţi.

Soarele nu mai mângâie

IGNOTUS

Continuare în pag. 3-a

COLEGI !
SĂ NE INSCRIEM CU TOŢII IN BRIGĂZILE DE MUNCĂ VOLUNTARA.
ŞANTIERELE NAŢIONALE NE AŞTEAPTA.
U.A.E.R.

Creşterea forţelor socialismului şi ale democraţiei

de L. Baranov

Lupta dintre cele două lagăre - cel imperialist şi cel democratic - se desfăşoară în cadrul adâncirii crizei generale a capitalismului, a slăbirii forţelor capitalismului şi întăririi forţelor socialismului.

In aceste condiţii, pericolul principal pentru clasa muncitoare îl reprezintă supraaprecierea forţelor imperialismului şi supraaprecierea propriilor sale forţe.

Ceeace se petrece în toate ţările capitaliste, înăsprirea teroarei împotriva Partidelor comuniste şi a tuturor organizaţiilor democratice este o dovadă că burghezia pusă în faţa contradicţiilor ireductibile ale regimului capitalist a cărui criză generală se adânceşte pe zi ce trece, nu mai poate guverna folosind metodele democratice şi este nevoită să recurgă la violenţă şi teroare.

Creşterea forţelor lagărului socialist şi democratic este ilustrată în primul rând prin întărirea Uniunii Sovietice, prin ridicarea continuă a economiei şi culturii sale, prin sporirea forţei sale militare şi a rolului ce-l joacă în arena internaţională.

In 1947 producţia industrială a crescut cu 22 la suta faţă de 1946, iar cea agricolă cu 47 la sută ceeace a avut ca efect direct şi imediat îmbunătăţirea condiţiilor de trai a populaţiei. Prin desfiinţarea sistemului de cartele şi prin realizarea reformei monetare, salariul real al muncitorilor şi funcţionarilor a crescut cu 51 la sută, iar puterea de cumpărare a rublei cu 41 la sută.

Rolul internaţional al Uniunii Sovietice a crescut enorm în ultimii ani, iar politica sa consecventă de pace înregistrează mereu noui succese. Din acest punct de vedere trebue să subliniem importanţa internaţională a pactelor de ajutor reciproc încheiate între URSS şi ţările democratice vecine împotriva unor agresiuni din partea Germaniei sau a alianţelor ei.

Schimbul de note sovieto-american dela 9 Mai şi schimbul de scrisori Wallace-Stalin oglindesc perfect linia urmată de URSS în politica externă, poziţia ei fermă în apărarea păcii dintre popoare.

Intărirea forţelor democratice se manifestă şi prin succesele realizate în domeniul politic şi economic de către ţările democraţiei populare. Datorită profundelor reforme democratice şi sociale ca : reforma agrară, trecerea puterii politice în mâinile poporului muncitor, naţionalizarea principalelor mijloace de producţie, etc. datorită realizării unităţii forţelor politice muncitoreşti şi democrate, datorită legăturilor strânse cu puternica Uniune Sovietică s'a constatat o ridicare continuă a nivelului economiei naţionale.

Să vedem câteva exemple concrete.

In Polonia producţia industrială în 1947 a fost de 135 la sută faţă de 1946, întrecând nivelul anului 1933 cu 10 la sută ; producţia de cereale a crescut în acelaş interval cu 8 la sută iar salariul real cu 14 la sută.

Evenimentele care au avut loc în Februarie, în Cehoslovacia, înfrângerea suferită de reacţiune şi formarea noului guvern de democraţie populară au însemnat un pas istoric pe drumul spre socialism al Cehoslovaciei. Reforma agrară a expropiat toate proprietăţile agricole mai mari de 50 ha. „prin naţionalizarea întreprinderilor, statul a devenit proprietarul a 93 la sută din toate întreprinderile industriale ale ţării. Prin votul său masiv dela 30 Mai, poporul a consfinţit aceste prefaceri. Realizările democratice au trezit entu-

Continuare în pag. 2-a

Din lumea filmului

Publicul francez

cere cu insistenţă rularea filmelor sovietice ce sunt prezentate de numeroase cinematografe.

In ultima vreme au fost prezentate foarte des la Paris filmele; „Cuerasatul Potemkin", „Copilăria lui Gorki" şi Neînfrânţii".

Secţia cinematografică

a universităţii de Stat „Domonosov" din Moscova, a realizat anul trecut, cele mai multe filme didactice şi ştiinţifice, situându-se astfel în fruntea universităţilor metropolei.

Numai într'o singură lună s'au proectat 36 filme pentru studenţi.

Krinckov

este astăzi unul din cei mai populari artişti ai cinematografiei sovietice.

Gravor-impremeur, a intrat în 1930 în teatru unde s'a evidenţiat ca un element valoros.

Primul film care i-a adus succes a fost: „Mireasa bogată" o amuzantă comedie muzicală, repurtând apoi succese asemănătoare în filmele: „Pentru ochii tăi frumoşi" şi „S'au întâlnit la Moscova". Au urmat filmele patriotice „Flăcăul din oraşul nostru", „In numele patriei" şi „Ultima noapte" etc.

A fost decorat cu „Ordinul Lenin".

Ultima sa creaţie în filmul; „Lumină deasupra Rusiei" a stârnit un entuziasm de nedescris.

PUNCTE

A 4-a producţie

de sfârşit de an a Conservatorului local a avut loc Sâmbătă la Teatrul Naţional. Programul a fost executat de către elevii clasei d-lui prof. M. Al. Foca.

Versuri

au recitat d-nii: Ghelu I., Brădescu Teodor, Guţu Ion, d-na Camilar Paraschiva şi micuţa Nichifor Silvia, elevă la cursul liber.

„Ursul"

piesă într'un act de Cehov a fost interpretată de d-nii Guţu Ion, Năsuţă Teodor şi d-na Safta Elena.

Cu toţii au dovedit lipsurile inerente actorilor începători, dar şi calităţi ce pot evolua în mod fericit.

Inspectorul de poliţie

piesa lui Priestley a fost prezentată publicului de către d. prof. Foca, după care s'a prezentat actul III. Cel mai corect a jucat d. Eugen Mercus rolul lui Eric Birling.

Supărător prin defectele dicţiei şi ale debitului dl. Botezatu (Birling-tatăl).

In genere producţia a subliniat efortul întreprins pentru a îndemna tineretul din conservator pe un drum mai sănătos.

„Cartierul fericirii"

este titlul unui pretext muzical în două acte (20 tablouri) şi un prolog, cu text de Radu Mircea Răţescu şi Florin Gheuca, muzica de Radu Mircea Răţescu, care va fi reprezentat pe scena Teatrului Naţional din localitate Sâmbătă 19 şi Duminică 11 Iulie în matineu, iar Miercuri 14 Iulie seara, sub egida Sindicatului Mixt de artişti, scriitori, ziarişti în cadrul campaniei „Fondul Creaţiei".

Spectacolul

care va fi apoi prezentat şi în turneu timp de o lună prin oraşele Moldovei, se bucură de concursul artiştilor Teatrului Naţional şi a instrumentiştilor din ansamb'ul „Doina Moldovei".

In rolurile principale

apar: Radu Mircea Răţescu, Dorel Bantaş, Gh. Macovei, Florin Gheuca, I. Mihailescu, C. Dima, C. Butnariu şi d-rele: Vera Olănescu, Lucia Iliescu, Veronica Irasog, El. Valzer. Decorurile: Adalbert Wilke Conducerea muzicală, Sobe Harry.

Turneul va fi condus de d-nii Dorel Bantaş dela Teatrul Naţional şi Al. Blehan, ambii reprezentând Sindicatul Mixt.

Detaşările artiştilor

Printr'o decizie a Ministerului Artelor şi Informaţiilor s'au introdus modificări în regulamentul Teatrelor Naţionale. Astfel se pot detaşa, la cerere, pentru stagiunea teatrală, numai la Teatrele Naţionale din provincie, artiştii din personalul provizoriu şi definitiv al acestor Teatre Naţionale.

Detaşările la cerere se fac cu aprobarea ministerului artelor şi informaţiilor, pe baza avizelor favorabile ale directorilor Teatrelor Naţionale respective.

Carnet sportiv

Epicus Gramus ne mai trimite o epigramă adresată lui Toma, suporteurul nr. 1 al echipei Politechnicei. Iat-o:

Nea Tomiţă le'ntreţine
Galeria cu căldură;
Nu fac ei toţi cu piciorul,
Cam cât face el... din...gură.

*

Macaby intenţionează perfectarea unui turneu la Iaşi a redutabilei formaţii de wolley-ball, CFR Bucureşti. In acest senz, conducătorii alb-albaştrii duc tratative cu bucureştenii.

*

Asociaţia sportivă RATA a pornit la o activitate febrilă. Recent s'a întors din Capitală un delegat al grupării care a obţinut masive fonduri dela Direcţia Generală RATA, care vor fi afectate asociaţiei.

Deasemeni, au fost cumpărate 11 perechi de bocanci, 17 perechi de chiloţi, 17 perechi de tricouri albe, 17 perechi de tricouri colorate, două mingi de foot-ball, una de wolley, precum şi jambiere pentru foot-ball.

Muncitorii dela RATA îşi vor amenaja un teren de foot-ball şi unul de wolley-ball în faţa terenului de aterisaj.

In formaţia de foot-ball — care va participa la viitorul campionat districtual—RATA va beneficia pe goal-keeperul Oană, fost la AS. Marathon.

*

— Se ventilează tot mai insistent svonul după care excelenţii jucători Ene şi Nicuşor, care sunt studenţi ar semna pentru Politechnica Iaşi: Cei doi jucători ai Metalo-chimicului, dintre care unul este internaţional: Nicuşor—vor urma în acest caz studiile la Iaşi.

Tot ce e tânăr să participe la C. U. T.!

„Participaţi cu toţii la marile competiţii ale „Cupei Unităţii Tineretului".

Veniţi cu miile, cu sutele de mii pe stadioane, întreceţi-vă tovărăşeşte, întăriţi-vă fizeşte. Intăriţi-vă în întreceri sportive, prietenia şi dragostea între toţi tinerii democraţi din ţara noastră.

Intăriţi unitatea dintre tinerii muncitori, ţărani, studenţi, elevi şi ostaşi, veţi întări şi mai mult patria noastră dragă şi veţi face mai frumoasă şi mai puternică ca oricând.

Azi, când în lumea întreagă popoarele luptă pentru o pace trainică împotriva imperialiştilor, transformaţi competiţiile Cupei într'o uriaşă manifestare a unităţii noastre, a hotărîrii noastre de a apăra pacea, libertatea şi independenţa noastră naţională, pentruca în libertate să putem contribui cu toate forţele tinereşti la reconstrucţia patriei, în care vom avea asigurat viitorul nostru, un viitor luminos şi fericit.

Tot ce e tânăr să participe la „Cupa Unităţii Tineretului".

Trăiască înfrăţirea prin sport a tineretului nostru încadrat în F. N. T. D. R.!

Trăiască P. M. R., forţa conducătoare a democraţiei noastre!

Trăiască Republica Populară Română!

(Din apelul Federaţiei Naţionale a Tineretului Democrat din România, adresat tuturor tinerilor din Republica Populară Română).

O importantă statistică intreprinsă de Institutul Central de Statistică cu concursul C. G. M.

(Urmare din pag. 1-a)

In scopul arătat mai sus, secţia economică socială a Confederaţiei Generale a Muncii a trimis tuturor consiliilor sindicale judeţene din ţară, în primul rând, o listă a localităţilor, arătându-se în cadrul fiecărei localităţi întreprinderile şi categoriile de salariaţi alese pentru cercetare, cu menţionarea numărului de familie care trebuesc selecţionate.

In al doilea rând, câte un număr de formulare speciale denumite „Lista capilor familiilor alese pentru colaborarea la corectarea condiţiunilor de viaţă familiară, 1948—1949".

Pentru fiecare localitate din judeţ în care se va întreprinde cercetarea, Institutul Central de Statistică întocmind câte un plic separat.

Ce anume familii vor fi cercetate

In privinţa alegerilor familiilor, care se va face de către sindicate şi comitetele de întreprindere, sub supravegherea Consiliului Judeţean respectiv, în colaborare cu controlorul statistic judeţean, ca organ al Institutului Central de Statistică, se va ţine seama de următoarele condiţii, pe care trebue să le întrunească familiile ce urmează a fi alese: în primul rând capul familiei alese trebue să fie principalul ei susţinător şi totodată un salariat al întreprinderii indicate sau să facă parte din categoria de salariaţi fixate; în cadrul fiecărui lot de familii alese, capii de familii alese, capii de familie trebue să facă parte din toate categoriile de personal, şi anume la fiecare grup de 10 familii proporţia va fi: trei familii de lucrători calificaţi, două familii de lucrători industriali, două familii lucrători necalificaţi, una familie al cărui cap să facă parte din personal technic auxiliar, una familie din personalul administrativ, executiv sau superior, una familie al cărui cap face parte din personalul de conducere technic superior.

Deasemenea, indiferent de categoriile de personal arătat mai sus, familiile alese să fie de mărimi deosebite; în cazul capilor familiilor de salariaţi publici care se vor alege din instituţie cât mai variate, ei trebue să fie la fiecare grup de 10 familii; 2 din categoriile II—VI salarizare; 2 din categoriile X—XI; 2 din cat. XII—XIII; 1 din cat. XV şi peste; cât priveşte familiile de salariaţi ai micilor meseriaşi, de lucrători zişi independenţi sindicalizaţi (tâmplari, instalatori, electricieni, croitori, etc.) precum şi familiile de salariaţi din întreprinderile comerciale de toate felurile, aceştia vor fi aleşi în numărul fixat pentru aceste categorii chiar pe formularele respective în fiecare plic, în centrele unde se prevăd şi familii de artişti, scriitori, ziarişti, acestea vor fi alese pe cât posibil pe aceleaşi norme.

După încheierea tuturor acestor operaţiuni, toţi îndrumătorii sociali vor fi convocaţi la sediul consiliului judeţean respectiv, unde se va face cercetarea asupra condiţiilor de viaţă familiară.

Toţi aceşti îndrumători au avut sau vor avea o perioadă de pregătire la unul din cele 7 centre pe ţară, unde s'a făcut sau se va face instruirea lor asupra technicei de cercetare a condiţiilor de viaţă.

Citiţi Opinia

Dela autovehicolul cu prelată la carosarea maşinelor «ZISS»

(Urmare din pagina 1-a)

„Ziss"-ului—şasiul şi motorul—dincolo maşinele aproape gata carosate. Toate cinci maşini erau pe terminate.

Muncitorii Const. Şelaru dela secţia auto şi Eugen Brătescu dela secţia lăcătuşerie văzându-mă că notez explicaţiile ce ni se dau, intervin:

— Te rugăm să scrii la ziar—îmi spun dânşii—că am muncit cu toată dragostea ca să desăvârşim lucrul cât mai frumos. **Şi suntem cu atât mai bucuroşi, cu cât ştim că de acum înainte, noi nu mai fabricăm maşini în care să se plimbe o clică de profitori. Muncim cu sârguinţă pentru nevoile întregei mase muncitoare.**

— Acelaş lucru le spuneam eu şi colegilor dela strung, se amestecă în vorbă H. Feldman din această secţie.

Operaţiunea carosării se desăvârşeşte

Şi în timp ce vorbim, munca nu stă nici-o clipă. Dimpotrivă. In maşini se introduc scaunele de metal, elegant confecţionate; cei dela tapiţerie aduc tapetul solid îmbrăcat în piele şi îl montează numai decât, alţii îi dau zor cu terminarea plasei pentru bagajul de mână, vopsitorii aplică ultimele retuşări...

Sub ochii noştri, lucrul se împlineşte.

Când este bunăvoinţă şi interes pentru muncă

Directorul Atelierelor îmi prezintă pe muncitorul Alexandrescu care a pus în funcţie un compresor ce era neutilizat de ani de zile. La acest compresor s'a adoptat un foarfece care acţionează mecanic, tăind tabla cu rapiditate. producţia mărindu-se în acest mod cu 300 la sută.

Iar Const. Şelaru, P. Moraru şi Vasile Seteluhov au modificat frâna, făcând-o să acţioneze pe patru saboţi dintr'o dată, spre deosebire de construcţia originală, când se acţiona numai pe doi saboţi. Prin această modificare a sporit efortul de frânare deci şi siguranţa maşinei.

Vizităm şi secţia de tâmplărie [illegible] încunoştiinţaţi că, la întrecerea care a pornit între diferitele echipe ale acestei secţii, echipa lui Octav Boghiu, Gh. Axinte şi Gh. Butucescu a depaşit programul cu 50 la sută.

Patru tipuri de maşini prelucrate la R. A. T. A.

Pentruca planul actual de lucru sa fie satisfăcut, muncitorii dela R. A. T. A. au îmbunătăţit munca în mod progresiv. Există un program pentru fiecare secţie cu însărcinări precise şi cu termene precise pentru executare. Şi ceeace trebuie de subliniat în deosebi este că organizaţia de partid a avut rolul conducător în planificarea muncii prin şedinţe de lămurire ţinute în mod regulat, iar colaborarea între muncitorii, inginerii şi tehnicienii Atelierului s'a dovedit mulţumitoare.

Când fostul Asam a trecut la R.A.T.A. în întreaga ţară activitatea a început să se extindă. Şi la Iaşi, atelierele — în afară de reparaţii — pornesc să „execute şi alte lucrări.

Potrivit planului întocmit de Direcţia Generală, dintru-ntâi R.A.T.A a transformat autocamioane de curse în autovehicule de călători aplicându-se numai o prelată. Bineînţeles că transportul în comun pe distanţele lungi în asemenea condiţiuni (maşina avea câteva bănci înghesuite) era încă destul de desagreabil.

După un timp, s'a procedat la confecţionarea maşinilor denumite „dube". Adică s'au montat pereţi de lemn cu ferestruici mici; iar scaunele erau ca şi la maşinele cu prelată: mobile.

Se înregistrase însă un progres faţă de autovehicolul cu prelată. După dube, s'a lucrat la carosarea Chevroletelor, — ceva mai avansate decât dubele, totuşi destul de incomode. Şi în sfârşit acum prin carosarea maşinelor „Ziss" s'a săvârşit un progres simţitor.

Nu trebuie să se creadă că lucrurile au mers bine chiar dela început. Au fost deficienţe. De pildă secţia tapiţerie a fost creiată de curând. Lipsa acestei secţii a fost motivul pentru care banchetele dela toate tipurile de maşini prelucrate până în prezent în Ateliere nu erau suficient de comode.

Prin muncă temeinică şi mai cu seamă prin conştiinţa nouă pe care trebuie sa-l aibă în R. P. R. clasa muncitoare, lucrurile s'au schimbat mereu în bine. Fiecare muncitor în parte îşi dă seama însă că în primul rând trebuie să fie serios pregătit pe tărâm profesional.

Şi în această direcţie se îndreaptă în prezent eforturile muncitorilor dela RATA, ca de altfel eforturile muncitorilor din toate ramurile de producţie.

M. ADMAR

Vânzători de ziare
Se angajează în condiţiuni avantajoase

Prelucrarea iutei la fabrica Textila-Copou

(Urmare din pagina 1)

ţepenite; avem de lucru.

Şi iată acum şi cu iuta.

Ehei, de câţi ani n'am mai văzut noi iută. Şi vezi de acum înainte ce saci o să mai iasă din fabrica noastră.

Şi într'adevăr organizaţia de Partid dela Textila împreună cu Comitetul de fabrică şi cu directorul au luat toate măsurile tehnice ca prelucrarea iutei să se facă în condiţii perfecte.

Ba mai mult. După ce lucrul va fi pornit, muncitorii vor să-i provoace la întrecere pe cei dela Franco-Română din Bucureşti.

Maşina îţi dă atâta după cât o îngrijeşti

Muncitoarea Trofinica Jana lucrează de vreo 16 ani de zile în fabrică.

Multe a mai văzut ea şi multe ar şti să povestească dar acuma nu-i vreme de vorbă.

Se învârte ca o suveică în jurul maşinii; nu stă nici-o clipă.

Nu cumva să i-o ia cineva înainte. De când cu naţionalizarea, munca ei a căpătat un senz. Şi acum vestea cea mare cu prelucrarea iutei!...

In ultima săptămână ea a ridicat producţia dela 70-80 kg. de material cât prelucra în cele 8 ore, la 100 kg.

„Totul este, îmi spune ea, să nu stai când merge maşina. Să o îngrijeşti, să-i dai tot ce are ea nevoie, să nu întinzi firele fără rost.

Maşina dacă o supraveghezi cum trebuie, nu te înşeală nici-odată. Iţi dă atâta după atenţia care i-o dai".

Sunt vorbe spuse de o muncitoare fruntaşă în producţie şi de senzul lor încep să se pătrundă tot mai mult muncitorii din toate fabricile şi uzinele care aparţin acum întregului popor muncitor.

Deşeurile

Problema deşeurilor începe să se pună în faţa muncitorilor tot mai acut. Până acum, ne explică Gh. Vestler, directorul fabricii Textila-Copou, chestiunea reducerii reziduurilor, a deşeurilor rezultate din prelucrarea materiilor brute nu a fost luată în consideraţie cu toată seriozitatea. Acum însă reducerea la minimum a resturilor trebuie să devină o preocupare de fiecare moment. Aceasta va contribui la mărirea producţiei şi ieftenirea preţului materialelor prelucrate.

La Textila, deşeurile la ţesături atingeau un procent de 10 la sută iar la sfoară 6 la sută. De astăzi înainte ele vor trebui reduse. Acest lucru va fi facilitat şi de introducerea în fabrică a iutei.

REP.

Citiţi „OPINIA"

Creşterea forţelor socialismului şi ale democraţiei

(Continuare din pagina I-a)

ziasmul în muncă al poporului. In luna Martie producţia industrială atinsese cel mai ridicat nivel dela eliberarea ţării. Planul de însămânţări al păioaselor a fost realizat cu 102 la sută iar a cartofilor cu 163 la sută.

In Bulgaria, industria a produs în 1947 cu 30 la sută mai mult decât în 1946, iar în primul trimestru al anului curent cu 43 la sută mai mult decât în perioada corespunzătoare a anului trecut. Suprafaţa însămânţată a crescut dela 4,3 milioane hectare în 1940, la 4,8 milioane în 1947.

In România forţele democratice au reuşit să taie dela rădăcină toate uneltirile agenţilor capitalului străin (Maniu, Tătărăscu, etc.) făcându-se paşi uriaşi pe calea democratizării ţării, prin realizarea unităţii muncitoreşti şi înlăturării monarhiei, reazimul principal al reacţiunii interne şi internaţionale în România. Alegerile dela 28 Martie la care au participat 91 la sută din populaţia cu drept de vot a ţării, din care peste 90 la sută au votat pentru listele F.D.P. au constituit o strălucită victorie a forţelor democratice

Ungaria păşeşte şi ea cu hotărîre pe drumul marilor înfăptuiri democratice, iar situaţia ei economică se ameliorează constant. La sfârşitul anului 1947 industria carboniferă şi a oţelului au atins nivelul ante-belic, iar bugetul Statului pe exerciţiul 1946-1947 a fost soldat fără deficit.

Succese tot atât de însemnate în desvoltarea economică a ţărilor lor au fost realizate de oamenii muncii din Albania şi Jugoslavia.

Forţele democraţiei şi socialismului se întăresc şi în ţările care se găsesc sub robia capitalului. Partidele comuniste se găsesc în aceste ţări în fruntea luptei poporului pentru independenţa naţională, libertate politică şi bunăstarea materială. Influenţa în mase şi autoritatea acestor partide marchează o creştere continuă. Partidul comunist italian numără 2 milioane 200 mii membrii, cel chinez 2 milioane 700 mii, în Franţa numărul membrilor Partidului Comunist este de aproape un milion şi creşte continuu cu toată teroarea deslănţuită de guvernul Schuman împotriva sa şi împotriva Confederaţiei Generale a Muncii.

Grandioasa luptă de eliberare dusă de forţele democratice din China şi Grecia, succesele mereu crescând ale armatelor populare din aceste ţări repurtate împotriva bandelor reacţiunii interne finanţate şi susţinute activ de imperialiştii anglo-americani, este cea mai grăitoare dovadă a activităţii crescânde a masselor şi a elanului lor de luptă pentru democraţie şi pace împotriva imperialismului.

Această forţă uriaşă a democraţiei în plin mers în fruntea căreia se găseşte clasa muncitoare condusă de partidul său de avantgardă este azi atât de puternică, încât este în stare să încurce toate socotelile imperialiştilor.

L. Baranov

Laboratorul de analize medicale
DOCTOR
Marcus Wassermann
Asistent universitar
Str. Gabriel Pery Nr. 21
(fost Victor Place, imobil. Cofetăriei Streit)

INFORMAŢIUNI

Preschimbarea bonurilor colective de pâine

Direcţia Comercială Judeţeană Iaşi face cunoscut instituţiilor locale care posedă bonuri colective de pâine că preschimbarea bonurilor colective se face mâine Joi 1 Iulie, începând dela ora 8 dimineaţa.

Programul funcţionării Serviciului de recensământ al tehnicienilor

este dimineaţa între orele 9-13 şi după amiază între orele 16-19.

Acest serviciu funcţionează la Prefectura de Judeţ alături de Serviciul Technic.

Şcoala de îndrumare şi Educaţie Copou

organizează pentru Duminică 4 Iulie a. c. o expoziţie cu lucrurile executate de elevii şcolii. Vor fi expuse lucrări din împletituri, tâmplărie, cizmărie, croitorie, lingerie, etc.

Inaugurarea expoziţiei urmată de un program festiv executat de elevii şcolii în cadrul serbării de fine de an va avea loc Duminică orele 10 dim.

Părinţii şi toţi cei ce se interesează de bunul mers al şcolii sunt rugaţi a lua parte.

Arestarea unui fals controlor economic

Organele Serviciului Judeţean de Control Economic din localitate au reuşit să aresteze zilele acestea un periculos impostor care dându-se drept controlor economic, escroca comercianţii din localitate.

Pretinsul controlor a fost predat organelor economice, de către patronul fabricii de bomboane „Royal", unde acesta venise să efectueze un control.

Cercetat de către d. magistrat delegat I. Pohonţu, falsul controlor a declarat că se numeşte Enache D. din Iaşi str. Spancioc 17.

Din cercetările făcute reiesă că Enache a mai operat asemenea „controluri" în cartierul Abatorului, unde câţiva comercianţi mai fricoşi şi probabil în neregulă i-au oferit importante sume de bani.

Ulterior s'a mai stabilit că escrocul a activat şi în judeţ storcând bani şi alimente de la negustori naivi.

Ancheta continuă.

Pentru uzul I.O.V.R.

Biroul IOVR din Iaşi aduce la cunoştinţa tuturor celor cărora li s'au distribuit noile titluri de pensie pe baza recentei revizuiri să nu complecteze şi să nu adauge nimic în diferitele rubrici ce le conţin carnetele.

In caz contrar, ei riscă să li se anuleze titlurile de pensie obţinute.

Mişcare în poliţia ieşană

In urma unei decizii a Direcţiei generale a poliţiei, d'. Prim-Chestor C. Berlescu dela Chestura Poliţiei Iaşi a fost delegat în conducerea Inspectoratului Regional de poliţie Iaşi, în locul d-lui Inspector I. Bădică transferat.

...a conducerea chesturei Iaşi a fost însărcinat dl. chestor Păcuraru Neculae.

O inovaţie a Chesturii de Poliţie

Pentru reglementarea circulaţiei în localitate, Chestura Poliţiei Iaşi, a luat frumoasa iniţiativă de a instala două „stopuri" electrice în centrul oraşului.

Instalarea acestora, urmează să fie făcută zilele acestea cu sprijinul E.T.A.C.S.-lui.

Stop-urile vor fi plasate: unul în piaţa Cuza-Vodă, iar celălalt la Fundaţie şi vor fi deservite de femei-poliţist în uniformă.

Activitatea Ateneelor de cartier

In cadrul activităţii Ateneelor, Duminică 27 a. c. a avut loc următoarele manifestaţiuni.

La Ateneul Eliezer Steinberg din cartierul Cucu a fost prezentat un program muzical şi artistic cu concursul ansamblului artistic al Sindicatelor.

A urmat lectură din Şalom Alechem. Au citit d. Osie Sechter, şi d-na L. Reinhartz.

D-l Av. Aron Alter, secretarul gen. al Comunităţii Evreilor din Iaşi a făcut o expunere în legătură cu sentinţa în procesul masacrului dela Iaşi. A asistat un numeros public.

La Ateneul Salom Alechem din cartierul Socola d. Dr. I. Şarist a ţinut o frumoasă şi documentată conferinţă cu caracter medico-social despre: „Pelagra".

D-na Şifra Goldenberg şi Segal, artişti dela teatrul evreesc din Iaşi au prezentat un program de cântece şi cuplete idiş.

Lectura idiş a fost făcută de d. I. Smucler.

Vizita d-lui M. Lax preşedintele C. C. al Ikuf la Iaşi

In zilele de Sâmbătă 26 şi Duminică 27 Iunie a. c. dl. M. Lax a făcut o vizita organizaţiei locale Ikuf.

In seara zilei de Sâmbătă 26 Iunie d-sa a ţinut cu prilejul inaugurării grădinei Pomul-Verde o interesantă conferinţă despre: A. Goldfaden, „Viaţa şi opera lui A. Goldfaden".

In dimineaţa zilei de 27 Iunie dl. M. Lax a vizitat localul Ateneului Şalom Alechem din cartierul Socola.

La orele 11 la sediul central al C. D. E.-ului în faţa unei numeroase asistenţe dl. M. Lax a ţinut o conferinţă despre: „I. L. Peretz dascăl şi luptător".

CU 500 LEI

învăţaţi fie DACTILOGRAFIA (maşina de scris), fie STENOGRAFIA, CONTABILITATEA CORESPONDENŢA, LUCRARI DE BIROU sau LIMBI STRAINE, ca Engleza. Rusa, Franceza, Germana.

Se eliberează DIPLOMĂ.

Se fac înscrieri de începători şi avansaţi şi

Se scrie, se copiază şi se TRADUCE în şi din limbile de mai sus orice acte, corespondenţă, literatură etc.

Adresaţi-vă la **singura** ŞCOALA de STENO-DACTILOGRAFIE din str. Muzelor Nr. 9 (vis a vis de Liceul Oltea Doamna), la orice ora din zi.

Sindicaliştii au reduceri la toate obiectele

PIERDUT buletinul populaţiei pe numele Cernuşca Tatiana Com. Copou jud. Iaş.

PIERDUT buletinul populaţie, pe numele Ana Tudose str. Pacurari 114. Il declar nul.

PHOENIX prezintă o PRODUCŢIE EPOCALĂ
cu începere de Marţi 29 Iunie Premieră Germană 1948
Lacrimi de artist
(Acrobatul)
cu: Charlie Rivel, Kahte Dyckhoff, Hans Junkerman, Fritz Kampers
Viaţa şi dragostea celui mai celebru acrobat al lumii
Complectare Jurnal de actualităţi

SIDOLI prezintă o premieră franceză SIDOLI
PERLA STUDIOURILOR PATHE
Vraja Tinereţei
cu: Edwige Feuillere, — Jean Tissier
FILMUL DRAGOSTEI FILMUL TINEREŢEI
Complectare cel mai recent jurnal de actualităţi

Depozitele de lemne din Iaşi

care vor aproviziona populaţia nesalariată şi pe salariaţii ce lucrează în intreprinderi cu mai puţin de 10 persoane

Potrivit hotărîrii luate de Direcţia Comercială Judeţeană Iaşi, vor funcţiona în localitate următoarele depozite de lemne care vor aproviziona populaţia nesalariată şi pe salariaţii care lucrează în intreprinderi cu mai puţin de 10 persoane:

Acei ce au primit cartelele speciale de lemne se vor înscrie în următoarele depozite:

Herman Userovici str. Mareşal Tito 55, Dim. Chirica str. V. Conta, Hirscovici Leib str. Horia 14, M. Schwartz str. Sf. Andrei 45, Grünberg Pincu str. Sf. Andrei 4, Haim Feilig str. Stroescu 14, Idel Liebling str. Cizmărie 4, Kaufman Iţic str. Bărboi 1. V. Gorinţi str. Cizmărie 1, Ş. Egher str. Ciurchi 1, Landes Ana str. V. Lupu 93, Max Cigher str. Cizmărie 14, Elena Simonă str. Calea Galaţii, Tiron Toader str. Trancu 2.

Cei care au primit cartele dela Centrele de distribuire se vor înscrie imediat la aceste depozite.

Premiantele Liceului Sft. Sava

PREMIANTE STUDII

Cl. I, pr. I, Lazarovici Sabina 9,53, pr. II, Pânzaru Lucia, 9,06, Canduro Elvira, 9,00, pr. III, Aolăriţei Elena, 8,37, Işoveanu Eugenia, 8,23.

Cl. II, pr. I, Rabinovici Martha, 8,82, pr. II, Herşer Tina 8,53, pr. III, Frenk Frieda, 8,46.

Cl. III A, pr. I, Fetcu Maria 8,50, Roşoaie Tina 8,50, pr. II, Buzoianu Vasilica 8,12, Schmidt Carla 8,12.

Cl. III B, pr. I, Levitan Betty 9,13, pr. II, Ciobanu Lenuţa 8,90, Denişenschi Ana 8,80, pr. III, Bercovici Rely 8,53, Popa Maria 8,40.

Cl. IV, pr. II Singer Cili 8,34, pr. III Perelmuter Reli 8,23.

Cl. V, pr. I, Culea 9,11, pr. II, Eugenia, Mateija Maria, Tarabuxan Paulina 8,64, Dima Adriana 8,61, pr. III, Cirez Maria 8,28, Matejov Elena 8,21.

Cl. VI, pr. I, Mătrescu Maria 9,17, pr. II, Cazlanschi Liuba 8,96. pr. III, Simionescu Elena 8,25.

Cl. VII, pr. I, Manolescu Olga 9,20, pr. II, Constandachi Maria 8,85, pr. III, Cuzic Ana 8,65, Niculea Eugenia 8,50.

Cl. VIII, pr. I, Zaibert Maria 9,62. Dombrovschi Violeta 9,59, Ponor Aurelia 9,59 şi Anton Natalia 9,31, pr. II, Apetrei Ana 8,81 şi Niculeac Ana 8,72, pr. III, Hereapcă Elena 8,59, Hereapcă Viorica 8,41.

PREMIANTE LUCRU

Cl. I, pr. I Aizic Paula 10 Călin Georgeta 10, Lazarovici Sarina 10, Munteanu 10 Pânzaru Lucia 10.

Cl. II. pr. I Rabinovici Marta 10.

Cl. III. A Buzoianu Vasilica 10, Fetcu Maria 10, Iosupovici Milica 10, Husachi Valeria 10.

Cl. III. B. pr. I Bercovici Reli 10. Popa Maria 10;

ATELIERELE DE CROITORIE

Cl. IV. pr. III Ştefani Ana 8.50

Cl. V. pr. I Mateijov Elena, 10, pr. II Agapi Silvia 9,25, pr. III Petrescu Tatiana 8.75.

Clasa V, premiul I Zinau Aglaia, 9.25, premiul II Alexandru Natalia, 9,00 şi Corlanschi Luba, 9,00, premiul III Idelovici Paula 8,50.

Clasa VII, Costandachi Maria 10, premiul II Cuzic Ana 9,75, şi Manolache Olga 9,75, premiul III Maleş Elena 9,50.

Clasa VIII. premiul I Ponor Aurelia 9,50, Zaibert Maria 9,50, premiul II Niculac Ana 9,00, premiul III Apetrei Ana 8,75, Dombrovschi Violeta 8,75, Hreapcă Elena 8,75.

Atelierele de rufărie, clasa IV premiul I, Fante Tili 8,75, clasa V premiul I Culea Elena şi Mateijor Maria 10, premiul II Cireş Maria 9,25 premiul II Dima Adriana 9,00 şi Dodiţa Natalia 9,00.

Clasa VI, pr. I Creţu Adela 8,75, pr. II Dmitriu Rodica 8.50.

Clasa VII, pr. I Deliu Eugenia 8.75, Straus Elena 8.75.

Atelierele de Ţesut

Clasa IV Covoare-Pânză, pr. I Ciubotaru Ghizela 8.50.

Clasa V Covoare, pr. I Tarabuzan Paulina 8.50.

Clasa VI Covoare-Pânză.

Pr. I Creţu Tatiana 9.50.

Clasa VIII Covoare-Pânză.

Premiul I Anton Natalia, 10 covoare—9 pânză.

Atelierul de Flori-Mode

Clasa IV Flori-Mode, pr. I Goldenberg Carola 8.75 F., 8.50 Mode.

Clasa V Flori. Premiul I Clecner Melania 8.25, pr. I Haimovici Raşela 8.25.

Clasa VI Flori-Mode, pr. II Frânaru Maria 8.25.

Clasa VIII pr. I Hreapcă Viorica 8,75, Pr. de onoare Zaibert Maria 9.63, Dombrovschi Violeta pentru spirit artistic şi de organizare.

Premianţii Liceului Comercial de băeţi din Iaşi

Clasa I-a pr. I Enache Nec. 8,46, pr. II Dascălu Costache 8,23, pr. III Mocanu Gh. 7,61.

Clasa II-a pr. I Cornei V. 8,88, pr. II Vainer Fred 8.77, pr. II Macovei Alex. 8,77.

Clasa III-a pr. I Jabac Gh. 8,03, pr. II Coţu Petru 8,00, pr. III Rosemberg H. S. 8,00.

Clasa IV-a pr. I Alexandru A. 8,55, pr. II Andronicu M. 8,10 pr. III Mazilu P. 7,55.

Cl. IV-a B. pr. I Iosub Mihai 8,30, pr. II Băsescu Mihai 7,56, III Pşait N. 7,46.

Cl. V. pr. I şi premiul pe liceu Zaharia Mircea 9,80, pr. II Tudor Florin 8,80, Dascălescu I. 8,11.

Cl. V. B pr. I Georgescu C. 8,52, II Dodan M. 7.83, III Chirilă T. 7,73.

Clasa VI-a A. Pr. I Cmit P. 8,76, pr. II. Rusu M. 7,92 pr. III Dărăbîneanu P. 7,61.

Clasa VI-a B pr. I Dragoi Dragoş 8,45, pr. II Grigoruţă Gh. 8,10 pr. III, Popa Paul 7.77.

Clasa VII-a A. pr. I Burghelea M. 8,75 pr. II, Trofin I. 8,58. pr, III Hârtan V. 8,38

Clasa VII-a B. pr. I, Iliescu Emil 8,00, pr. II, Todiraşcu C. 8,83 şi Amancei Gh. 7,83, pr. III Enea D. 7,79.

MULŢUMIRE

Aduc pe această cale viile mele mulţumiri d-lui dr. Diaconescu M. care m'a operat, redându-mi sănătate: D-nei primi Ioana Leon, surorei Varvara Rolu şi gardienei Autoneta, care mi-au dat o îngrijire cât se poate de bună în timpul cât am fost internat în spitalul Asig. Soc. Iaşi D. Gheorghiu

ANUNŢ

Se aduce la cunoştinţa cititorilor revistei

REALITATEA ILUSTRATĂ

că vor beneficia de o

reducere de 50 la sută

la filmele sovietice ce vor rula începând dela 1 Iulie 1948, la Cinematografele Sidoli şi Phöenix, pe baza unui bon ce va fi publicat în corpul revistei.

Direcţiunea

Inaugurarea Grădinei Pomul-Verde I.K.U.F.-Iaş

Sâmbătă 26 Iunie a. c. într'un cadru festiv a avut loc inaugurarea grădinei Pomul-Verde Ikuf-Iaşi cu participarea unei numeroase asistenţe.

Solemnitatea inaugurarii a fost onorata cu prezenţa d-lui M. Lax, preşedintele Comitetului Central al I.K.U.F.

Cu această ocazie au luat cuvântul d. G. Vestler din comitetul IKUF Iaşi care în cuvinte emoţionante a arătat importanţa istorică a acestui loc de cultura pentru întreaga evreime. D-sa a amintit ca în gradina Pomul-Verde, A. Goldfaden a pus bazele teatrului modern idiş, pe această scenă au jucat artişti ca: Mali Picon, Bulov, ansamblul trupei din Viena, Fişzon, Aşkenazi, etc.

Luând cuvântul, dl. M. Lax preşedintele C. C. al IKUF a ţinut o interesantă conferinţă despre A. Goldfaden creatorul teatrului modern evreesc.

A urmat apoi un program muzical şi artistic la care ş-au dat concursul d-ra Indith Bercovici şi d. I. Coropiţă care au executat: Duet din operetă Bar-Kochba de Golfaden cântec de leagăn (Rojnkis mit mondlen) de Golfaden.

Şi-au dat apoi concursul elementele din Filarmonica „Moldova"

Ansamblul teatrului evreesc din Iaşi condus de d-na Şifra Goldenberg a prezentat un act din piesa istorică a lui A. Goldfaden „Sacrificarea lui Isac". Publicul numeros prezent la această festivitate a aplaudat viu programul prezentat.

Citiţi „OPINIA"

Cooperativa de producţie
„Reconstrucţia Populară"
Aduce la cunoştinţă pe această cale tuturor instituţiilor de Stat şi particulare, proprietarilor de imobile din Iaşi şi jud. Iaşi că execută următoarele lucrări: Proecte, Expertize, Lucrări de construcţii civile, de beton armat, de drumuri, lucrări de artă, instalaţii technice sanitare, instalaţii electrice, lucrări în ceramică, binale şi lucrări în tâmplărie.
Pentru orice informaţiuni, vă rugăm a vă adresa la sediul nostru din str. Ştefan cel Mare Nr. 51, Telefon 1834.
COMITETUL

IN CURAND IN CURAND
„MELODIA TINEREŢII"
pretext muzical în 2 acte şi 24 tablouri
la Grădina
POMUL VERDE

IN SFARŞIT
UN FILM BUN
FETE
FARA UNIFORMA

COMUNICAT

Aducem la cunoştinţa comercianţilor din oraşul şi Judeţul Iaşi că sunt obligaţi a poseda LISTE DE PREŢURI întocmite de Organizaţia Profesională U. S. I. C.

Preţurile de liste trebuiesc puse imediat în aplicare, iar acei ce vor fi găsiţi la Controlul organelor noastre, fără aceste liste, vor fi trimişi în judecată conform Legii Sabotajului Economic.

SERVICIUL JUD. DE CONTROL ECONOMIC IAŞI

FABRICA „TEXTILA-IAŞI"
vinde orice cantitate de
deşeuri de sfori şi capete
frânghii de 2-3 metri
pentru viticultori şi agricultori

Viligiatura

(Urmăre din pagina I-a)

cefele triple ale bogătaşilor sau pielea mătăsoasă a cucoanelor legănate de mătăsuri. Soarele se revarsă astăzi pe mâinile bătătorite de muncă, pe umerii puternici a celor care au dus de fapt la biruinţa soarelui.

Este un exemplu după U.R.S.S. unde în staţiuni cu un confort extraordinar, unde în cele mai bune condiţii muncitorii îşi petrec o plăcută viligiatură.

La noi dreptul la vacanţă a muncitorilor, este un drept câştigat după multe eforturi în lupta împotriva exploatării capitaliste.

In fiecare zi pleacă mai multe trenuri din staţii spre munte sau mare. Ele duc pe acei care după un an de muncă pleacă să-şi întărească forţele pentru a munci mai mult şi mai bine în fabricele şi industriile care astăzi le aparţin.

ULTIMA ORA

DECLARAŢIILE
unui fruntaş al evreimii ieşene, în cadrul meetingului de eri

Eri după masă, în sala Cinematografului Sidoli cetăţenii oraşului au comemorat în cadrul unui meeting sobru împlinirea a 7 ani dela masacrele dela Iaşi.

Au luat cuvântul cu acest prilej reprezentanţi ai muncitorimii, ai Armatei, ai organizaţiilor de massă, ai C. D. E. şi ai Comunităţii Evreilor.

Dl. dr. I. Goldenberg în cuvântul de deschidere, aminteşte atitudinea pe care au avut-o cozile de topor ale populaţiei evreeşti a spus :

Intotdeauna burghezia a pus interesele ei de clasă mai presus de cele ale poporului.

Pentru ei nu există principii etice ci cărdăşie în exploatare,

S'a vădit şi în acest proces cum elemente ticăloase ca industriaşul Iosif Iacob, avocatul I. Şpodheim şi agentul provocator Leibovici n'au pregetat să trădeze prin mărturia lor mincinoasă şi Iaşi în favoarea unora dintre criminali.

*

Vom reveni în numărul nostru de mâine cu un reportaj asupra desfăşurării meetingului.

Succesul artiştilor ieşeni
în cadrul serbărilor comemorative dela Bucureşti

In cadrul serbărilor comemorative ale anului revoluţionar 1848, au avut loc în Bucureşti o serie de manifestări şi serbări artistice impunătoare.

In cadrut serbărilor au participat numeroase formaţii artistice, echipe artistice sindicale, şcolăreşti şi săteşti.

In programul acestor serbări echipele artistice din Iaşi s'au bucurat de un succes excepţional.

Astfel la echipele de elevi, echipa de dansuri din Iaşi a luat premiul I.

Echipa de dansuri a fost formată din elevii şcoalei Normale de băeţi, şi din elevele şcoalei Normale de fete şi a şcoalei de Conducătoare de grădini de copiii.

Un succes la fel de frumos l-a obţinut orchestra de muzică populară „Doina Moldovei" din Iaşi desubt conducerea d-lui D. Popovici.

Formaţia muzicală ieşană s'a produs pe stadionul Giuleşti, în Piaţa Palatului şi Vineri la orele 13 la postul de radio România.

Pentru calitatea deosebită a programelor executate, orchestra a fost destinsă cu premiul II pe ţară.

Succesele ieşene fac desigur cinste vieţii artistice a oraşuiui nostru.

Noi centre
de preparare a conservelor de tip popular

BUC. 30. Ministerul Agriculturii a hotărît înfiinţarea unor centre de preparare a conservelor de fructe şi legume de tip popular.

In acest scop, Inspectoratul General Agricol în colaborare cu conducerea U.F.D.R.-ului a început o serie de cursuri de iniţiere în luna lunie. Primele centre au fost în judeţele Neamţ şi Bacău. In judeţul Iaşi se găsesc 12 de astfel de centre.

Lupta muncitorilor japonezi

TOKIO 30 — Congres Sindicatului muncitorilor j ponezi din transporturi a hotărît să lupte pentru obţinerea salariului lunar de 326 ieni,

Deasemeni, s'au mai cer intensificarea luptei contr urcarea preţurilor, împotriva limitării dreptului la grevă şi a concedierilor, precum şi pentru o colaborare cu sindicatul muncitorilor dela Căile Ferate de Stat.

Congresul a ales o nouă conducere a Sindicatului.

Crearea Partidului Comunist Unit al Cehoslovaciei

PRAGA 80 (Rador).—Tass transmite :

Reuniunea reprezentanţilor artidelor Comunist şi Social-emocrat consacrată fuzionării ambelor partide într'un artid Comunist Unic al Ceoslovaciei s'a deschis la Praga i ziua de 27 lunie.

Primul ministru, Antonin apotocky, preşedintele comitetului de fuzionare a partidelor Comunist şi Social-Democrat, a deschis şedinţa.

Reuniunea a lansat un mnifest asupra fuzionării Prtidelor Comunist şi Social-Dmocrat în Partidul Comunit Unit al Cehoslovaciei.

Astăzi, declară manifestul, visul celor mai buni fii şi fiice ale clasei muncitoare a fos realizat. Cele două partid muncitoreşti ale Cehoslovciei — Comunist şi Soci-Democrat — se contopes în Partidul Comunist Uni al Cehoslovaciei.

Conferinţa europeană
de radio

COPENHAGA 30 — Conferinţa europeană de radio, cu participarea delegaţilor din 32 ţări, inclusiv Uniunea Sovietică s'a deschis la Copenhaga.

Pe ordinea de zi a conferinţei figurează distribuirea lungimilor de unde radiofonice între diferitele ţări şi reglementarea comunicării prin radio în marina comercială.

Delegaţiile sovietice şi olandeză au prezentat propunerile lor cu privire la sistemul de distribuire a lungimilor de undă.

Lucrările Partidului Socialist Italian

GENEVA 29 (Rador) — TASS transmite :

Vorbind în faţa congresului Partidului socialist italian, d. Basso, secretarul Partidului Socialist Italian, a declarat că linia politică fixată în congresul anterior a fost corectă şi că ea trebuie să rămână în vigoare.

O mare parte a cuvântării d-lui Basso a fost consacrată criticii aspre a social-democraţiei italiene de dreapta şi internaţionale, care, aşa cum a spus vorbitorul, „tradează clasa muncitoare şi socialismul pentru a fi pe placul reacţiunii capitaliste".

D. Basso a subliniat că nu există decât două drumuri : alături de poporul muncitor sau cu burghezia. Nu există o altă cale.

D. Basso s'a opus cu energie propunerii ca partidul socialist să-şi continue afilierea la Comisco.

„Este imposibil, — a spus el, — să fii împotriva lui Saragat în ţară şi, în acelaş timp, alături de COMISCO în afara ţării".

Mari pregătiri
în vederea reformei administrative

Aplicarea pe teren a programului fazei pregătitoare a reformei administrative, va continua cu şi mai mare amploare în întreaga ţară, după data de 15 Iulie a. c.

Un rol însemnat îl vor avea cei 59 directori de studii însărcinaţi în raza fiecărui judeţ cu punerea în practică a directivelor date de departamentul de resort, în scopul formării cadrelor administrative locale.

Pentru aceasta, ei vor organiza cursuri de orientare profesională, vor îndruma şi supraveghea ţinerea conferinţelor profesionale la toate unităţile administrative ale judeţului, însfârşit, vor face propuneri pentru ridicarea nivelului politic şi profesional al funcţionarilor administrativi.

Cea mai importantă misiune a directorilor de studii judeţeni, este aceea de a organiza cursuri administrative populare, în vederea pregătirii masselor pentru conducerea treburilor obşteşti şi administrarea bunurilor comune ale poporului.

Căci, — după cum a declarat d. ministru Teohari Georgescu — „în cei trei ani de regim democratic, am reuşit să corijăm o parte din neajunsurile aparatului de stat, prin primenirea cadrelor şi a spiritului de muncă, dar n'am reuşit să le înlăturăm cu totul".

In faţa acestei situaţii — şi întrucât reforma administrativă porneşte dela principiul că „puterea de stat este una singură şi se asigură de popor prin organele sale alese" — tot conducătorul Ministerului Afacerilor Interne a precizat ferm că „administraţia reconstrucţiei din temelii a ţării noastre nu poate fi îngăduită sub conducerea câtorva mii. sau a câtorva zeci de mii de oameni, ci numai prin participarea activă la conducerea statului a milioanelor de oameni ai muncii"

Deci, din rândurile masselor se vor alege pe timp de patru ani — potrivit Constituţiei şi după votarea reformei administrative — elementele care vor alcătui consiliile populare locale şi comitetele executive respective.

Aceste consilii vor funcţiona în comune, plăşi, Judeţe, precum şi în regiuni, noulle unităţi administrative prevăzute în pactul fundamental al Republicii Populare Române.

Intru cât în executarea atribuţiunilor lor, consiliile populare se sprijină pe iniţiativa şi larga participare a poporului, consiliile alese vor face periodic dări de seamă în faţa masselor populare.

Atenţiunea deosebită a Ministerului Afacerilor Interne pentru pregătirea reformei Administrative, dovedeşte încă odată că noua Constituţie nu va rămâne literă moartă ca în trecut, ci va chema în mod real la gospodărirea ţării massele poporului muncitor

Mâine, Joi

Asesorii populari ieşiţi la sorţi, vor depune jurământul

Mâine, Joi 1 Iulie crt. va avea loc depunerea jurământului asesorilor populari ieşiţi la sorţi la instanţele judiciare pentru perioada 1 Iulie - 30 Septembrie 1948.

In acest scop toţi asesorii populari cât şi supleanţii sunt convocaţi pentru depunerea jurământului la secţiile respective, mâine Joi 1 Aprilie, ora 8 dimineaţa.

Adunarea eparhială a Mitropoliei Moldovei

In cursul zilei de Marţi dimineaţa s'au desfăşurat lucrările Adunării Eparhiale a Mitropoliei Moldovei, sub preşedinţia I.P.S.S. Justinian, Patriarhul României.

Au depus cu acest prilej referate de activitate secţiile Administrativ, Cultural şi Economic.

Chestiunile puse au fost desbătute de membrii Adunării la care Patriarhul României a dat toate lămuririle şi îndrumările.

In urma discuţiilor, Adunarea Eparhială a aprobat referatele, gestiunea şi propunerile făcute.

Mâine încep alegerile în Finlanda

HELSINKI 30. Poporul filandez se pregăteşte pentru alegerile care vor avea loc în zilele de 1 şi 2 lulie.

Uniunea Democrată a Poporului, căreia i s'a alăturat Partidul Comunist şi Partidul Socialist al Unităţii, a elaborat un program electoral, care propune printre altele :

Apărarea independenţei naţionale, adâncirea colaborării cu Uniunea Sovietică şi celelalte ţări democratice, democratizarea radicală a aparatului de Stat, reforma fiscală în folosul poporului, naţionalizarea marilor întreprinderi industriale, a băncilor şi a caselor de export.

Violent cutremur de pământ în Japonia

TOKIO 30.—Un violent cutremur de pământ a zguduit insulele japoneze. Ştiri vin foarte greu, fiindcă comunicaţiile sunt întrerupte.

Din ştirile sosite până acum rezultă că s'au înregistrat următoarele pierderi : 4155 morţi, 7750 răniţi.

Foarte multă lume a rămas fără lucru. iar pagubele materiale sunt foarte mari.

Divergenţe în sânul partidului democrat american

NEV-YORK 30. Partidul democrat american a început pregătirile pentru congresul naţional care va avea loc la 12 lulie la Philadelfia.

Delegaţii la congres sunt împărţiţi în două tabere : una care susţine pe Truman şi alta care se declară nedecisă. Unul din delegaţi a propus dealtfel alegerea candidaturii generalului Eisenhower.

BUCUREŞTI 30.—Ministerul silviculturii a hotărît anularea tuturor planurilor de exploatare a pădurilor, adică acele planuri care prevedeau exploatări anuale mult mai mari decât puterea de creştere a pădurilor.

In felul acesta, Ministerul silviculturii a luat măsura tranzitorie ca în anul 1948-49, exploatările să se facă pe baza unui regim special al tăerilor.

Vânzători de ziare
Se angajează în condiţiuni avantajoase

ORA 12

Ultimele măsuri pentru încadrarea văduvelor dela pogrom în lumea I. O. V. R.

In urmă cu câteva luni a apărut în Monitorul Oficial legea pentru încadrarea în drepturi a tuturor victimelor teroarei fasciste.

In expunerea făcută de d. I. Negrin, membru în C.C. al C.D.E. la Iaşi, domnia-Sa a arătat că în momentul de faţă se elaborează regulamentul pentru intrarea în drepturi a acestor categorii. Văduvele şi orfanii din pogrom se vor bucura integral de toate drepturile lumii I.O.V.R.

Teroarea engleză în Colonii

LONDRA 30 — Autorităţile britanice din Malaia, — o colonie engleză din sud-estul Asiei — au anunţat Luni noui măsuri foare drastice împotriva partidelor de opoziţie.

După nouile dispoziţii în vigoare, adversarii sunt pasibili de pedepse până la 10 ani muncă silnică,

După cum anunţă reprezentantul Frontului Popular Malaez, organizaţiile democratice au fost puse de fapt în ilegalitate, deşi nu există niciun text de lege împotriva lor.

In această situaţie se găsesc :

Federaţia sindicatelor muncitoreşti, organizaţiile muncitoreşti din plantaţiile de cauciuc, Partidul Comunist Malaez, Liga tineretului denocrat, Mişcarea de Rezistenţă.

ŞTIRI

BUCUREŞTI 30.—Ministerul Comerţului a decis ca toate aprobările de vânzări de materii prime şi accesorii, dela o întreprindere industrială la alta, nu mai au nevoie de aprobarea Comisiunei, care reglementează vânzările de materii prime sau accesorii deţinute de o întreprindere"

Aprobarea Oficiului Industrial respectiv este suficientă.

*

BUCUREŞTI 30, — Motonova Transilvania, pleacă azi 30 Iunie în cursă regulată pe ruta : Constanţa-Istambul-Malta-Neapole- Marsilia.

La înapoiere, vasul va urma ruta Marsilia-Livorno-eventual şi Neapole-Istambul-Constanţa.

*

— In cadrul unei conferinţe de presă care a avut loc la Colegiul Inginerilor, d. prof. Const. Georgescu, prodecanul Colegiului a vorbit despre „Recensământul Cadrelor tehnice".

Domnia-Sa a precizat : „Această operaţie care va cuprinde circa 50.000 tehnicieni din ţara noastră constitue un preliminar al planificării industriale.

Recensământul tehnicienilor vine ca o organizare a utilizării acestora în procesul de producţie.

Să pornim la lucru cu enturiasm.

*

SHANGHAI 30. — 12.000 dokeri din Shanghai au declarat grevă în ziua de 28 Iunie, cerând mărirea salariilor.

PIERDUT buletinul de la Biroul Populaţiei Nr. 1907 | 945, pe numele Brânzei Petre str. Neculai Bălcescu 32, Il declar nul.

BIBLIOTECA UNIVERSITĂȚII

ANUL 4[illegible] A Ş I Nr. 540

ABONAMENTE:

Lei 450 : : : : : : : 3 luni

: 5.000 Intreprinderi, autorităţi pe un an

Atelierele tipografice
AŞI, Str. ŞTEFAN CEL MARE 50-52

4 Pagini 4 Lei

OPINIA

ZIAR POPULAR COTIDIAN

Vineri 2 Iulie 1948

Redacţia şi Administraţia
IAŞI, STR. ŞTEFAN cel MARE Nr. 52

TELEFOANE:
Redacţia. : : Nr. 1209
Administraţia : : : 2042
Serv. de noapte. : : : 2088

Director C. R. GHIULEA

Mentalitatea veche despre femei

S'a mai scris de nenumărate ori despre acest subiect. Scriau şi gazetele burgheze, deajuns de patetic chiar, că trebuie neapărat dată toată consideraţia femeii ca cetăţeană, ca om. E drept, nu scăpau nici o ocazie, de a arăta că deşi de fapt ar trebui acordate drepturi egale femeilor cu ale barbaţilor dar de drept aceste „gingaşe flori dela butonieră" rămân... totuşi a constitui „sexul slab", bun numai pentru bucătărie, copii şi biserică. Această părere despre femei, a dăinuit în societăţile bazate pe exploatarea omului de către om, şi din nefericire a prins rădăcini adânci în gândirea oamenilor, lucru susţinut cu străşnicie de către şcoală, biserică şi familie. Fără să se înţeleagă că prăpastia creiată între barbat şi femeie era bine socotită, în senzul că astfel munca femeii putea fi mai ieftină exploatată în fabrici sau uzine, unde mizeria, suferinţa şi lipsa a aruncat-o pe femeia muncitoare din cămin. Pentruca salariul ei să fie mai mic şi deci câştigul patronului cât mai mare, s'a creat povestea cu incapacitatea femeii în muncă. Pentru a slăbi frontul de luptă al clasei muncitoare, pentru o viaţă mai bună şi mai demnă, s'a sădit cu sălbătăcie în mintea omului ideea incapacităţii intelectuale şi cetăţeneşti a femeii. Ceeace nu a împiedicat însă, ca burghezia să folosească femeia în muncile cele mai grele. Sunt cunoscute cuvintele lui Hitler care considera femeia drept un „animal inferior bun numai pentru Kinder, Küche und Kirche (copii, bucătărie şi biserică)".

Acest lucru însă nu l-a împiedicat să pună pe aceste „animale inferioare"

IOANA CĂPĂŢÂNĂ

(*Continuare în pag. II-a*)

Duminică 4 Iulie, — ziua internaţională a Cooperaţiei

Cum se va aniversa această zi în oraşul şi judeţul Iaşi

Câteva date cu privire la mişcarea cooperatistă în regiunea noastră

La Iaşi, ca şi pretutindeni în ţară, se sărbătoreşte Duminică 4 Iulie cor. a 26 aniversare a zilei internaţionale a Cooperaţiei.

Guvernul Republicei Populare Române acordă o deosebită atenţiune cooperativelor săteşti.

Sprijinul pe care actualul guvern îl dă cooperativelor săteşti nu este decât concretizarea practică a Raportului d-lui Gh. Gheorghiu Dej, prim vice preşedintele Consiliului de Miniştri referitoare la problema cooperatistă.

Privitor la această chestiune Raportul precizează că în regimul de democraţie populară trebue să se acorde o deosebită atenţiune cooperativelor dela sate, pentruca astfel să se îmbunătăţească şi să se desvolte metode din ce în ce mai avansate în agricultură iar viaţa socială a ţărănimei muncitoare să progreseze.

Dar, concomitent cu extinderea ce o capătă cooperativele săteşti se dă cuvenita importanţă şi cooperativelor de consum dela oraş cu bază de salariaţi, precum şi cooperativelor de producţie.

Până la data de 1 Aprilie 1948, situaţia Cooperativelor în oraşul şi judeţul Iaşi este următoarea:

In întregul judeţ precum şi în oraş funcţionează 158 cooperative.

După caracterul care îl prezintă, ele se repartizează astfel: 103 cooperative de aprovizionare (săteşti), 11 cooperative de consum în oraş, 35 bănci populare, 3 cooperative meşteşugăreşti, 2 cooperative forestiere şi 2 cooperative viticole.

Cele 158 cooperative cuprind în total un număr de 113513 asociaţi dintre care 73150 bărbaţi şi 26363 femei; iar capitalul social al tuturor acestor Cooperative însumează 26528325 lei.

Festivităţile de Duminică

Pentru sărbătorirea aniversării a 26 ani a zilei internaţionale a Cooperaţiei se pregătesc şi la Iaşi — ca dealtfel în întreaga ţară — festivaluri şi şezători, care se vor ţine atât în oraş cât şi mai toate comunele din judeţ unde există cooperative.

Programul acestor festivităţi va cuprinde — în genere — o conferinţă în care se va trata despre importanţa cooperaţiei, o scenetă care va prezenta un subiect din viaţa cooperatistă, precum şi recitări, coruri etc.

Intr'un număr viitor vom publica în amănunt programul festivalurilor care vor avea loc în oraş — precum şi sediile unde se vor ţine aceste festivaluri.

IMPORT şi EXPORT

Otravă sau cadou. Politica economică americană

Au fost mulţi acei care visau cadourile „unchiului Sam" dulciuri învelite în poleială şi nimicuri argintate. Au fost mulţi acei, care şi la Iaşi au bătut scările vamei pentru a se alege cu o mare dezamăgire.

Despre exportul american, astăzi se ştiu multe lucruri.

Otravă sau... cadou

Astfel, în pachetele care sosesc în Austria în cadrul iluzoriculuiplan Marshall scrie cu litere groase „Gift from U.S.A." (Cadou din U. S. A.). Coincidenţă stranie. Gift înseamnă în germană otravă. Dar nu ar fi nimic grav, dacă totul ar fi numai o coincidenţă.

Conservele trimise în Austria, au un gust imposibil şi sunt greu comestibile.

„Numai pentru export"

Pe conservele cumpărate la bursa neagră, sau căpătate în cadrul raţiilor alimentare în ţările beneficiare „planului Marshall" se poate ceti trei cuvinte şterse cu o linie neagră „For export on y" (Numai pentru export),

Pentru americani aceste cuvinte reprezintă un avertisment pe care dacă locuitorii acelor ţări l-ar înţelege ar evita să mai consume conservele îmbrăcate în etichete elegante. „For export on y" înseamnă pentru cetăţeanul american "Consumaţi pe propriul vostru risc".

Şi pentru asta acel cetăţeni ar trebui să cunoască puţin legislaţia americană.

Numai în ţară

In U. S. A. există o lege care interzice vânzarea alimentelor, medicamentelor, şi produselor cosmetice, care sunt stricate, lipsite de valoare şi periculoase pentru sănătate. Legea aceasta mai interzice vânzarea unor produse din aceste categorii la fabricarea cărora nu s'au respectat masuri elementare de igienă. Un organ central „Food and Drug Administration" face verificarea corespunzătoare, iar articolele care nu întrunesc condiţiile cerute de lege sunt trecute la index pe o listă neagră, iar vânzarea lor este interzisă.

Dar vânzarea alimentelor respinse la verificarea comisiunii este interzisă numai în interiorul Statelor Unite nu şi în afara lor.

Graţie acestei legi afaceriREP.

(*Continuare în pag. II-a*)

Creionări

Un succes ieşan

Ştirea anunţată de toate ziarele din ţară, după impresionantele festivităţi care au avut loc la Bucureşti, cu ocazia centenarului revoluţiei dela 1848 a însemnat un punct de onoare pentru viaţa artistică a oraşului nostru.

In cadrul acestor serbări la care au participat numeroase echipe artistice sindicale, săteşti şi şcolare, echipele ieşene au fost răsplătite cu două premii. Echipa şcolară de dansuri a elevilor din Iaşi a căpătat premiul I, iar orchestra populară „Doina Moldovei" a luat premiul II.

Asupra acesteia din urmă ne vom opri mai mult,

Această formaţie muzicală a luat fiinţă pe cale sindicală, din iniţiativa Sindicatului Mixt din Iaşi. Au fost chemaţi să participe la formaţia muzicală, lăutarii ieşeni. Acei muzicanţi care duceau o viaţă mizeră, dezorganizată, la cheremul cheflilor mahmuri care le aruncau bacşişuri pentru a le „zice" la ureche.

Desconsideraţi şi umiliţi, lipsiţi de ocrotire în lipsa unei organizări au făcut un mare pas înainte încadrându-se în „Doina Moldovei". Munca depusă pentru organizarea acestei orchestre nu a fost uşoară. A trebuit să se treacă la educarea sistematică a celor care şi-au dat contribuţia benevolă şi voluntară la atâtea festivaluri sau serbări.

Zi de zi, printr'o muncă organizată, orchestra a progresat în calitate şi execuţie.

La Bucureşti, cu ocazia recentelor serbări, dirijorul orchestrei, d. D. Popovici ne-a mărturisit emoţia de care au fost cuprinşi muzicanţii care întâlneau pentru prima dată publicul Capitalei.

Succesul însă nu a fost mic. Concertele dela Guleşti, din Piaţa Palatului sau dela Radio au însemnat tot atâtea succese a celor care până mai ieri cântau în localuri obscure.

Intre numeroasele orchestre populare care au participat la serbări, premiul II acordat orchestrei ieşene înseamnă o distincţie deosebită.

In acelaş timp succesul este însă şi a Sindicatului Mixt care a iniţiat şi organizat pe baze sindicale această orchestră.

Cu succesul obţinut la Bucureşti, orchestra „Doina Moldovei" va merge mai departe pe baze sănătoase pentru a-şi desăvârşi forma, pentru a contribui la ridicarea nivelului artistic al oraşului nostru.

Meetingul dela Sidoli

Populaţia evreească şi cetăţenii Iaşului

şi-au exprimat satisfacţia pentru sentinţa dată în procesul masacrelor

Cuvântările rostite. — Barbariile din trecut nu vor mai fi posibile. — Angajament pentru consolidarea regimului democraţiei populare

In cadrul unui impresionant meeting convocat de C. D. E. şi Comunitatea Evreilor ce a avut loc Marţi după masă în sala cinematografului Sidoli populaţia evreiască şi cetăţenii Iaşului exprimându-şi satisfacţia pentru sentinţa dreaptă dată în procesul criminalilor masacrelor dela Iaşi şi Sculeni, şi-a luat totodată angajamentul ferm de a susţine cu toată tăria regimul democraţiei populare din R. P. R.

Pe faţa tuturor acelora care umpleau marea sală unde s'a desfăşurat meetingul se citea dorinţa dârză de a lupta alături de forţele progresului şi a păcii pentruca niciodată să nu se mai poată dezlănţui instinctele animalice din om, niciodată să nu se mai repete grozăviile din trecut.

Şi acest lucru evreii din Iaşi ca şi cei din restul ţării l-au înţeles că se poate realiza, numai încadrându-şi forţele, fără compromisuri şi şovăeli, ducând acţiunea împotriva celor care au dus la masacrele deta Iaşi prin manevrele lor diversioniste.

Pe tribună au luat loc

D-nii General Lukasievici, D. Niţă din partea Consiliului Sindical Judeţean, Rectorul Universităţii Prof. Dr. L. Baliff, E. Munteanu din partea U. F. D. R.-ului, Dr. Iosif Goldenberg preşedintele C. D. E., farm. A. Cuperman, preşedintele Comunităţii, Dr. L. Weisselberg ajutor de primar al Municipiului Iaşi, Prof. Ştirbu delegatul Federaţiei foştilor deportaţi şi deţinuţi politici, Farm. Bernarnd, Av. Alter, Av. Polingher.

Comitetul Central al C. D. E. şi Federaţia de Comunităţi din R. P. R. au fost reprezentate prin d-l I. Negrin.

Prezidează d-l Dr. I. Goldenberg, care în numele C. D. E., deschizând seria cuvântărilor, arată că după 7 ani dela masacru, vinovaţii şi-au primit pedeapsa meritata.

Procesul a fost judecat în condiţiile noi care au fost creiate de regimul de democraţie populară. S'a pus capăt în felul acesta unei situaţii pe care duşmanii poporului, ai celor mulţi, căutau s'o tergiverseze, s'o amâne la infinit.

P. M. R. cel mai fervent apărător în ţara noastră a intereselor celor mulţi a avut tot timpul o poziţie netă şi clară pentru apărarea ideii de justiţie şi de dreptate.

Şi această dreptate s'a făcut.

***

Din partea Comunităţii Evreilor, d. Farmacist Bernard arată că ani şi ani de zile nu a fost judecat procesul dela Iaşi din cauza clicii reacţionare care se opunea pentruca toţi criminalii de război să fie aduşi în faţa justiţiei.

Tătărescu cu clica lui, fostul rege Mihai care a ţinut luni de zile dosarele procesului la Palat cum şi fosta conducere a Ministerului de Justiţie au împiedicat ca dreptatea să se facă.

Barbariile din trecut nu vor mai fi posibile

D-l D. Niţă face apoi un scurt istoric al mişcărilor şovine şi antisemite dela noi din ţară.

De-alungul anilor, burghezia dela noi a căutat mereu o diversiune prin care să distragă atenţia clasei muncitoare dela

(*Continuare în pag. II-a*)

Z. S.

COLEGI!
SĂ NE INSCRIEM CU TOŢII IN BRIGĂZILE DE MUNCĂ VOLUNTARA.
ŞANTERELE NAŢIONALE NE AŞTEAPTA.
U.A.E.R.

Condamnat pentrucă a schimbat destinaţia grâului dat pentru însămânţări

Instanţa de sabotaj de pe lângă Tribunalul local în completul dela magistrat Th. Petruc preşedinte, Ciobanu şi R. Pricop asesori populari, M. Franc procuror şi I. Andronic grefier a condamnat pe Dumitru Ţonescu din comuna Erbiceni (Judeţul Iaşi) la 15 mii lei amendă, cheltuieli de judecată şi onorar de avocat.

Ţonescu, primind o cantitate de grâu pentru însămânţat l-a amestecat cu grâu de toamnă, ducându-l la măcinat la moara D. Ioan din Podul Ioaie.

Prin aceasta, susnumitul a schimbat destinaţia grâului dat în mod special pentru însămânţări.

Cartea rusă

MAXIM GORKI

Universităţile mele

„Universităţile mele" cartea lui Maxim Gorki, apărută în editura „Cartea Rusă", este povestirea plină de viaţă şi densă ca un roman de sute de pagini, a amintirilor marelui scriitor, a cărui sete de învăţătură l-a mânat către toate „universităţile" vieţii. Cartea ar putea să aibe ca motto, o frază a autorului: „Rareori am întâlnit în cărţi, gânduri pe care să nu le fi auzit mai înainte în viaţă".

O sumedenie de întâmplări şi oameni trăesc în paginile acestei ultime părţi a ciclului autobiografic, completând universul evocat în „Copilăria mea", şi „La stăpâni", celelalte două lucrări tipărite de „Cartea Rusă".

„Serile în sat la Dikanka

Numărul 3 al colecţiei „Literatura pentru toţi" editată de „Cartea Rusă" oferă cititorului român, cartea de tinereţe a lui Gogol.

„Serile în sat la Dikanka", povestiri ce reflectă existenţa micilor proprietari din nemărginita şi îmbelşugata Ucraină, în prima jumătate a secolului trecut.

In această carte de debut, cu arenă de prisacă şi de livadă, se împleteşte viaţa cotidiană a oamenilor, cu legendele, cântecele, proverbele pe cari ei le-au făurit alături de străbunii lor.

Puşkin aprecia „Serile în sat la Dikanka", ca pe o carte „veselă, plină de adevăr, nesilită, sinceră, fără urme de cochetărie sau formalism".

Aceleaşi „Seri", pentru marele critic Sielinki, „sunt unul din cântecele răsunătoare ale tinereţii, al căror ţel este să reînvie pentru bătrâneţe, măcar o clipă trecătoarea tinereţe, ce nu se întoarce niciodată".

Cooperativele de producţie din Moscova

de N. Iartev

La Moscova, ca şi în toate părţile Uniunei Sovietice, există o largă reţea de Cooperative de producţie. Intreprinderile cooperativelor de producţie fabrică lingerie şi îmbrăcăminte, încălţăminte şi mărfuri de galanterie, mobilă şi obiecte de metal, aparate electrice şi instrumente muzicale, etc. etc.

Intreprinderile cooperativelor de producţie sunt organizate pe principiul de breaslă. Cooperativele producătoare de mărfuri de tricotaj sau cele ale atelierelor de croitorie sunt organizate în Uniunea Cooperativelor de tricotaj sau în Uniunea Cooperativelor de Croitorie. Direcţiunea orăşănească a cooperativelor de producţie din Moscova are sub conducerea ei 20 de uniuni de acest fel.

Membrii cooperativei aleg prin vot secret un Consiliu de administraţie în cap cu un preşedinte.

Profitul cooperaţiei se împarte astfel: până la 50 la sută profiturile sunt împărţite între membrii cooperaţiei după cum şi-a îndeplinit fiecare planul de producţie, restul e întrebuinţat pentru lărgirea bazei de producţie, achiziţionarea unui nou utilaj, instrumente, etc.

M'am adresat uneia din aceste cooperative, care se ocupă cu reparaţiuni electrice „Coopprovodnic". Explicând prin telefon preşedintelui cooperativei, tov. Krutitsi de ce reparaţii am nevoe, mi-a spus că peste un ceas se va prezenta la mine un lucrător cu cele necesare. După puţin timp a venit un om cu un mic sac de voiaj în mână. Examinând apartamentul şi constatând ce reparaţie trebue făcută, mi-a comunicat costul ei. Peste câteva ceasuri totul era gata.

In cooperativa „Cooprovodnic" lucrează 32 oameni, cu cele mai felurite specialităţi: mecanicieni, lăcătuşi, etc.

Cooperativa „Cooprovodnic" e organizată în Uniunea industriei electrice, în care în afară de această cooperativă sunt organizate şi cooperativele ce fabrică aparate electrice de uz casnic, ca de pildă: sobe electrice, fiere de călcat electrice, stergare electrice, aparate de luminat şi instalaţiuni electrice, fire electrice şi alte obiecte electrice.

Nu treci pe vreo stradă sau stradelă a Moscovei fără să vezi firma vreunei cooperative de producţie. Ba frizerii, chioşcuri pentru lustruitul ghetelor, ateliere de reparaţie a îmbrăcămintei, sau de restaurare a mobilei, puncte de strângere a rămăşiţelor de producţie şi vechituri de ale casei, etc.

Toate chestiunile importante ale cooperativelor sunt rezolvate de adunările membrilor ei. Hotărîrile adunărilor generale sunt obligatorii atât pentru consiliul de administraţie, cât şi pentru toţi membrii cooperativei.

Acum câtva timp am asistat şi eu la o asemenea adunare a Cooperativei „Munca noastră".

Preşedintele Consiliului de administraţie al cooperativei, Nichita Kuprianov, a comunicat adunării, că în decursul

(*Continuare în pag. II-a*)

Producțiile Conservatorului

Stângăciile tinerilor elevi interpreți

Am asistat la producțiile claselor de dramă ale Conservatorului local, și am observat în genere lucruri satisfăcătoare. Efortul de a înoi metodele de lucru și a transforma spiritul învățământului nostru artistic se resimte, și am fi nedrepți dacă am contesta meritele profesorilor în acest sens.

Astfel am fost scutiți anul acesta de a mai asista la penibile spectacole-tip, cu aceleași piesete de Alecsandri sau cu recitări din Speranță. S'a jucat, în schimb, Chatterton de A. de Vigny, și recent, Ursul de A. Cehov și un act din Inspectorul de poliție de Priestley, punându-se accentul pe sensurile mai adânci, reliefându-se conduite și mentalități specifice claselor sociale în luptă.

Se insistă, cu alte cuvinte pentru a-i depinde pe tinerii elevi-actori cu o interpretare bazată pe ideologia de clasă, și nu pe artificii formale, detașate, parazitare textului.

Pe această linie trebue să se stărue și mai mult încă.

Insă nu despre aceasta e vorba. Vrem să semnalăm aici numai o serie de stângăcii, de neîndemânări inerente elevilor de conservator și, uneori, observate chiar la unii actori (tineri) dela Național.

Stângăciile elevilor de conservator nu le numește nimeni, nu le numără, sub cuvânt că ele sunt caracteristice tinerilor, ci sunt doar amintite în bloc, fără a fi arătate. La fel, dacă asemenea greșeli de începători apar la unii actori pe scenile teatrelor, ele sunt trecute în presă, arătându-se, de exemplu, că actorul x a avut stângăcii de elev începător.

Socotim totuși interesant și instructiv, mai ales pentru elevii de conservator, să indicăm câteva greșeli de acestea mai mari, câteva stângăcii mai șocante, tocmai pentruca cei în cauză să le cunoască și să încerce a le evita. Desigur recunoaștem și noi că asemenea stângăcii și greșeli sunt inerente începutului, și nu facem nimănui un reproș arătându-le.

Elevii abia învață abecedarul artei scenice, și fiind atenți la dicțiune, intonație, la respectarea recomandărilor regisorului, controlându-se în orice moment, dându-și seama de fiecare mișcare, ascultând și sufleurul, nu se pot transpune în rol așa cum o poate face un actor pentru care aceste preocupări din momentul jocului au devenit automatisme. Deaceea tinerii lasă în genere impresia unui decalaj între situațiile rolului și interpretare fie în sensul unei devansări a situațiilor de către actor, fie în sensul unei rămâneri în urmă a acestuia care trenează, atârnă. Este o impresie similară cu aceea pe care vizual, ți-o lasă un desemn imprimat în mai multe culori care nu se suprapun exact contururilor. Ca niște buni școlari, tinerii deși execută corect uneori, conformându-se indicațiilor profesorului, rămâne cu un timp înaintea sau în urma situațiilor. Din această neadoptare rezultă o lipsă de convingere, o impresie de ceva forțat, făcut, regisat, nu izvorât în mod spontan. De aici lipsa sensibilității actorilor tineri, adesea remarcată. Ei gesticulează fie prea puțin fie prea mult, exagerat. Adesea ei nici nu găsesc gesturile proprii unei situații anumite, repetă în mod artificial și obositor același gest.

In timp ce, într'o scenă, o actriță-elevă asculta cuvintele partenerului care trebuiau s'o indigneze progresiv, ea nu găsește alt gest pentru a marca indignarea, decât de a-și roti capul foarte des cum se face pentru a manifesta negația, și a mărșălui agitat în scenă, și aceasta în tot cursul discursului (cam lung) pe care i-l ținea partenerul. Că tinerii actori nu știu ce să facă și cum să țină mâinile, iarăși e evident. Utilizează deaceea ținute convenționale: dacă interpretează un conte sau mare potentat ține neapărat mâna în buzunarul pantalonilor, dela intrarea până la ieșirea din scenă. Intoarcerile pe loc, ca o înșurubare, sunt iarăși caracteristice elevilor de conservator; întorcându-se brusc însă, se întâmplă de cele mai multe ori să nu cadă exact pe situația care ar fi justificat această întoarcere bruscă.

Lipsa de sincronizare se observă și între replici. Când urmează o replică violentă, nervoasă, actorul respectiv are răbdare s'o asculte până la capăt, să facă și o pauză, în timp ce altă dată, când e cazul să manifesteze calm, sânge rece se repede acoperind ultimele cuvinte ale partenerului. Altă dată, când este câte o replică brusc întreruptă în text, tânărul se oprește înainte de a fi întrerupt de acela care trebue să-l întrerupă. Dacă mai adăogăm și privirile aruncate pe furiș în sală, speriate unele, îngâmfate altele, am arătat suficiente defecte sau stângăcii ale tinerilor actori și elevi de conservator.

RADU NOVEANU

BAZAR SPORTIV

Duminică dimineață va avea loc — în incinta unui cinematograf local — o mare gală de box între C. F.R. și Marathon.

*

Comisia Sectorului de Foot-ball Est întrunită Marți după amează sub președinția d-lui Mircea Constantinescu, care a suplinit pe dl. Sovietov absent — a luat următoarea decizie în legătură cu contestația introdusă de Reprezentativa Iașului privitoare la matchul pentru Cupa Moldovei susținut Duminică 27 crt. cu Reprezentativa Sucevei, pe terenul acesteia:

„Se aprobă contestația Reprezentativei Iașului și se dă joc câștigat acesteia din urmă, cu 3-0, pentru motivul că jucătorulIoviță (Iovicin) legitimat la CFR Caracal a jucat în formația Sucevei".

*

In urma câștigării contestației și — implicit a jocului, Reprezentativa orașului Iași va juca în cadrul semifinalelor Cupei Moldovei, cu reprezentativa orașului P. Neamț, în ziua de 11 Iulie crt., la P. Neamț.

*

Tot în cadrul semifinalelor „Cupei Moldovei", Reprez. Galați va întâlni Repr. Brăilei, la Galați, la aceeași dată.

*

Returul acestor jocuri a fost fixat pentru data de 18 Iulie a. c.

*

Dacă doriți să vă faceți o imagine reală a felului cum se joacă foot-ball în America de Sud, urmăriți „dialogul" următor, care a avut loc pe un stadion din Argentina, cu prilejul unui match internațional, nu de mult disputat:

— Care a fost rezultatul?

— 4-3!

— Multe goaluri, nu?

— Care goaluri, senor?! Eu vorbesc de cei 4 morți și 3 răniți!... Concludent, nu?

*

Duminică se dispută în localitate unul dintre cele mai palpitante partide de foot-ball din ultimele luni. Este vorba de jocul CFR Iași-CFR Galați, din cadrul ceferiadei, joc care se anunță a fi aprig disputat și care poate fi numit pe drept cuvânt un derby al celor mai autorizați pretendenți ai cuceririi campionatului ceferiadei.

Țineți seama că echipele feroviare din Div. A, nu iau parte la această competiție.

*

In deschidere la matchul CFR Galați-CFR Iași, se va disputa partida amicală Arbitri — Combinata Doctorii-Inginerii. Va arbitra dl. Blum.

*

După cum ne anunță dl. Nicu Grossu, secretarul districtului de wolley din localitate, grupările Lic. Internat I și Lic. Internat II au fost excluse din campionatul districtual. Se pare că această măsura a fost luată în urma neprezentării ambelor echipe la jocul de baraj.

*

Arbitrii din Brăila au acceptat să joace amical cu Arbitrii din Iași. Data jocului care se va disputa la Brăila va fi fixată zilele acestea.

*

Duminică seara în nocturnă terenul Macaby va găzdui un program de jocuri atracțios între fruntașele wolley-ballului ieșene: Politechnica — Universitatea, Marathon — Macaby. In vederea acestor jocuri, gruparea organizatoare a pus la punct ultimele preparative pentru amenajarea unor instalații speciale de iluminare.

Se speră că prin acest nou gen de disputare a jocurilor să se popularizeze wolley-ballul în rândurile masselor largi ale tineretului. Dealtfel suntem anunțați că organizatorii au plasat circa 800 de bilete, pentru nocturna de Duminică.

*

Jucătorii Gologan și Hoissan pleaca zilele acestea în vacanță.

*

Duminică, o formație de wolley-ball alcătuită din Vâlvoiu, Rașină, Popovici, Hoissan, Mihailescu și Vlad a primit replica Reprezentativei orașului Suceava; aceasta înaintea jocului de foot-ball pentru „Cupa Moldovei".

După un match frumos, ieșenii au învins gazdele cu 2-0.

*

In cea de-a doua jumătate a lunii curente, Macaby va organiza la Strandul Ieșilor un festival gimnastic popular.

Mentalitatea veche despre femei

(Continuare din pag. I-a)

incapabile de munca la corvezile cele mai grele, începând dela munca de terasament, terminând cu fabricarea parașutelor.

Clasa stăpânitoare a avut nevoie de o femeie înapoiată, ignorantă, umilită, cu o poziție socială supusă, pentruca ea să imprime o anumită educație familiei. Rolul unor mame germane în ce privește educarea fiilor lor este concludent în acest sens. Teama de puterile divine, de pedeapsa de apoi, lipsa de curaj, supunerea servilă față de puterea celor mari, ideea că de când lumea au existat săraci și bogați, eternitatea unor instituții burgheze, au constituit ideile infiltrate de cei ce ne-au condus în lumea femeilor. Și în vederea acestui lucru, s'a făcut propagandă, s'a scris, s'au creiat filme, piese de teatru etc.

Lipsită de drepturi, de posibilitatea valorificării personale, împiedicate în permanență de a se afirma femeile au rămas în urmă, și în jurul lor s'a creiat o atmosferă jignitoare și nedemnă.

„Taci că tu ești un cap de femeie", sau „vin doi oameni și o femeie" sau „trebuie săraca ajutată că e o biată femeie" și încă multe alte forme de manifestare dovedesc că mentalitatea burgheză înjositoare și degradantă a impus un mod de a privi femeia care este cu totul departe de adevăr.

Această situație a creiat în sufletul femeiei, o oarecare neîncredere, o frică, o supunere periculoasă, lipsă de combativitate. Iar bărbaților un fel ușuratec de a trata problema.

Lupta acerbă între cele două clase, proletariat și capitalism și mai ales în perioada ascuțirii ei a adus cu sine o schimbare de atitudine. Nu una formală, pentrucă în felul de a gândi al clasei muncitoare în învățăturile marilor ei dascăli, femeia este considerată egală în drepturi și datorii cu barbatul. Pentrucă ei nu tind la exploatarea muncii altora, pentrucă ei consideră ca o rușine poziția ocupată de femeie în societatea capitalistă. Eliberarea clasei muncitoare de sub jugul capitalist, aduce și eliberarea femeii de sub jugul exploatării și a înjosirii sub care a fost ținută secole dearândul.

In rezoluția plenarei a II-a a P.M.R. forța conducătoare a vieții noastre se înscrie cu deosebită severitate, schimbarea mentalității despre femee. Aceasta rezultă fără îndoială din observațiile făcute de către forul superior al P.M.R. prin diferitele manifestări fie ale membrilor partidului, fie în masele populare.

Astăzi, când milioane de femei muncesc cu râvnă cu dragoste și devotament în toată lumea, pentru pace reconstrucție și o viață mai bună, când zeci de femei au dovedit capacități excepționale în probleme superioare de conducere a treburilor statelor, când mii, sute de mii de femei în fabrici, uzine și pe ogoare dovedesc pricepere inteligență în muncă, și mai presus de toate atașamentul lor pentru lupta spre o orânduire mai dreaptă și mai bună, e o rușine că mai sunt încă oameni ce tratează femeia cu neîncredere și ușurință.

Republica Populară Română, a creiat și continuă să creeze toate premizele necesare, înlăturării acestei mentalități. Se cere însă ca femeile să știe să folosească aceste premize pășind cu curaj în viața colectivității naționale, unde este nevoie de o cetățeană conștientă, combativă și demnă de drepturile firești acordate ei de către democrația populară.

Meetingul dela Sidoli

(Continuare din pag. I-a)

lupta pe care aceasta a dus-o pentru a-și creia o soartă mai bună.

In condițiile noi de dreptate din R. P. R., datorită luptei dusă de P. M. R., asemenea barbarii nu se mai pot întâmpla.

Clasa muncitoare își ia angajamentul de a lupta pentru înlăturarea șovinismului care urmărește exploatarea poporului, luptând cu dârzenie împotriva exploatatorilor, de orice neam ar fi ei.

Muncitorimea ieșeană aprobă sentința dreaptă dată de Tribunalul poporului sentință care a fost necruțătoare și justă.

Femeia nu plânge, ci luptă

Ia apoi cuvântul d-na Munteanu din partea U. F. D. R. D-sa arată că toate soțiile, mamele care au avut atâta de suferit după urma războaelor, a masacrelor, pogromurilor, nu plâng. „Femeia nu plânge, ci luptă."

După cuvântul d-lui prof. Știrbu care arată că discriminarile rasiale mai sunt existente în țările așa zise democratice, în Statele Unite, vorbește din partea Armatei, d. general Lukasievici.

D-sa arată că armata populară Română înfieriază cele săvârșite la Iași în urmă cu 7 ani, socotește pedeapsa dată criminalilor ca bine meritată și își ia angajamentul să lupte pentru buna convețuire între toate naționalitățile conlocuitoare.

Vorbește reprezentantul C.C. al C.D.E.

D'. I. Negrin face un scurt istoric asupra faptelor care au dus la plata tributului de sânge pe care l-a dat populația evreească dela Iași, dela București, din Dorohoi, din întreaga lume ca și toate popoarele din țările ocupate vremelnic de fascism.

La București în Ianuarie 1941 au fost căsăpiți oameni pașnici în abatoare, la Iași în Iunie 1941 au fost împușcați mii de evrei pe străzi.

Dar nu poporul român a făcut acest lucru, nu massele largi de țărani și muncitori, ci slugile oarbe, agenții plătiți, huliganii.

In continuare, vorbitorul a amintit că, și în Apus, în democrația dolarului, criminalii naziști sunt liberi, nu sunt judecați și uneltesc împreună cu stăpânii lor la dezlănțuirea unui nou război. Doctorul Schacht, fostul conducător nazist a devenit astăzi consilier tehnic pe lângă ocupanții anglo-americani.

Dar în spatele ațâțătorilor la un nou război nu stau popoarele, nu stau muncitorii care doresc pace și bună stare.

Toate războaiele și diversiunile vor dispare prin desființarea exploatării omului de către om,

Domnia-sa cheamă la muncă și reconstrucție toate forțele cinstite și muncitoare evreești alături de toate forțele democrației române în frunte cu P.M.R.

In cuvântul de închidere d. dr. I. Goldenberg spune: Intotdeauna burghezia a pus interesele ei de clasă mai presus de cele ale întregului popor.

Pentru ei nu există principii etice și morale, ci numai cârdășie în exploatare.

S'a aratat și în proces cum elemente ticăloase ca industriași Iacob Iosif, avocatul J. Spodheim și agentul provocator Leibovici n'au pregetat să trădeze prin mărturia lor mincinoasă și lașă în favoarea unora dintre criminali.

Populația evreească elimină din sânul ei asemenea elemente.

D-sa citește apoi o moțiune aprobată de Adunare, adresată Guvernului R.P.R.

Import și export

(Continuare din pag. I-a)

știi americani își măresc veniturile în dauna sănătății a milioane de consumatori din țările fericite de planul Marshall.

Penicilină fatală

Una din republicile sud americane a amenințat recent că se interzice toate importurile din U. S. A. Motivul era acesta: O mare firmă fabricase penicilină pentru armata americană. Medicamentul alterându-se și fiind socotit periculos în urma mai multor cazuri mortale provocate, se hotărâse interzicerea lui în U. S. A. Firma scrisese atunci pe etichetă „for export only" și o vânduse scump spitalelor sud americane.

Escrocherii...

„Knok company" este o mare firmă americană care vinde în Europa o serie de medicamente miraculoase ca „Mendaco" (contra tusei), „Cystex" (contra bolilor de rinichi", „Hynox" (contra hipertensiunei) etc.

Toate aceste medicamente au fost considerate drept șarlatanii și interzise în comerț.

Unele din ele pot da tulburări mortale, iar altfel duc la maladii cronice, așa cum au arătat cercetările medicale.

— . . . .

Iată numai câteva mostre din avantagiile vestitului plan Marshall, care trimite otravă morală și materială țărilor pe care tinde să le... „fericească".

Un aspect din nenumăratele aspecte ale politicei economice americane...

In pagina 3-a

Avocat din Iași trimis în judecată cu concluzii de arestare

Cooperativele de producție din Moscova

(Continuare din pag. I a)

primelor patru luni ale acestui an, planul de producție a fost îndeplinit cu 118 la sută. In acest răstimp au fost reparate circa 15.000 articole de îmbrăcăminte de lână și împletite circa 10.000. Cooperativa primește lâna dela Uniunea Cooperativelor de producție. Resturile de materie primă ale producției sunt predate spre prelucrare unei alte cooperative speciale ale aceleiaș Uniuni. Nu se pierde astfel nici un gram din această prețioasă materie primă.

Adunarea a analizat cu deamănuntul mersul numai din ultimele luni.

Cooperativa și-a încheiat bilanțul de patru luni cu un profit destul de însemnat. Adunarea a hotărît ca 40 la sută din acest profit să fie împărțit între membrii cooperativei, după lucrul îndeplinit de fiecare lucrător. 60 la sută vor fi întrebuințate pentru cumpărarea a 2 mașini de împletit și a 3 mașini de cusut, pentru cheltuelile implicate de repararea localului și achiziționarea permiselor pentru case de odihnă, ce vor fi date celor mai buni lucrători ai cooperativei.

PUNCTE

Viitoarele premiere bucureștene

La Teatrul Național din București se repetă actualmente intens piesele care vor constitui viitoarele premiere din stagiunea de toamnă. Astfel Studio-ul Teatrului Național din Piața Amzei își va deschide stagiunea la 15 Septembrie cu „Rapsodia țiganilor" de Mircea Ștefănescu.

Direcția de scenă

a acestui spectacol o deține dl. George Dem. Loghin, talentatul regisor ieșan. Din distribuție fac parte: C. Antoniu, Nina Diaconescu, V. Valentineanu, G. Calboreanu, etc,

Ion Luca

puternicul dramaturg moldovean, originar din Bacău, autor al piesii „Femeia Cezarului", a determinat o nouă lucrare intitulată „Dumitra" cu care se va deschide stagiunea T. N. — Sf. Sava.

Acțiunea piesii se petrece în timpul domniei lui Mihalache Sturdza, în jurul anului 1843.

Cuza și Kogălniceanu

apar în piesa d-lui Ion Luca fiind personagiile cele mai valabile ale operii.

Othelo

de Shakespeare va constitui cea de a doua premieră pe scena dela Sf. Sava.

Direcția de scenă: N. Massim, regisor a cărui activitate la Iași, timp de două stagiuni, a fost pe vremea direcției d-lui A. Oțetea, mult apreciată de publicul ieșan.

Tudor Mușatescu

este deasemenea prezent printre autorii care vor fi „jucați" pe scena Naționalului bucureștean — Sala Modern, în cursul Stagiunii viitoare.

Piesa care se va juca se numește *„Geamandura"* și va fi montată tot de Sică Alexandrescu.

Distribuția

este formată din d-nii Emil Bota (Othelo), Lia Sahighian (Desdemona), Jean Constantinescu (Jago). D'. Massim a declarat că îl vede pe Othelo o mare personalitate, un om genial, cu o imaginație poetică bogată, demn, curat, un om negru la față dar alb la suflet, spre deosebire de Jago un om alb la față dar negru la suflet.

La Iași

stagiunea Naționalului urmează să se deschidă cu „Leul din Piață" de Ilya Ehrenburg, deși și „Omul din Ceață" de M. Davidoglu se află într'o fază înaintată a realizării. Credem totuși că piesa lui Ehrenburg va fi prima, dată fiind va oarea ei.

INFORMAȚIUNI

Post de asistent vacant la Facultatea de Drept din Iași

Facultatea de Drept din Iași publică în conformitate cu dispozițiile art. 72 și 83 din legea învățământului superior vacanța postului de asistență de pe lângă catedra de Finanțe și Statistică în vederea ținerii concursului.

Candidații vor depune cererile, însoțite de actele prevăzute de legea învățământului superior la Secretariatul Facultății de Drept din Iași, în termen de 20 zile.

Dela P. N.P.

Duminică 27-VI, secția financiară a Comitetului județean cu concursul sectoarelor, a organizat o reușită „Kermeză", la Sect. I din Păcurari, cu un bogat program artistic, la care au contribuit artiștii Teatrului Național și Conservatorului.

•

Luni 28-VI, la gruparea Preoți, pr. Gheorghiță I. a prezentat referatul „Rolul preoțimii în Revoluția din 1848".

•

Marți 29-VI, la sediul org. județene, după „Analiza situației politice actuale", prezentată de dl. prof. C. Nicuță a avut loc conferința d-lui prof. univ. C. Angelescu despre „Reforma Justiției".

Făcând o paralelă între justiția antică a evului mediu și cea burgheză, conferențiarul trage concluzia că justiția pretutindeni cât și în țară la noi, nu a fost decât o justiție de clasă, apărătoarea intereselor clasei posedante.

Prin reforma înfăptuită de regimul democrat la noi în RPR, s'a ajuns la forma justiției populare, emanată din popor și pusă în slujba întregului popor.

— *Ministerul Sănătății a primit demisia la cerere a d-lui doctor Tănăsescu Ion, din postul de medic primar al spitalului „D. Borș" din Tg. Frumos, județul Iași.*

Cursurile de îndrumători sociali

Cursurile școlii de îndrumare pentru îndrumătorii sociali ce întocmesc fișele în legătură cu cercetarea condițiilor de viață familiară a muncitorilor și funcționarilor s'au încheiat zilele acestea.

Au urmat cursurile 92 candidați din județele Iași, Bacău, Neamț, Covurlui, Baia, Roman, Câmpulung, Tecuci și Suceava. Ele au fost conduse de insp. general statistic al Moldovei și Bucovinei de Sud d. C. Teodorescu, insp. Oprea dela Institutul Central de Statistică și control statistic al jud. Iași, Mihai Capătă.

Bocanci pe cartela tip C.

Ministerul Comerțului a comunicat Direcțiunii comerciale Județene Iași, că s'a ridicat restricția vânzării bocancilor pe cartela C. 1948 | 1949.

In consecință, s'a dat dispoziții tuturor magazinelor de încălțăminte să vândă bocanci pe aceste cartele, pentru funcționari și muncitori, contra bonurilor 2 și 4.

Un avocat ieșan trimis în judecată cu concluzii de arestare

Prin fapta comisă, inculpatul a urmărit să sdruncine încrederea justițiabililor în justiția populară

Parchetul local a întocmit rechizitor de trimitere în judecată împotriva avocatului Vasile Chirica din Iași.

Iată ce cuprinde acest rechizitor :

Avocatul V. Chirica angajându-se să apere pe inculpații Gh. Răzleț, V. Răzleț și Grigore Văleanu și alții — actualmente arestați—pentru săvârșire de infracțiuni grave în dauna CFR-ului ce urmau a fi înaintați de către Parchet Cabinetului de instrucție, a pretins acestora suma de 25 mii lei drept onorar.

La obiecțiunea inculpaților că onorarul este prea mare, avocatul Chirica a pretextat că nu toata suma o reține pentru el, ci o parte o va da procurorului și judecătorului de instrucție, ce urmau să rezolve cauza, pentru a obține punerea lor în libertate.

Numai sub acest pretext— că trebuie să cumpere favoarea magistraților pentru punerea lor în libertate, — inculpații au plătit avocatului Chirica suma de 25 mii lei onorar, sumă exagerată în raport cu serviciile de avocat ce urma să le aducă inculpaților (punerea lor în libertate), cu atât mai mult cu cât procedura potrivit căreia fuseseră arestați inculpații, interzice punerea în libertate a acestora, lăsând la o parte faptul că avocații nu pot pune concluzii în fața Parchetului și Cabinetului de instrucție, rămânând ca concluziile să fie puse la confirmarea mandatului de arestare.

Având-se în vedere că faptele de mai sus expuse și stabilite în sarcina inculpatului întrunesc în drept elementele constitutive a e delictului prevazut și pedepsit de art. 252 al. 2 cod penal, Parchetul a cerut punerea cauzei în curs de instruire.

Lucrările au fost trimise Judetul instructor, — cu concluzii de arestare pentru avocatul Vasile Chirica, — delictul săvârșit de inculpat fiind pedepsit grav de lege,

Rechizitorul Procurorului arată că, prin fapta comisă, ordinea publică este interesată în cel mai înalt grad, întrucât s'a urmărit atingerea prestigiului justiției și sdruncinarea încrederii justițiabililor în justiția Populară.

D-na și D-l farmacist
BERAL HAIM
au plăcerea a anunța nașterea primului lor fiu
CAROL
și roagă rudele, prietenii și colegii a lua parte la ceremonia rituală ce va avea loc Vineri 2 Iulie ora 12 a. m. în localul Maternității israelite din Str. Elena Doamna

Carnet polițienesc

Părăsirea căminului conjugal

Comerciantul Aron Meerovici din str. Aron Vodă 18, s'a plâns poliției că soția sa Mina, a dispărut dela domiciliul conjugal, luând cu dânsa o mare parte din îmbrăcăminte și o casetă cu bijuterii în valoare de câteva sute de mii lei.

Reclamantul cere urmărirea infidelei, specificând că ea intenționează să treacă fraudulos granița.

Au fost emise circulări pentru aflarea fugarei.

Furt

Locuitorul Aritonescu Mircea din cart. P. Bogdan 64, a adus la cunoștința poliției că a căzut victimă unui abil pungaș de buzunar.

Reclamantul arată că, aflându-se în fața depozitului M.A.T. din Piața Cuza-Vodă, i s'a sustras portmoneul cu actele și 6000 lei.

Se fac cercetări pentru prinderea pungașului.

Spargere

O îndrăzneață spargere, a fost săvârșită în cursul zilei de eri în dauna studenților Constin Alexandru si Marcovici Iosif, domiciliați în str. Florilor 56, la d. Ionașcu A.

Studenții relatează că eri, pe la orele 18, plecând la cantină, au constatat la reîntoarcere că ușile fuseseră forțate iar din casă dispăruse toată îmbrăcămintea lor.

Cazul se află în cercetarea brigăzii judiciare, care a întreprins investigații pentru aflarea răufăcătorilor.

Arestarea unui periculos răufăcător

După îndelungate cercetări organele jandarmerești CFR din gara Iași, au reușit să captureze un periculos hoț de bagaje.

Acesta, pe numele său Teodor Paulescu, originar din Buzău, a fost surprins în gara Nicolina, în timp ce încerca să sustragă două valize cu îmbrăcăminte proprietatea d-nei Adela Stanciu din Iași str. Fâinei 46. Anchetat, Paulescu a mărturisit că mai are la activul său câteva furturi de bagaje pe traseul Tecuci-Vaslui.

Răufăcătorul a mai declarat că prada o plasa unui comerciant din Bârlad.

Cercetările continuă.

Abonați-vă la OPINIA

DOCTOR
A. ABERMANN
SPECIALIST în BOLI de COPII și SUGARI
Consultă în str. Gh. Dimitrov (fost. str. I. C. Brătianu 30)

CU 500 LEI
învățați fie DACTILOGRAFIA (mașina de scris), fie STENOGRAFIA, CONTABILITATEA CORESPONDENȚA, LUCRARI DE BIROU sau LIMBI STRAINE, ca Engleza, Rusa, Franceza, Germana.
Se eliberează DIPLOMĂ.
Se fac înscrieri de începătoui și avansați și
Se scrie, se copiază și se TRADUCE în și din limbile de mai sus orice acte, corespondență, literatură etc.
Adresați-vă la **singura** ȘCOALA de STENO-DACTILOGRAFIE din str. Muzeior Nr. 9 (vis a vis de Liceul Oltea Doamna), la orice ora din zi.
Sindicaliștii au reduceri la toate obiectele

IN CURÂND IN CURÂND
„MELODIA TINEREȚII"
pretext muzical în 2 acte și 24 tablouri
la Grădina
POMUL VERDE

Provincia

Vasluenii participă la C.U.T.

Vaslui — Cupa Unității Tineretului este primită în rândul tinerilor vasluени cu entuziasm. S'au înscris până în prezent la această manifestare 1658 de tineri muncitori, săteni, ostași și elevi, până la vârsta de 27 ani. Din acest număr sunt 327 tinere.

S'au înregistrat până în prezent, următoarele rezultate :

Atletism :

Alergări la 100 m. fete : Abuzatoiei Elena (lic. ind.) 15,3 Costin Elena (lic. ind.) 15,7, băeți : Boboc Ștefan (lic. com.) 13, Ignat Ion (lic. com.) 13, Moisuc Const. (lic. com.) 13.

Alergări la 800 m. ; fete : Costin Elena (lic. ind.) 2,14, Boeru Viorica (lic. teoretic) 2,15, Abuzătoaei Elena (lic. ind.) 2,23.

Băeți : Ignat Ion (lic. com.) 2,13, Hâncu Const. (lic. com. 2,14, Galușcă Ion (lic. com.) 2,30.

Alergări la 3000 m. ; băeți: Frunză Vasile (U.T.M.) 9,20, Ursu Const. (lic. com.) 9,25, Mocanu Mircea (U.T.M.) 9,30.

Sărituri în lungime

Fete : Boeru Viorica (lic. teoretic) 3,55 m, Stronciu Adela (lic. ind.) 3,45 m, Abuzătoaei E. (lic. ind.) 3,90 m.

Băeți : Alungi Carol (lic. teoretic) 5,20. Sădescu Petre (U. T. M.) 5,50.

Știri diverse

Elevii din localitate vor termina de amenajat în localul liceului teoretic de băeți un club al lor.

El va fi înzestrat cu o bogată bibliotecă, masă de ping-pong și aparat de radio.

Tot la acest club se vor da meditații pentru elevii corigenți.

— In localitate a avut loc în prezența autorităților, inaugurarea primului magazin de stat „Iașul".

— In cursul săptamânii viitoare va pleca din Vaslui 2 brigazi de tineri muncitori și elevi pe șantierul național Salva-Vișeu.

— In ziua de 2 Iulie a. c. vor pleca într'o excursie pe muntele Ceahlău, 60 eleve și elevi merituoși.

Durata excursiei va fi de 10 zile.

— UFDR-Vaslui a dat în ziua de 24 Iunie în sala teatrului județean, o frumoasă serbare, cu concursul școlilor primare lic. industrial și teoretic de fete.

Programul artistic reprezentat a fost format din coruri, recitări, dansuri și o scenetă.

Fondurile sunt destinate ajutorării poporului grec care luptă pentru eliberarea de sub jugul capitalist.

— Tot în ziua de 24 Iunie a. c. o echipă artistică formată din elevele liceelor locale a dat celor 50 de brigadieri silvici care au terminat școala la Chițoc, un frumos festival artistic. Din tot programul artistic, jocurile naționale au plăcut cel mai mult.

— U.F.D.R.-istele din Vaslui au prășit, prin muncă voluntară, trei grădini de zarzavat.

Produsele acestor grădini vor fi întrebuințate de cantina orfelinatului local.

— Zilele trecute a luat ființă în orașul nostru a 3-a grupare sportivă : CFR.

Aceasta grupare va avea secții de foot-ball, ping-pong, wolley.

POPOVICI IONEL

DOCTOR
S. A. DAVID
Boli Interne și de COPII, BOLI DE FEMEI
Venerice, Sifilis
Blenoragia vindecă radical în 9 ore. (penicilină)
Iași. Str. Costache Negri 3 (colț Elena Doamna)
Cons. 8—12 dim. și 2—9 seara

MAGAZINUL DE STAT „IAȘUL" S. A.
IAȘI, STR. ȘTEFAN CEL MARE Nr. 61
eftinește cu începere de astăzi următoarele articole:

Chiffon 80 cmt. lat	dela	300 lei	la 260 m.
Finette	„	220 lei	la 190 m.
Stambă Arad. . .	„	250 lei	la 240 m.
Anabela Arad . .	„	270 lei	la 260 m.
Olandină culor . .	„	250 lei	la 220 m.
Gradel 80 cmt. lat	„	370 lei	la 350 m.

și altele

Tot odată anunțăm onorata clientelă că am primit diverse articole din Cehoslovacia, calități fine și care se vând cu prețuri convenabile. Aceste articole sunt :

Lânajuri de damă, stofe de damă pentru taieruri și paltoane, stofe pentru haine bărbătești Kamgarn, Șraigarn pentru haine bărbătești, olandă toate lățimile, dejalenuri fine pentru cămăși, ecoseuri pentru rochițe de damă și alte'e.

DIRECȚIUNEA

SIDOLI prezintă o premieră franceză SIDOLI
PERLA STUDIOURILOR PATHE
Vraja Tinereței
cu : Edwige Feuillere, — Jean Tissier
FILMUL DRAGOSTEI FILMUL TINEREȚEI
Complectare cel mai recent jurnal de actualități

PHOENIX prezintă o PRODUCȚIE EPOCALĂ
cu începere de Marți 29 Iunie Premieră Germană 1948
Lacrimi de artist
(Acrobatul)
cu: Charlie Rivel, Kahte Cyckhoff, Hans Junkerman, Fritz Kampers
Viața și dragostea celui mai celebru acrobat al lumii
Complectare Jurnal de actualități

DOCTOR
IOAN GASPAR
Directorul Sanat. Bârnova
Specializat în
BOLI DE PIEPT
LA PARIS
Consultă în fiecare Joi între orele 10-13 dim și 5-8 d. a. Marți și Sâmbătă între orele 5-7 d. a. în str. Buna Vestire Nr. 8 etaj 1
Telefon 2495
RAZEX

Republica Populară Română
Primăria Municipiului Iași

COMUNICAT

Se aduce la cunoștința cetățenilor prestatori bărbați între 21—60 ani, că termenul de predarea declarațiilor de impunere la prestație, s'a prelungit până în seara zilei de Sâmbătă 3 Iulie a. c.

Acesta fiind ultimul termen acordat pentru depunerea declarațiilor, cetățenii sunt rugați a le depune în termenul arătat, în caz contrar vor fi considerați evazioniști și impuși la de 3 ori prestația conform art. art. 14 din Legea Prestațiilor.

Primar, A. PALUGA

Secretar G-ral
G. G. Săvescu

MAGAZINUL „POPULAR"
STRADA LĂPUȘNEANU Nr. 44
vinde pe cartele cu puncte :
Muncitorul, Zefir, Finette, stofe costume, stofe rochii, Mătase Mirela, ciorapi bărbătești, ciorapi dame, ciorapi copii, Serge, căptușeli, căptușeli mâneci, ață.
La LIBER:
Stofe, ciorapi mătase, Bemberg, Crêpe Satin, CHILOȚI BAIE, poșete piele, cămăși de noapte.

IN SFARȘIT
UN FILM BUN
FETE
FARA UNIFORMA
?
? TIHANYI ?
?

ULTIMA ORA

Recolta de grâu e foarte bună

Cum decurge secerișul

BUC. 1. — Grâul, a cărui coacere începe în luna Iulie, se prezintă foarte bine, cu un spic bogat și greu. Pregătirile pentru seceriș sunt în toi și dacă vremea se menține uscată el va începe în jurul datei de 5 Iulie în regiunea sudică a țării. Porumbul foarte bine desvoltat începe să dea pe alocuri în spic.

Datorită faptului că pământul s' svântat, prășitul a continuat cu sârg și în partea de Răsărit a țării, unde prășila rămâne în întârziere.

Acum, la seceriș știrile primite din țară arată că recolta de grâu e bună în toate județele. Producția la hectar este peste mijlocia normală. Grâul prin desimea și mărimea spicelor e mai frumos în județele : Timiș, Râmnicul Sărat, Arad, în parte și Teleorman.

După trei ani de secetă, Bărăganul are, în acest an, o recoltă bogată. El va redeveni—după cum se anunță—unul din marile grânare ale țării.

In multe părți ale județului, a început recoltarea grâului și a orzului.

Deasemeni în județul Constanța a început secerișul culturilor de orz de toamnă.

Discuțiile în Consiliul superior al literaturii dramatice

BUC. 1. — In sala Așezămintelor Culturale „Nicolae Bălcescu" au continuat azi desbaterile sesiunii Consiliului Superior al Literaturii Dramatice și Creației Muzicale.

Dl. N. Moraru, secretarul general al Ministerului Artelor și Informațiilor, a ținut o interesantă conferință, după care diferiți oameni de artă au luat cuvântul.

Un oraș întreg distrus de cutremur

TOKIO 1. — Un cutremur de proporții catastrofale s'a produs Luni noapte în Fakoi (Japonia). După știrile primite până acum, întregul oraș a fost distrus. Numai clădirea primăriei, spitalul și oficiul poștal au mai rămas în picioare. 30.000 de case au fost avariate sau distruse complect. Locuitorii sunt toți fără adăpost.

Rapoartele făcute de autoritățile locale arată că 3000 persoane au fost ucise și alte 8000 grav rănite.

In cursul zilei de eri s'au produs noui cutremure.

Conserve de tip popular

BUCUREȘTI 1. — Ministerul Agriculturii, în scopul de a îmbunătăți traiul țărănimii muncitoare, a luat inițiativa înființării unor centre pentru prepararea conservelor de legume și fructe, tip popular.

Primele centre de acest fel au fost organizate în județul Neamț și Bacău. Deasemeni în județul Iași au luat ființă 12 centre.

Patronul fabricii de cărămidă din Jimbolia a dat foc întreprinderii

BUCUREȘTI 1. — Acum două luni șantierul fabricii „APACA" din București făcuse o comandă mare de cărămizi speciale de fațadă, la fabrica „Bohn" din Jimbolia.

Naționalizarea întreprinderii a găsit fabrica în toiul producerii cărămizilor pentru „APACA". Fostul patron W. Frits și-a pus în gând să distrugă fabrica.

Cu ajutorul șefului de uzină Ștefun Szeles, fal șefului cuptorului, un hitlerist notoriu Ioan Meszman, și al fochistului Frauenhoifer, unelte oarbe în mâna acestui patron a dat foc cuptorului special.

Paugubele efectuate de 767 mii lei, ar fi fost mai mari dacă datorită vigilenței muncitorilor, focul n'ar fi fost stins după o muncă de trei ore. Autorii acestui act criminal au fost arestați.

Spre a cunoaște mai bine pe acest exploatator și metodele prin care au reușit înaintașii săi și el personal să clădească 17 fabrici de cărămizi și una de textile în străinătate, este suficient să amintim că asupra fabricii apasă încă datorii imense, de zeci de milioane lei.

Numai din evaziuni fiscale rețineri de cotizați CCAS și impozite pe salarii neachitate administrației Financiare, a rămas o datorie de 43 milioane lei.

Neregulile financiare și datoriile nu se opresc aci, pentrucă W. Frits a găsit de cuviință ca la declararea stocului să omită o cantitate de marfă în valoare de lei 11.010.956, descoperită datorită vigilenței organelor de control.

Noua conducere, având încrederea celor 1.700 de muncitori, după ce a îndepărtat din întreprindere pe toți aceia cari n'au înțeles să meargă pe calea refacerii economiei pentru bunăstarea poporului, a pornit hotărîtă la luptă.

Roadele s'au arătat prin reducerea cu 12 la sută a prețului produselor.

ALEGEREA de Mitropolit al Moldovei se va face în luna August

I. P. S. S. Patriarh Justinian a declarat aseară într'un cerc de clerici, că alegerea de Mitropolit al Moldovei va avea loc în cursul lunii August.

Până atunci, problemele Mitropoliei dela Iași vor continua a fi girate de însuși Inaltul Patriarh.

Activitatea agenților B.N.R. în mediul rural

BUCUREȘTI 1.— Agenția B. N. R. din mediul rural au terminat operațiunile de preluare a portofoliilor fostelor bănci populare.

In acelaș timp, agențiile B. N. R. au început să acorde împrumuturi plugarilor.

Americanii vor să ocupe Palestina

Sute de soldați americani se află la Haiffa

BEIRUT 1 — TASS transmite:

Ocupându-se de politica Statelor Unite față de Palestina ziarul ASH-SARK scrie: „Este acum foarte limpede faptul că, după retragerea englezilor din Haifa, locul lor va fi ocupat de americani.

Numeroși ofițeri americani au sosit în oraș sub pretextul controlării îndeplinirii prevederilor armistițiului și sute de soldați americani se află deasemeni la Haiffa sub masca poliției internaționale.

Folosind același pretext, vasele de război americane au ancorat în apele teritoriale palestiniene.

Desigur, subliniază ziarul preluarea orașului Haiffa de către americani nu va fi denumită ocupație, pentru a nu se da naștere la complicații internaționale.

Altă mișcare în oștire

Noi rechemări în cadrele active

In Monitorul Oficial de eri au apărut o serie de decrete Prezidiale prin care se aprobă trecerea din oficiu din poziținea de activitate în poziținea de rezervă a unui număr de ofițeri aflați la dispoziția MAN.: trecerea din oficiu din poziținea disponibilitate în poziținea de rezervă a unui număr de ofițeri din toate armele. Se aprobă chemarea în cadrele active ale armatei a unui număr de ofițeri din infanterie artilerie, aeronautică și medici.

Recensământul tehnicienilor

BUC. 1. — Dl. prof. ing. Profiri, ministrul Minelor și Petrolului a făcut în cursul zilei de eri declarații,, reprezentanților presei, în legătură cu recensământul profesional al tehnicienilor.

GRĂDINA POMUL VERDE

Colectivul artistic al TINERETULUI C. D. E.

PREZINTĂ:

Sâmbătă 3 și Duminică 4 Iulie 1948 orele 8 jum. seara

„MELODIA TINEREȚII"

pretext muzical în 2 acte, 1 prolog și 24 tablouri de Micu Raiser Muzica: Marcel Rosenkrantz

Orchestra ritmică 12 persoane

Biletele la Agenția BARASCH

Revista „Timpuri Noui" despre reforma monetară în Germania occidentală

MOSCOVA 1. — Revista Sovietică „Timpuri Noui", ocupându-se de cele două reforme monetare din Germania, face următoarele constatări :

„Reformă monetară separata din zonele occidentale. a fost făcută cu violarea principiilor acordurilor dela Ialta și Potsdam.

Reforma monetară separată din zonele occidentale izolează economicește Germania occidentală de cea orientală,

Ea creiază noui prilejuri marilor monopoliști și profitori de a se îmbogăți în dauna poporului german și prima consecință va fi în mod inevitabil, sărăcirea în masă a muncitorilor.

Până în ultimele zile, reprezentanții sovietici au stăruit să se facă o reformă monetara generală.

Dar puterile de ocupație a Germaniei occidentale au refuzat propunerea sovietică".

In încheere, revista sovietică arată că Statele-Unite și Marea Britanie au făcut pregătiri secrete în vederea reformei monetare din Germania occidentală, încă din Noembrie 1947.

Tulburări sângeroase la Singapore

SINGAPORE 1. — Asociated Press anunță:

Grupe de partizani au atacat postul de justiție.

Poliția din Singapore a operat arestări printre membrii organizațiilor democratice.

Un comunicat al Comandamentului militar britanic dat Miercuri anunță că partizanii au atacat regiunea Hipoh.

Plata în natură pentru treeratul recoltei 1948

BUCUREȘTI 1.—Ministerul Comerțului, prin decizia nr. 276, a fixat plata în natură (oium) pentru treeratul grâului, secarei, orzului, orzoaicei, ovăzului și rapiței, provenită din recolta 1948.

Asupra cantității totale obținută ta treer de fiecare fel de produse s'a fixat drept plată o cotă de 7 la sută.

PIERDUT foaia circulație No. 178 Iași pe numele Leib Sigmund.

O declar nulă.

DISPARUT un cal, murg închis, cu seria No. 2043 (la gât pe stânga).

Găsitorul este rugat să-l aducă la Mahu Vasile com. Miroslava-Copou jud. Iași.

ORA 12

In zonele imperialiste germane — funcționarii sunt eliminați — salariile sunt micșorate

BERLIN 1.—„Berliner Zeitung" publică următoarea informație dela corespondentul său din Hamburg.

Din cercuri bine informate se anunță că guvernatorul militar englez generalul Robhtson a dat ordin să se concedieze 50 la sută din funcționarii germani în orașele din zona engleză și de inlocuire a lor cu englezi.

Potrivit acestui ordin, concedierile se vor face sub pretextul reduceri generale a statelor de plată. Pentru muncitorli și funcționarii rămași care mai târziu vor fi și ei înlocuiți se prevede micșorarea salariilor cu 15-20 la sută.

Ordinul justifica micșorarea salariilor prin necesitatea micșorării cheltuelilor bugetului.

Tuturor firmelor comerciale și industriale engleze, din zona britanică de ocupație, li se recomandă să renunțe la funcționarii germani și înlocuirea lor cu englezi. Reducerea personalului este prevăzută și de administrațiile celorlalte zone occidentale.

La Berlin, concedierea funcționarilor germani este efectuată atât de englezi cât și de americani. Concedierile se fac fără preaviz.

ACORDUL BILATERAL cu Statele Unite e în defavoarea Angliei

LONDRA 1. — Comentariile presei londoneze de azi dimineață se ocupă de textul acordului bilateral încheiat între Statele-Unite și Marea Britanie.

Ziarul Comunist „Daily Worker" arată că lanțul atașat de planul Marshal atârnă greu pe spinarea Marei Britanii ; iar Daily Telegraph remarcă că pactul bilateral dintre cele două țări cuprinde concesiuni importante făcute de Marea Britanie, Statelor Unite.

Noi greve agricole în Italia

ROMA 1.—Zi de zi grevele se înmulțesc. Muncitorii agricoli din Pistoia au hotărît grevă pentru ziua de azi.

Deasemeni, muncitorii agricoli din regiunea Arezzo încetează lucru azi 1 Iulie.

Situația bunurilor rămase pe urmele evreilor victime ale măsurilor de persecuție rasială

BUCUREȘTI 1.—Monitorul Oficial publică un decret al Prezidiului Marei Adunări Naționale cu privire la bunurile rămase de pe urma evreilor, victime ale unor măsuri de persecuție, decedați fără moștenitori, dispunând ca bunurile rămase de pe urma evreilor, victime ale unor măsuri de persecuție rasială, religioasă sau alte măsuri fasciste, decedați, fără moștenitori, trec în virtutea acestei legi, în proprietatea Federației Uniunilor de Comunități Evreești, spre a fi folosite pentru ajutorarea populației nevoiașe evreești.

Sunt bunuri evreești, în înțelesul acestei legi, bunurile care aparțineau la 28 Iunie 1940, sau după această dată, evreilor arătați la articolul sus menționat sau care au făcut obiectul unor legi antisevreești, pe întreg teritorul țării.

BIBLIOTECA UNIVERSITATII

ANUL 40 — Nr. 54

ABONAMENTE:
Lei 450 — 3 luni
5.000 — Intreprinderi, autorități pe un an

Atelierele tipografice IAȘI, Str. ȘTEFAN CEL MARE 50-52

4 Pagini 4 Lei

OPINIA

ZIAR POPULAR COTIDIAN

Sâmbătă 3 Iulie 1948

Redacția și Administrația IAȘI, STR. ȘTEFAN cel MARE Nr. 52

TELEFOANE:
Redacția. Nr. 1209
Administrația 2042
Serv. de noapte 2088

Director C. R. CHIULEA

In privința unei greșeli școlare

Societatea progresistă în care trăim pune accentul pe extinderea învățăturii de carte. Învățătură cât mai multă și cât mai bună. Trebuesc șterse păcatele trecutului; trebue să dispară în scurt timp numărul acela mare și urât de analfabeți care constituia „blazonul cultural" al fostei oligarhii conducătoare.

O avântată și rodnică acțiune de alfabetizare a pornit în toată țara, iar aici la Iași a dat rezultate foarte frumoase.

Totuși, am aflat cu o legitimă uimire că, în anul școlar încheiat (1947-48) în județul Iași au rămas neșcolarizați 2170 copii, aceștia îngroșind rândurile analfabeților.

Așa dar, s'au înființat școli de alfabetizare pentru oameni maturi și chiar bătrâni, iar în acelaș timp 2170 copii de vârstă școlară sunt lăsați în întunericul alfabetismului.

Cum a fost posibil asemenea lucru?

Explicația o dă Ministerul Invățământului. O anchetă instituită a constatat că la 29 școli din jud. Iași nu s'au complectat 56 posturi de învățători. Candidații erau dar nu le plăceau posturile; și deaceia au fost sacrificați copiii plugarilor noștri!

Dealtf l în tot jud. Iași nu rămas fără învățători 206 posturi, câtă vreme 36 învățători fuseseră plasați la școli unde nu era nici o nevoe.

Chiar și în orașul Iași au rămas 8 posturi fără învățători, în timp ce 24 învățători fuseseră repartizați la școli fără populație școlară suficientă, și deci nu era nevoe de dânșii.

Așa s'au făcut „raționalizările", repartizările, atribuirile de posturi,—ceia ce a dus la sancțiuni severe împotriva Inspectoratului primar școlar din Iași, în ansamblul lui.

Foștii inspectori au făcut repartizări atât de greșite, pentrucă au vrut să satisfacă diferite interese personale. Ei au scăpat din vedere că trăim în altă societate și în alte timpuri, cu totul deosebite de moravurile burgheziei.

Pe vremuri, asemenea hotărîri erau lucruri curente, și deaceia școala a mers cum se știe. Ba inspectorii tocmai erau îndemnați și obligați de politicieni să facă favoruri și ilegalități, în paguba școlii. Pentru asemenea acte, căpătau avansări, decorații și rămâneau inspectori până la adânci bătrânețe.

Asemenea apucături nu mai sunt îngăduite lastăzi. Și fiecare cetățean trebue să știe (cu atât mai mult conducătorii de sarcini publice) că organizarea colectivă primează față de un interes individual, pentrucă numai așa pot fi aparate echitabil nevoile și drepturile întregului popor.

Cazul dela Iași a avut repercursiuni pe țară și a dus la anularea tuturor „raționalizărilor" în învățământul primar, în toate județele. Din cele întâmplate, se vor putea trage învățăminte bune, asigurându-se școlii temelii foarte puternice, pentru propășirea spirituală a patriei noastre.

Lr.

Un bacalaureat

fără bilețele și vizite suspecte, care constitue un adevărat examen de maturitate

Materia. — Metoda de lucru. — Rezultate. — Concluzii

Așa începea bacalaureatul pe vremuri; cu bunicii, care aprindeau lumânări prin biserici și posteau pentru biruința nepotelului, cu părinții care făceau anticameră pela ușile diverșilor „șefi" politici ca să obțină bilețele de recomandație, cu mătușii care vizitau profesorii.

Candidații, educați în cultul lenei și a fraudei, se străduiau să afle anticipat subiectele pe care vor trebui să le desbată în teze.

Profesorii plictisiți de vizite, de telefoane, enervați de insuficienta pregătire a candidaților, se răzbunau întrebând câte trepte avea palatul lui Duca Vodă, ce număr avea la pantof Ștefan cel Mare, cui i-a strâns mâna Al. Vlăhuță sau care sunt afluenții Bahluiului.

De astă dată

bacalaureatul a câștigat caracterul de seriozitate pe care îl implică un examen de maturitate.

S'au luat măsuri ca intervenționiștii să fie puși în imposibilitate de a acționa.

Examinatorii au fost aleși după criterii profesionale și morale, iar examenul nu pune accentul pe amănunt, pe detaliu ci pe esențial și semnificativ.

Candidatul trebue să probeze puterea sa de judecată și asimilarea unor cunoștințe indispensabile viitorului student.

Studiul este legat de viață și de contemporaneitate, în sensul că la geografie — de pildă — se insistă în mod deosebit asupra posibilităților de transformare a țării noastre într'o țară cu o puternică industrie grea, cu o agricultură înaintată, se accentuează cu precădere modalitățile de captare a surselor de energie naturală etc..

La Română și la Franceză întrebările nu se referă numai la creațiile scriitorilor care s'au succedat până în secolul trecut, ci și la curentele și operele contemporanilor.

Prima consecință

este de natură pur pedagogică.

Profesorii nu mai sunt plictisiți, n i c i enervați. Faptul că elevii gândesc și își exprimă în mod clar oândurile, îi bucură.

Nu-i lipsit doar de interes să urmărești felul cum ia naștere un gând, efortul pe care îl face tânărul de a-l exprima într'o formă cât mai limpede cu putință.

Candidații, pe de altă parte, nu mai sunt atât de emoționați. Stăpâni pe ei, tinerii aceștia dau răspunsuri mulțumitoare sau, în cazul cel mai rău, tac.

In orice caz nu mai spun gogomănii vrednice să figureze în colecția lui Po-

ION LUCREȚIU

(Continuare în pagina 2-a)

CE SE INTÂMPLĂ IN FRANȚA

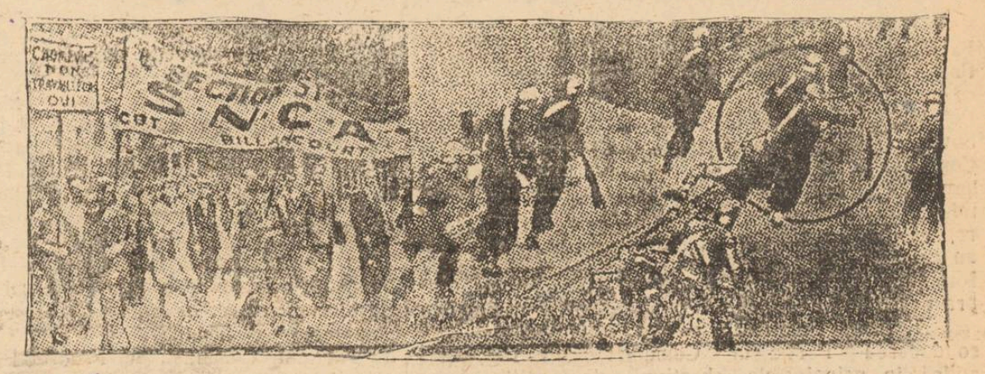

Muncitorii francezi apără industriile naționalizate

Alte dovezi de sabotaj patronal

Cazurile dela «Țesătoria casnică» și moara fostă L. Ilie

Organizațiile de Partid și noui directori din întreprinderile naționalizate se află în fruntea acțiunilor menite să prevîntâmpine sau să descopere actele de sabotaj ale foștilor patroni și ale cozilor lor de topor.

La „Țesătoria casnică"

Ani dearândul proprietari fabricii „Țesătoria Casnică" au spoliat muncitorii, realizând imense beneficii. Pe atunci conducător technic și om de încredere al patronilor era Caufman Heinrich. După 1944, susnumita fabrică schimbându-și patronii a căpătat numele de „Țesătoria Populara". Pentru muncitorii din această întreprindere însă, schimbarea patronului și a denumirii fabricii în aceea de populară, nu a însemnat înici o îmbunătățire, deoarece erau vlaguiți de același Caufman Heinrich. Naționalizarea întreprinderilor, revoluționarul act, inițiat de P. M. R., prin care sunt redate poporului bunurile țării, îl găsește pe Caufman în postul de magazioner.

Fiind cunoscut ca una dintre principalele unelte ale foștilor patroni, Caufman a fost întrebat la preluarea fabricii de către noul director, dacă detine ceva piese sau arhivă proprietatea întreprinderii. Răspunsul negativ al acestuia a întrigat muncitorii, care aveau certitudinea că acesta sustrăsese o seamă de piese strict necesare bunului mers al întreprinderii.

Văzându-se atitudinea sa net ostilă față de muncitori și dorind să scape de dușmanul cuibărit în incinta fabricii, noul director i-a pus în vedere să se mute.

In bagajele lui Caufman

El a cerut răgaz 3 zile pentru a-și împacheta lucrurile. In preziua părăsirii fabricii, a cărat lăzi și lădițe dintr'o magazie tăinuită în casă.

Spre ghinionul său, nocturnele manevre ale sabotorului au fost observate de o muncitoare care făcea de gardă. Aceasta a sesizat de îndată pe noul director și organele serviciului jud. de control economic.

Percheziția de la doua zi, a dat în vileag adevărata față a acestei cozi de topor.

Au fost găsite așezate în mai multe lădițe zeci de piese de tot felul aparținând mașinilor de țesut. Piese de care fabrica avea neapărată nevoie. Din cauza lipsei lor, stagna adesea producția. Piese în valoare de milioane, însă cu care Caufman n'ar fi putut face nimic, neputând fi comercializate, vedem deci că el nu intenționa să tragă beneficii personale imediate, ci era pus în slujba sabotajului patronal.

Și arhivele fabricei

In afară de piese, în bagajul lui Caufman s'a găsit și o arhivă întreagă. Această arhivă a fost identificată de organele controlului economic, ea aparținând fostei fabrici „Țesătoria Casnică". Acum câtva timp, fiind întrebat despre existența acestor scripte, Caufman afirma că se găsesc la un fost patron din București.

S. LEONTE

(Continuare în pagina 3-a)

Cum s'a desăvârșit în ultimul timp munca Comandamentului de asanare a orașului

— Coordonarea lucrului voluntar prestat de sindicaliști —

Comitetul restrâns al Comandamentului de asanare al orașului a ținut ședință Marți după amiază la Primărie în cabinetul d-lui primar Anton Paluga. Au fost prezenți d-nii deputat Virgil Ionescu, Burghelea (PMR), inginer Chelărescu, C. Botez (BNR), ing. Nazarenco (ETACS), Ungureanu (Serviciul de Control Economic), etc.

D. Weinștein, secretarul Comandamentului a făcut o dare de seamă cu privire la activitatea înregistrată în luna Iunie.

Din expunerea d-sale rezultă că în ultimul timp s'a pus accentul la dărâmarea imobilelor din strada Ștefan cel Mare unde se efectuiază străpungerea. Se muncește la lucrările de complectare în Piața Unirii, unde se desăvârșește bazinul.

Uzina de tramvaie a procedat la montarea unor variante de tramvai în strada Gh. Dimitrov (pe șantierul fostului Consulat rusesc), și la malul Bahluiului. De pe primul șantier va fi transportat materialul rezultat din dărâmare la cel de pe malul Bahluiului. Vagoane speciale de tramvai vor efectua transportul în cursul nopții, iar un tractor cu o remorcă vor îndeplini această operațiune ziua și noaptea.

*

In câteva zile va începe curățirea terenului de pe lângă fostul consulat rusesc, teren care se întinde pe o suprafață destul de vastă, către cinematograful Trianon.

După ce se va îndeplini curățirea locului, va începe deindată aducerea materialului pentru amenajarea unei plaje speciale pentru copii. Planul amenajării acestui teren de sport necesar copiilor este întocmit și în cursul acestei veri va fi desăvârșit.

Pe măsură ce lucrările de dărâmare vor evolua, se va lucra la aranjarea terenului.

S'a hotărît ca circul Comandamentului să se mute într'un apartament special dintr'un imobil în Piața Sft. Sf. Spiridon.

*

Comitetul a decis să se coordoneze munca voluntară ce urmează a fi prestată de sindicaliști, — numindu-se în acest scop un responsabil care va avea în sarcină această coordonare.

Teatrul Poporului din Iași și-a mutat sediul la Bacău

Ministerul Artelor și Informațiunilor a dat o Decizie prin care se stabilesc sediile și regiunile de activitatea trupelor regionale ale Teatrului Poporului.

Astfel s'a hotărât să fie șase trupe regionale și anume București, Cluj, Timișoara, Sibiu, Brașov și Iași.

Trupa regională Iași își stabilește sediul la Bacău având ca regiune de activitate Moldova și din Bucovina județele și Rădăuți.

Noul exarh al Mânăstirilor din Eparhia Moldovei

I. P. S. S. Justinian Patriarhul României a numit printr'o decizie pe P. C. Arhimandrit Teoctist Arăpașu în postul de Exarh al mânăstirilor din Eparhia Moldovei.

Decizia intră în vigoare pe data de 3 Iulie crt.

Activitatea noului exarh cuprinde organizarea asistenții sociale în sectorul bisericii moldovene, așa după cum a fost inițiată în anii trecuți de I. P. S.S. Justinian, organizarea universităților libere dela Mânastirile Varatec și Agapia, controlul asupra vieții monahale din această parte a țarii dat fiind că între zidurile tuturor mânăstirilor trebue să existe astăzi o conduită unitară și o viață exemplară.

Distincția acordată P. C. Teoctist dă ocazia tânărului exarh să-și arate și mai mult calitățile cu care este înzestrat în noua activitate pe care o va desfășura pentru ridicarea mânăstirilor din Moldova pe linia progresului.

Citiți în pag. II-a

Comunicatul asupra consfătuirii Biroului Informativ al Partidelor Comuniste.

Creionări

Filmele cu cow-boy

Pentru realizarea unui film cu cow-boy americanii întrebuințează cu succes o rețetă stereotipă pe care o vom reda mai jos pentru uzul celor — care vor să devie producători de filme în serie.

Prima condiție: se amestecă o cantitate de circa 60 pistoale automate cu o cantitate de câteva sute de mii de gloanțe și cu câteva pumnale însângerate. Este elementul de bază al filmului. Peste aceasta se toarnă un sos de cow-boy, cu pălărie cu boruri larai, cu pinteni și chitară. Este absolut necesar ca cow-boyul să fie înarmat în permanență cu două pistoale automate și o pușcă mitralieră. Aceste arme cow-boyul nu le părăsește nici în pat, nici când își sărută iubita încălțată cu cizme, nici în biserică unde intră pentru a-și împușca rivalul. De obicei filmul se asortează cu o cremă de... bătaie, stropită cu sânge. Sau se împart câteva sute de pumni, câteva zeci de picioare și scaune aplicate în cap. Eroii sunt buni și răi. Cei buni sunt închiși la început și eliberați la urmă, iar cei răi sunt certați în final și au musteață.

Mai există un personaj secundar șeriful care arestează pe toată lumea și apoi eliberează pe toți.

Eroul călărește pe un cal alb care-l depășește în inteligență.

Filmul este asortat cu toate ingredientele de mai sus nu are nevoie de subiect ci se poate oferi în serii odată cu ajutoarele planului Marshall.

Aceste filme ne documentează ce bine e în America, unde se merge cu diligența care este prădată de câteva ori pe zi și au și un efect bun: ne fac,.. să dorim vizionarea unui film de calitate.

IG.

Inființarea școlii de copii mici „ION NICULI"

în cartierul Frumoasa-Iași

Ministerul Invățământului Public a ratificat înființarea pe data de 1 Iunie 1948 a școlii primare de copii mici Nr. 13 „Ion Niculi" cu un singur post în Cartierul „Frumoasa" din Municipiul Iași.

Localul de școală și mobilierul necesar vor fi puse la dispoziție de Primăria Iași.

Cursurile acestei școli vor fi frecventate de copiii în vrâstă de 5-7 ani din Cartierul Frumoasa.

Inspectoratul școlar Iași va repartiza o învățătoare conducătoare, care să funcționeze la această scoală până la sfârșitul anului școlar.

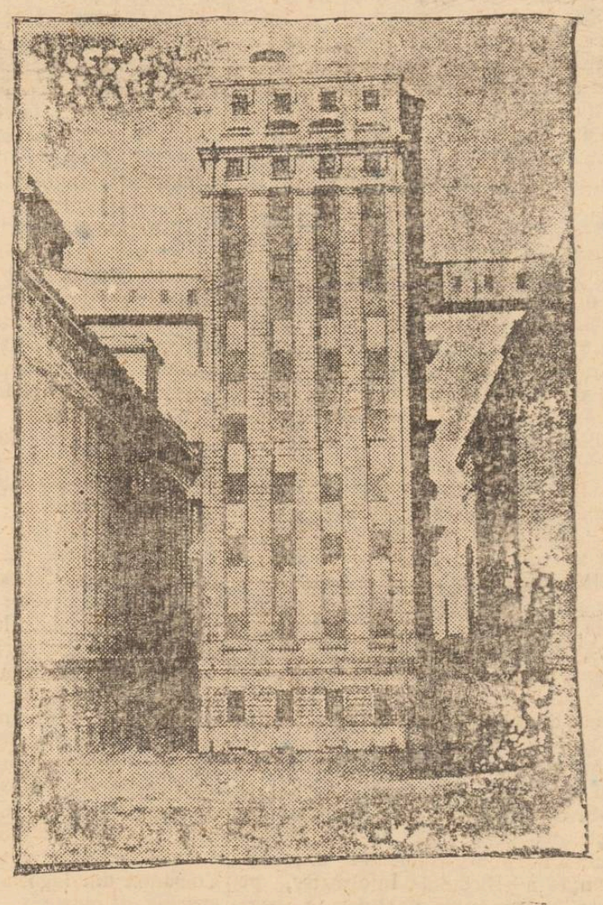

SILOZURILE DIN PORTUL CONSTANȚA

Comunicat asupra consfătuirii Biroului Informativ al Partidelor Comuniste

In a doua jumătate a lunei lunie a avut loc in România o consfătuire a Biroului Informativ alcătuit din reprezentanţii următoarelor Partide: Partidul Muncitoresc (Comunist) Bulgar — tovarăşii T. Kostov şi V. Cervencov, Partidul Muncitoresc Român — tovarăşii Gh. Georghiu-Dej, V. Luca şi A. Pauker, Partidul celor ce muncesc din Ungaria — tovarăşii M. Rakosi, M. Farkaş şi E. Gerou, Partidul Muncitoresc Polonez — tov. I. Berman şi A. Zavadski, Partidul Comunist (b) al URSS — tov. A. Jdanov, G. Malenkov şi M. Suslov, Partidul Comunist Francez — tov. J. Duclos şi E. Fajon, Partidul Comunist Cehoslovac — tov. R. Slanski, V. Siroky, B. Geminder şi G. Baresch, Partidul Comunist Italian — P. Togliati şi P. Secchia.

Biroul Informativ a discutat problema situaţiei din Partidul Comunist din Iugoslavia şi a adoptat in unanimitate o rezoluţie asupra acestei chestiuni.

Rezoluţia Biroului Informativ asupra situaţiei din Partidul Comunist din Iugoslavia

Biroul Informativ alcătuit din reprezentanţii Partidului Muncitoresc (Comunist) al Bulgariei, Partidului Muncitoresc Român, Partidului celor ce muncesc din Ungaria, Partidului Muncitoresc Polonez, Partidului Comunist (bolşevic) al Uniunii Sovietice, Partidului Comunist Francez, Partidului Comunist Cehoslovac şi Partidului Comunist Italian, luând în discuţie problema situaţiei din Partidul Comunist din Iugoslavia şi constatând că reprezentanţii Partidului Comunist din Iugoslavia au refuzat să se prezinte la şedinţa Biroului Informativ, au căzut de acord în unanimitate asupra următoarelor concluzii.

1. Biroul Informativ relevă că în ultimul timp conducerea Partidului Comunist din Iugoslavia aplică în principalele chestiuni ale politicei externe şi interne o linie greşită, care constitue o abandonare a marxism-leninismului. In legătură cu aceasta Biroul Informativ aprobă acţiunile Comitetului Central al P. C. (b) al U. R. S. S., care a luat asupra sa iniţiativa de a demasca politica greşită urmată de Comitetul Central al Partidului Comunist din Iugoslavia şi în primul rând politica greşită a tovarăşilor Tito, Kardelj, Djilas şi Rankovici.

2. Biroul Informativ constată că conducerea Partidului Comunist din Iugoslavia urmează o politică ostilă faţă de Uniunea Sovietică şi P. C. (b) al U. R. S. S. In Iugoslavia s'a dus o politică nedemnă de defăimare a specialiştilor militari sovietici şi de discreditare a Armatei Sovietice. Specialiştilor civili sovietici, li s'a creiat în Iugoslavia un regim special în virtutea căruia ei au fost puşi sub supravegherea organelor Securităţii de Stat ale Iugoslaviei, organizându-se urmărirea lor. Tovarăşul Iudin reprezentantul P. C. (b) al U.R.S.S. în Biroul Informativ, cât şi o serie de alţi reprezentanţi oficiali ai U.R.S.S. în Iugoslavia au fost şi ei supuşi aceleiaşi urmăriri şi supravegheri din partea organelor Securităţii de Stat din Iugoslavia.

Toate aceste fapte şi altele asemănătoare dovedesc că conducătorii Partidului Comunist din Iugoslavia au luat o atitudine nedemnă de comunişti, în virtutea căreia conducătorii iugoslavi au început să identifice politica externă a U.R.S.S. cu politica externă a puterilor imperialiste — şi se comportă faţă de U.R.S.S. tot aşa cum se comportă faţă de statele burgheze. Tocmai în virtutea acestei atitudini antisovietice, în sânul Comitetului Central al Partidului Comunist din Iugoslavia s'a răspândit o propagandă calomnioasă împrumutată din arsenalul trotzkism-ului contrarevoluţionar, despre o aşa zisă „degenerare" a P. C. (b) al U.R.S.S. despre o aşa zisă „degenerare" a URSS, etc.

Biroul Informativ condamnă aceste atitudini antisovietice ale conducătorilor Partidului Comunist din Iugoslavia, atitudini incompatibile cu marxismul-leninismul vrednice doar de naţionalişti.

3. In politica lor in interiorul ţării conducătorii Partidului Comunist din Iugoslavia abandonează poziţiile clasei muncitoare, rupând cu teoria marxistă a claselor şi a luptei de clasă. Ei neagă faptul creşterii elementelor capitaliste din ţara lor şi ascuţirea luptei de clasă din satul iugoslav legată de această creştere. Această negare porneşte dela teza oportunistă cum că în perioada de tranziţie dela capitalism la socialism lupta de clasă nu s'ar ascuţi după cum ne învaţă marxismul leninismul, ci s'ar stinge, după cum au afirmat oportuniştii de teapa lui Buharin, care propovăduia teoria integrării paşnice a capitalismului în socialism.

Conducătorii iugoslavi duc o politică greşită la ţară, ignorând diferenţierea de clasă la ţară şi privind ţărănimea individuală ca un singur tot, contrar învăţăturii marxist-leniniste despre clase şi lupta de clasă, contrar cunoscutei teze a lui Lenin că mica gospodărie individuală genereaza capitalismul şi burghezia în permanenţă, zi de zi, oră de oră, spontan şi în proporţii de massă. Or, situaţia politică din satul iugoslav nu oferă niciun temei pentru autolinistire şi nepăsare. In condiţiunile de predominare în Iugoslavia a gospodăriei ţărăneşti individuale, când pământul nu este naţionalizat, când există proprietate privată asupra pământului, când se practică cumpărarea şi vânzarea pământului, când în mâinile chiaburilor se află concentrate mari loturi de pământ, când e folosită munca salariată etc., în aceste condiţiuni nu e posibil să educi partidul în spiritul muşamalizării luptei de clasă şi al concilierii contradicţiilor de clasă, fără a desarma prin aceasta partidul în faţa greutăţilor construirii socialismului.

In chestiunea rolului conducător al clasei muncitoare, conducătorii Partidului Comunist din Iugoslavia, alunecă de pe drumul marxist-leninist, pe drumul unui partid narodnic al chiaburimii, afirmând că ţăranii reprezintă „cea mai solidă temelie a statului iugoslav". Lenin ne învaţă că „proletariatul ca „singura clasă revoluţionară până la capăt a societăţii contemporane"... trebue să fie conducătorul, hegemonul în lupta întregului popor pentru transformarea revoluţionară democratică deplină, în lupta tuturor trădătorilor şi exploatatorilor, împotriva asupritorilor şi exploatatorilor.

Conducătorii iugoslavi calcă această teză a marxism-leninsmului.

Cât priveşte ţărănimea, majoritatea ei, adică ţărănimea săracă şi mijlocaşă, ea poate fi aliată sau se şi află în alianţă cu clasa muncitoare, iar rolul conducător în această alianţă îi revine clasei muncitoare.

Susmenţionata orientare a conducătorilor iugoslavi contravine acestor teze ale marxism-leninsmului.

După cum se vede această orientare exprimă un punct de vedere ce se potriveşte naţionaliştilor mic burghezi, dar nici de cum marxist-leniniştilor.

4. Biroul Informativ consideră că conducerea Partidului Comunist din Iugoslavia revizuieşte învăţătura marxist-leninistă asupra Partidului. Conform teoriei marxist-leniniste, Partidul este principala forţă conducătoare şi călăuzitoare din ţară care îşi are un program aparte şi nu se dizolvă în massa celor fără de Partid. Partidul este forma cea mai înaltă de organizare şi arma cea mai importantă a clasei muncitoare. In Iugoslavia însă drept principala forţă conducătoare din ţară este considerat nu Partidul Comunist, ci Frontul Popular. Conducătorii iugoslavi diminuează rolul Partidului Comunist, dizolvă de fapt Partidul în Frontul Popular — organizaţie fără de partid, care îngloabează elemente extrem de disparate din punctul de vedere al apartenenţei de clasă (muncitori, ţărănime muncitoare cu gospodării individuale, chiaburi, comercianţi, mici fabricanţi, intelectualii burghezi etc.), precum şi grupări politice de diferite nuanţe, inclusiv şi unele partide burgheze. Conducătorii iugoslavi refuză cu încăpăţinare să recunoască caracterul greşit al tezei lor cum că Partidul Comunist din Iugoslavia nu poate şi nu trebue să aibă un program al său propriu, ci trebue să se mulţumească cu programul Frontului Popular.

Faptul că pe arena politică din Iugoslavia se manifestă numai Frontul Popular, în timp ce Partidul şi organizaţiile sale nu se manifestă deschis în numele lor propriu în faţa poporului, nu numai că diminuează rolul Partidului în viaţa politică a ţării dar şi subminează Partidul ca forţă politică independentă, chemată să câştige tot mai mult încrederea poporului şi să cuprindă sub influenţa sa masse tot mai largi ale celor ce muncesc pe calea unei activităţi politice făţişe, prin propagarea deschisă a vederilor sale şi a programului său. Conducătorilor Partidului Comunist din Iugoslavia repetă greşelile menşevicilor ruşi, cu privire la dizolvarea Partidului Comunist într'o organizaţie de massă fără de partid. Toate acestea dovedesc existenţa în Iugoslavia a unor tendinţe lichidatoriste în ceeace priveşte Partidul Comunist.

Biroul Informativ consideră că o astfel de politică a Comitetului Central al Partidului Comunist din Iugoslavia pune în primejdie însăşi existenţa Partidului Comunist şi în ultimă instanţă creiază primejdia degenerării Republicii Populare Iugoslave.

5. Biroul Informativ consideră că regimul birocratic, creat de conducătorii iugoslavi în interiorul Partidului este funest pentru viaţa şi desvoltarea Partidului Comunist din Iugoslavia. In sânul Partidului nu există democraţie internă de partid nu există eligibilitate, nu există critică şi autocritică. Comitetul Central al Partidului Comunist din Iugoslavia este — contrar afirmaţiilor neîntemeiate ale tovarăşilor Tito şi Kardelj — în majoritatea sa alcătuit nu din membri aleşi ci cooptaţi. Partidul Comunist se află de fapt într'o situaţie semi-legală.

Adunări de Partid nu se ţin, sau se ţin în secret, ceiace nu poate să nu submineze influenţa Partidului asupra maselor. Această formă de organizare a Partidului Comunist din Iugoslavia nu poate fi calificată altfel decât sectantă-biurocratic. Ea duce la lichidarea Partidului ca organism activ, cu iniţiativă proprie, cultivă în Partid metode militare de conducere, asemenea metodelor cultivate la timpul său de Trotzki.

Este absolut intolerabil faptul că în Partidul Comunist din Iugoslavia sunt călcate în picioare cele mai elementare drepturi ale membrilor de Partid, că cea mai neînsemnată critică a stărilor greşite de Partid atrage după sine represiuni crunte.

Biroul Informativ consideră drept ruşinoase asemenea fapte ca excluderea din Partid şi arestarea tovarăşilor Juiovici şi Hebrang, membri în Comitetul Central al Partidului Comunist din Iugoslavia, pentrucă ei au îndrăznit să critice orientarea antisovietică a conducătorilor Partidului Comunist din Iugoslavia şi se pronunţă pentru prietenie între Iugoslavia şi Uniunea Sovietică.

Biroul Informativ consideră că nu se poate tolera în sânul unui Partid Comunist un atât de ruşinos regim terorist, curat turcesc. Însişi interesele existenţei şi desvoltării Partidului Comunist din Iugoslavia cer să se pună capăt acestui regim.

6. Biroul Informativ consideră că criticarea de către C. C. al P. C. (b.) al U.R.S.S. şi de către Comitetele Centrale ale altor Partide Comuniste, a greşelilor Comitetului Central al Partidului Comunist din Iugoslavia, reprezentând un ajutor frăţesc dat Partidului Comunist din Iugoslavia, creează pentru conducerea Partidului Comunist din Iugoslavia toate condiţiunile necesare în vederea unei cât mai grabnice îndreptări a greşelilor comise. Insă în loc de a primi în mod cinstit această critică şi a păşi pe calea îndreptării bolşevice a greşelilor făcute, conducătorii Partidului Comunist din Iugoslavia, înfectaţi de ambiţii nemăsurate, de aroganţă şi îngâmfare au întâmpinat această critică cu duşmănie au luat faţă de ea o atitudine ostilă au păşit pe calea antipartinică a negării absolute a greşelilor lor, au călcat învăţătura marxist-leninistă privitoare la atitudinea partidului politic faţă de greşelile sale şi prin aceasta au agravat greşelile lor îndreptate contra Partidului.

Incapabili să obiecteze ceva la critica făcută de C. C. al P. C. (b.) al U.R.S.S. şi de Comitetele Centrale ale altor Partide fraţeşti, conducătorii Iugoslavi contravine acestor teze ale marxism-leninsmului.

După cum se vede această orientare exprimă un punct de vedere ce se potriveşte naţionaliştilor mic burghezi, dar nici de cum marxist-leniniştilor.

4. Biroul Informativ consideră că conducerea Partidului Comunist din Iugoslavia revizuieşte învăţătura marxist-leninistă asupra Partidului. Conform teoriei marxist-leniniste, Partidul este principala forţă conducătoare şi călăuzitoare din ţară care îşi are un program aparte şi nu se dizolvă în massa celor fără de Partid. Partidul este forma cea mai înaltă de organizare şi arma cea mai importantă a clasei muncitoare. In Iugoslavia însă drept principala forţă conducătoare din ţară este considerat nu Partidul Comunist, ci Frontul Popular. Conducătorii iugoslavi diminuează rolul Partidului Comunist, dizolvă de fapt Partidul în Frontul Popular — organizaţie fără de partid, care îngloabează elemente extrem de disparate din punctul de vedere al apartenenţei de clasă (muncitori, ţărănime muncitoare cu gospodării individuale, chiaburi, comercianţi, mici fabricanţi, intelectualii burghezi etc.), precum şi grupări politice de diferite nuanţe, inclusiv şi unele partide burgheze. Conducătorii iugoslavi refuză cu încăpăţinare să recunoască caracterul greşit al tezei lor cum că Partidul Comunist din Iugoslavia nu poate şi nu trebue să aibă un program al său propriu, ci trebue să se mulţumească cu programul Frontului Popular.

Faptul că pe arena politică din Iugoslavia se manifestă numai Frontul Popular, în timp ce Partidul şi organizaţiile sale nu se manifestă deschis în numele lor propriu în faţa poporului, nu numai că diminuează rolul Partidului în viaţa politică a ţării dar şi subminează Partidul ca forţă politică independentă, chemată să câştige tot mai mult încrederea poporului şi să cuprindă sub influenţa sa masse tot mai largi ale celor ce muncesc pe calea unei activităţi politice făţişe, prin propagarea deschisă a vederilor sale şi a programului său. Conducătorilor Partidului Comunist din Iugoslavia repetă greşelile menşevicilor ruşi, cu privire la dizolvarea Partidului Comunist într'o organizaţie de massă fără de partid. Toate acestea dovedesc existenţa în Iugoslavia a unor tendinţe lichidatoriste în ceeace priveşte Partidul Comunist.

Biroul Informativ consideră că o astfel de politică a Comitetului Central al Partidului Comunist din Iugoslavia pune în primejdie însăşi existenţa Partidului Comunist şi în ultimă instanţă creiază primejdia degenerării Republicii Populare Iugoslave.

5. Biroul Informativ consideră că regimul birocratic, creat de conducătorii iugoslavi în interiorul Partidului este funest pentru viaţa şi desvoltarea Partidului Comunist din Iugoslavia. In sânul Partidului nu există democraţie internă de partid nu există eligibilitate, nu există critică şi autocritică. Comitetul Central al Partidului Comunist din Iugoslavia este — contrar afirmaţiilor neîntemeiate ale tovarăşilor Tito şi Kardelj — în majoritatea sa alcătuit nu din membri aleşi ci cooptaţi. Partidul Comunist se află de fapt într'o situaţie semi-legală.

Adunări de Partid nu se ţin, sau se ţin în secret, ceiace nu poate să nu submineze influenţa Partidului asupra maselor. Această formă de organizare a Partidului Comunist din Iugoslavia nu poate fi calificată altfel decât sectantă-biurocratic. Ea duce la lichidarea Partidului ca organism activ, cu iniţiativă proprie, cultivă în Partid metode militare de conducere, asemenea metodelor cultivate la timpul său de Trotzki.

Este absolut intolerabil faptul că în Partidul Comunist din Iugoslavia sunt călcate în picioare cele mai elementare drepturi ale membrilor de Partid, că cea mai neînsemnată critică a stărilor greşite de Partid atrage după sine represiuni crunte.

Biroul Informativ consideră drept ruşinoase asemenea fapte ca excluderea din Partid şi arestarea tovarăşilor Juiovici şi Hebrang, membri în Comitetul Central al Partidului Comunist din Iugoslavia, pentrucă ei au îndrăznit să critice orientarea antisovietică a conducătorilor Partidului Comunist din Iugoslavia şi se pronunţă pentru prietenie între Iugoslavia şi Uniunea Sovietică.

Biroul Informativ consideră că nu se poate tolera în sânul unui Partid Comunist un atât de ruşinos regim terorist, curat turcesc. Însişi interesele existenţei şi desvoltării Partidului Comunist din Iugoslavia cer să se pună capăt acestui regim.

6. Biroul Informativ consideră că criticarea de către C. C. al P. C. (b.) al U.R.S.S. şi de către Comitetele Centrale ale altor Partide Comuniste, a greşelilor Comitetului Central al Partidului Comunist din Iugoslavia, reprezentând un ajutor frăţesc dat Partidului Comunist din Iugoslavia, creează pentru conducerea Partidului Comunist din Iugoslavia toate condiţiunile necesare în vederea unei cât mai grabnice îndreptări a greşelilor comise. Insă în loc de a primi în mod cinstit această critică şi a păşi pe calea îndreptării bolşevice a greşelilor făcute, conducătorii Partidului Comunist din Iugoslavia, înfectaţi de ambiţii nemăsurate, de aroganţă şi îngâmfare au întâmpinat această critică cu duşmănie au luat faţă de ea o atitudine ostilă au păşit pe calea antipartinică a negării absolute a greşelilor lor, au călcat învăţătura marxist-leninistă privitoare la atitudinea partidului politic faţă de greşelile sale şi prin aceasta au agravat greşelile lor îndreptate contra Partidului.

Incapabili să obiecteze ceva la critica făcută de C. C. al P. C. (b.) al U.R.S.S. şi de Comitetele Centrale ale altor Partide fraţeşti, conducătorii Iugoslavi au păşit pe calea înşelării directe a Partidului şi poporului lor, ascunzând Partidului Comunist din Iugoslavia critica adusă politicei greşite a C. C. al Partidului Comunist din Iugoslavia, ascunzând deasemeni Partidului şi poporului cauzele adevărate ale represiunii îndreptate contra tovarăşilor Juiovici şi Hebrang.

In ultimul timp, după critica făcută de C. C. al P. C. (b) al URSS şi din Comitetele Centrale ale Partidelor fraţeşti greşelile făcute de conducătorii iugoslavi, aceştia din urmă au încercat să decreteze o serie de noui măsuri şi legi stângiste. Conducătorii iugoslavi au publicat cu multă grabă o nouă decizie cu privire la naţionalizarea micii industrii şi a comerţului, a cărei înfăptuire nu este deloc pregătită şi care, din cauza acestei grabe, poate doar îngreuna aprovizionarea populaţiei iugoslave. Cu aceeaşi grabă, ei au decretat n o u a lege a impozitului în cereale asupra ţăranimei, măsură care nu este nici ea pregătită şi care din aceste motive nu poate decât să desorganizeze aprovizionarea cu pâine a populaţiei oraşeneşti. In sfârşit, conducătorii iugoslavi, cu totul pe neaşteptate, au proclamat nu de mult prin declaraţii sgomotoase dragostea şi devotamentul lor pentru Uniunea Sovietică, deşi este b ne ştiut că până în ziua de azi ei duc în practică, o politică ostilă faţă de Uniunea Sovietică.

Dar lucrurile nu se limitează la aceasta. In ultimul timp conducătorii Partidului Comunist din Iugoslavia proclamă cu mu t aplomb politica de lichidare a element lor capitaliste în Iugoslavia.

In scrisoarea adresata la 13 Aprilie a. c. Comitetul Central al PC (b) al URSS, tovarăşii Tito şi Kardelj au scris că „Plenara Comitetului Central a aprobat măsurile propuse de Biroul Politic al Comitetului Central în vederea lichidării rămăşiţelor capitaliste în Iugoslavia".

In corespundere cu această poziţie, Kardelj, luând cuvântul la 25 Aprilie în Scupşcina Populara a Republicii Populare Federative Iugoslave, a declarat : „In ţara noastră au mai ramas zile numărate până la lichidarea tuturor resturilor exploatării omului de către om".

Această orientare a conducătorilor Partidului Comunist din Iugoslavia, pe linia lichidării în condiţiunile actuale ale Iugoslaviei a elementelor capitaliste, deci şi a chiaburimii ca clasă, nu poate fi altfel calificată decat ca aventuristă, nemarxistă. Căci această problemă nu poate fi rezolvată câta vreme în ţară precumpăneşte gospodăria ţărănească individuală, care în m d inevitabil generează capitalismul, câtă vreme n'au fost pregătite condiţiunile în vederea colectivizării în massă a gospodăriilor agricole şi câtă vreme majoritatea ţăranimii muncitoare nu se va convinge de avantagiile metodelor colective de organizare a agriculturii. Experienţa P. C. (b) al URSS dovedeşte ca numai pe baza colectivizarii în massă a agriculturii este posibilă lichidarea ultimei şi celei mai numeroase clase exploatatoare — clasa chiaburimii, că lichidarea chiaburimii ca clasă este o parte componentă orgînică a colectivizării agriculturii.

Pentru a lichida ca succes chiaburimea ca clasă, şi deci pentru a lichida elementele capitaliste la ţară, Partidul trebue să desfăşoare în prealabil o îndelungată muncă pregătitoare în vederea îngrădirii elementelor capitaliste dela sate, în vederea întăririi alianţei dintre clasa muncitoare şi ţăranime, sub conducerea clasei muncitoare, în vederea desvoltării industriei socialiste, capabile să organizeze producţia de maşini necesare muncii colective în agricultură. Orice grabă în această privinţă nu poate decât să pricinuiasca prejudicii ireparabile.

Numai pe baza acestor măsuri pregătite cu minuţiozitate şi aplicate în mod consecvent, este posibilă trecerea dela îngradirea elementelor capitaliste dela sate la lichidarea lor.

Toate încercările conducătorilor iugoslavi de a rezolva această problemă în pripă sau pe calea decretării din birou nu înseamnă altceva decât o aventură sortită dinainte eşecului, sau o declaraţie lăudăroasă şi demagogică, lipsită de orice conţinut.

Biroul Informativ, consideră că printr'o astfel de tactică falşă şi demagogică, conducătorii iugoslavi vor să arate că ei nu numai că stau pe poziţiile luptei de clasă ci merg chiar mai departe decât cerinţele care s'ar putea pune Partidului Comunist din Iugoslavia în domeniul îngrădirii elementelor capitaliste, din punctul de vedere al posibilităţilor reale.

Biroul Informativ consideră că întrucât aceste decrete şi declaraţii stângiste ale conducătorilor iugoslavi sunt demagogice şi irealizabile în momentul de faţă, ele nu pot decât să compromită stindardul construirii socialismului în Iugoslavia.

Deaceea Biroul Informativ apreciază o asemenea tactică aventuristă drept o manevră nedemnă şi drept un joc politic inadmisibil.

După cum se vede, măsurile şi declaraţiile demagogice stângiste, menţionate mai sus, ale conducătorilor iugoslavi, urmaresc să mascheze refuzul acestora de a-şi recunoaşte greşelele şi de a le îndrepta cinstit.

7. Ţinând seama de situaţia creiată în Partidul Comunist din Iugoslavia şi căutând să dea posibilitate conducătorilor Partidului Comunist din Iugoslavia de a ieşi din această situaţie, C. C. al P. C, (b) al U. R. S. S. şi Comitetele Centrale ale altor partide fraţeşti au propus să se examineze problema situaţiei din Partidul Comunist din Iugoslavia la o şedinţă a Biroului Informativ, pe baza aceloraş principii normale de partid, pe baza cărora s'a examinat la prima consfătuire a Biroului Informativ, activitatea altor Partide Comuniste. Dar conducătorii iugoslavi au răspuns printr'un refuz la repetatele propuneri ale Partidelor Comuniste fraţeşti de a se discuta problema situaţiei din Partidul Comunist din Iugoslavia la şedinţa Biroului Informativ.

Căutând să se eschiveze dela dreapta critică din partea partidelor fraţeşti la şedinţa Biroului Informativ, conducătorii iugoslavi au născocit versiunea că „nu s'ar bucura de egalitate de drepturi". Trebue menţionat că această versiune nu conţine nici o iotă de adevăr. Este îndeobşte cunoscut că la organizarea Biroului Informativ, Partidele Comuniste au pornit dela principiul indiscutabil că orice partid trebue să facă dări de seamă asupra activităţii sale Biroul Informativ, precum şi că orice partid are dreptul să critice alte partide. La prima consfătuire a celor nouă Partide Comuniste, Partidul Comunist din Iugoslavia s'a folosit din plin de acest drept al său. Refuzul iugoslavilor de a face dare de seamă Biroului Informativ asupra acţiunilor lor, de a asculta observaţii critice din partea altor Partide Comuniste, înseamnă o adevărată violare a egalităţii între Partidele Comuniste şi echivalează cu pretenţia de a se creia Partidului Comunist din Iugoslavia o situaţie privilegiată în sânul Biroului Informativ.

8. Ţinând seama de toate cele expuse mai sus, Biroul Informativ se solidarizează atât cu aprecierea dată situaţiei din Partidul Comunist din Iugoslavia cât şi cu critica făcută greşelilor C. C. al Partidului Comunist din Iugoslavia şi cu analiza politică a acestor greşeli, cuprinse în scrisorile C. C. al P. C. (b) al U. R. S. S. către Comitetul Central al Partidului Comunist din Iugoslavia din Martie-Mai 948.

Biroul Informativ a ajuns la concluzia unanimă că prin vederile lor antisovietice şi antipartinice incompatibile cu marxism-leninismul, prin toată comportarea lor şi prin refuzul de a se prezenta la şedinţa Biroului Informativ, conducătorii Partidului Comunist din Iugoslavia s'au contrapus Partidelor Comuniste ce fac parte din Biroul Informativ, au păşit pe calea rupturii de Frontul Unic Socialist împotriva imperialismului, pe calea trădării solidarităţii internaţionale a celor ce muncesc şi a trecerii pe poziţiile naţionalismului.

Biroul Informativ condamnă această politică şi comportare antipartinică a Comitetului Central al Partidului Comunist din Iugoslavia.

Biroul Informativ constată că în virtutea tuturor celor de mai sus, C. C. al Partidului Comunist din Iugoslavia se pune pe sine şi Partidul Comunist din Iugoslavia în afara familiei partidelor comuniste fraţeşti, în afara frontului unic comunist şi prin urmare, în afara rândurilor Biroului Informativ.

Biroul Informativ consideră că la baza tuturor acestor greşeli ale conducerii Partidului Comunist din Iugoslavia se află faptul indiscutabil că în ultimile şase luni, în conducerea Partidului Comunist din Iugoslavia au căpătat în mod făţiş predominanţă elementele naţionaliste, care şi înainte existau acolo sub o formă ascunsă, că conducerea Partidului Comunist din Iugoslavia a rupt cu tradiţiile internaţionaliste ale Partidului Comunist din Iugoslavia, păşind pe calea naţionalismului.

Conducătorii iugoslavi, supraapreciind extrem de mult forţele naţionale interne şi posibilităţile iugoslave, cred că ei vor putea menţine independenţa Iugoslaviei şi construi socialismul fără sprijinul partidelor comuniste din alte ţari, fără sprijinul ţărilor democraţiei populare, fără sprijinul Uniunii Sovietice. Ei îşi închipuie că noua Iugoslavie se poate lipsi de ajutorul acestor forţe revoluţionare.

Orientându-se slab în situaţia internaţională şi intimidaţi de ameninţările şantajiste ale imperialiştilor, conducătorii iugoslavi presupun că făcând o serie de concesii statelor imperialiste, ei pot să câştige bunăvoinţa acestor state, să se înţeleagă cu ele în ceeace priveşte independenţa Iugoslaviei şi treptat să înoculeze popoarelor iugoslave o orientare către aceste state, adică să le orienteze către capitalism. Ei pornesc în mod tacit, dela cunoscuta teză naţionalistă burgheză, în virtutea căreia „un stat capitalist prezintă un pericol mai mic pentru independenţa Iugoslaviei, decât Uniunea Sovietică".

Conducătorii iugoslavi probabil nu înţeleg sau poate se prefac a nu înţelege că o asemenea orientare naţională poate să ducă numai la degenerarea Iugoslaviei într'o obişnuită republică burgheză, la pierderea independenţei Iugoslaviei şi la transformarea ei într'o colonie a ţărilor imperialiste. Biroul Informativ nu se îndoieşte că în sânul Partidului Comunist din Iugoslavia sunt destule elemente sănătoase, credincioase marxism-leninismului, credincioase tradiţiilor internaţionaliste ale Partidului Comunist din Iugoslavia, credincioase Frontului Unic Socialist.

Sarcina acestor forţe sănătoase ale Partidului Comunist din Iugoslavia este de a sili pe actualii lor conducători să-şi recunoască deschis şi cinstit greşelile şi să le îndrepte, să rupă cu naţionalismul, să revină la internaţionalism şi să întărească prin toate mijloacele Frontul Unic Socialist împotriva imperialismului, sau, dacă actualii conducători ai Partidului Comunist din Iugoslavia se vor dovedi incapabili să facă aceasta, de a-i înlocui şi de a da Partidului Comunist din Iugoslavia o conducere nouă, internaţionalistă.

Biroul Informativ nu se îndoieşte că Partidul Comunist din Iugoslavia va şti să îndeplinească această sarcină de cinste.

Informaţiuni

Serbare şcolară

In grădina „Pomul Verde", a avut loc serbarea de sfârşit de an a şcolilor „R. F. L." şi „Cultura".

După intonarea Imnului Republicii Populare Române, a luat cuvântul d-na Etla Lenţer, învăţătoare la şcoala „Cultura", care a arătat realizările Guvernului.

Elevele şi elevii ambelor şcoli au executat apoi revista „congresul copiilor".

Au urmat dialoguri, coruri, recitări şi dansuri.

Au mai luat cuvântul d. av. Alter, d. farmacist Herşcovici, d. înv. Silveanu, etc.

Serbarea a luat sfârşit cu „Internaţionala".

Concert

Orchestra Filarmonicei Moldova are în repetiţie un nou program muzical care va fi condus de cunoscutul dirijor bucureştean, dl. Const, Bugeanu. Concertul va avea loc Miercuri 7 Iulie ora 8 seara la Teatrul Naţional.

Expoziţie la Academia de Arte Frumoase

Miercuri 7 Iulie la orele 11, va avea loc la Academia de Arte Frumoase din Iaşi, deschiderea expoziţiei de fine de an a studenţilor acestei Academii.

Cu această ocazie vor fi expuse lucrări remarcabile ale tinerilor artişti plastici. Au fost invitaţi cu această ocazie o serie de personalităţi din Bucureşti.

Festival artistic

In ziua de 11 Iulie echipa artistică a secţiei de întreprindere A.R.L.U.S. va da un festival artistic la Bacău.

Programul transporturilor de cereale pe CFR în campania 1948

In vederea executării programului transportului de cereale (grâu şi secară) în campania anului 1948, Societatea „Romcereal" a comunicat căilor ferate conform datelor provizorii că urmează a fi transportate aproximativ 42.000 vagoane a câte 15 tone.

Perioada de transport la 25 Iulie şi va dura până la 25 Septembrie în care timp se vor încărca zilnic 700 vagoane a 15 tone cereale.

Destinaţia acestor transporturi este în interiorul ţării, la Silozuri, în regiunile de munte deficitare, iar o parte sunt destinate la export pe apă, şi anume: 8000 vagoane la Constanţa port, 5400 vagoane la Brăila şi Galaţi, 28.600 vagoane pentru consumul intern.

In vederea asigurării parcului de vagoane trebuitor şi a efectuării acestor transporturi în termen, direcţia g-rală CFR a dat dispoziţii organelor în Subordine, atelierelor CFR, Direcţiilor Regionale, Serviciilor de Mişcare, Aprovizionare, etc.

ALTE DOVEZI
de sabotaj patronal

(Urmare din pagina 3-a)

Rezultă deci că Heinrich Caufman pus în solda capitaliştilor, a făcut totul ca să zădărnicească eforturile clasei muncitoare în luptă pentru îndepărtarea exploatării.

Pentru aceste lucruri a fost arestat, urmând să fie trimis în judecată pentru sabotaj.

Alt caz

Un alt exemplu de sabotaj îl constitue fapta fostului casier şi administrator, dela moara fostă proprietatea lui Leon Ilie, Kleinhorn Vasile. Ajutat fiind de mecanicu Caufman Mendel, el a sustras mai multe curele de transmisie, fără de care moara nu va putea funcţiona în condiţii normale.

Aceştia nu s'au mulţumit însă numai să le sustragă, ci le-au tăiat în bucăţi, distrugându-le, pentru a le putea plasa mai uşor pe piaţă. De firul acestei afaceri, Controlul Economic a fost sesizat de un muncitor al morii.

O arestare revelatoare

Intreprinzând cercetări, organele controlului, au reuşit să aresteze în localitate, pe un oarecare Butnaru Şoim din P. Iloaie, surprins în timp ce trata vânzarea mai multor bucăţi de curea.

Anchetat, acesta a declarat că bucăţile de curea i-au fost date spre vânzare de Kleinhorn, prin intermediul tatălui său.

Percheziţiile efectuate la domiciliile susnumiţilor, au avut ca rezultat descoperirea curelelor sustrase.

*

Aceste cazuri ca şi altele relatate de presa din întreaga ţară, ne arată că astăzi, în timp ce lupta de clasă este mai ascuţită, sporirea vigilenţii este mai mult necesară ca oricând. Organizaţiile de Partid şi sindicale trebue să mobilizeze muncitorii şi cu concursul organelor de control şi autorităţilor să facă imposibilă orice încercare de sabotaj a foştilor patroni izgoniţi.

Un bacalaureat
fără bileţele şi vizite suspecte, care constitue un adevărat examen de maturitate

(Continuare din pag. 1-a)

gor. Ceeace constitue un vădit progres.

Nu numai materia este alta,

dar şi metodele sunt noui. La Economia politică, de exemplu candidaţii sunt întrebaţi în spiritul concepţiei celei mai înaintate. Şi ei dau răspunsuri satisfăcătoare, bune chiar.

Candidaţii la bacalaureat ştiu mai bine, mai precis decât studenţii şi decât unii profesori cramponaţi în literele moarte ale tomurilor vechi ce e infrastructura şi suprastructura, influenţa lor reciprocă, ce este o clasă socială, ce sunt munca, salariul, plus valoarea.

Candidaţii îţi pot explica care sunt cauzele care au determinat apariţia materialismului antic, care sunt cauzele care l-au determinat pe Platon să gândească idealist.

La Română ei ştiu deee, în anumite condiţii s'a desvoltat cutare curent literar, îţi pot explica pentruce operele unui scriitor care n'au fost preţuite când au fost publicate, sunt citite astăzi.

La Istorie absolvenţii îţi vorbesc despre clasele sociale din timpul lui Mircea cel Bătrân, despre rolul pe care l-a avut Kiseleff, în progresul principatelor, despre consecinţele monarhiei asupra înapoierii culturale şi sociale a poporului nostru.

Socoteau unii

că latina, studiul limbilor antice nu este de nici un folos. Cei care au asistat la bacalaureatul ce se ţine la Liceul Naţional sunt de altă părere.

Profesorul de latină Davidshon I. a dovedit cum studiul acestei limbi antice poate ascuţi mintea elevului.

— Caracterizează-mi te rog, epoca în care a trăit Caesar din punct de vedere social şi politic. Canditatul se gândeşte o clipă apoi răspunde.

— Din ce partid face parte Caesar ?

— Din partidul democrat - e răspunsul.

— Ce se înţelegea atunci prin democraţie ?

Aveau anticii despre democraţie aceiaşi concepţie pe care o avem noi ?

Elevii arată caracterul îngust al concepţiei despre democraţie în sens antic.

— Cum s'a ajuns la formula politică de caesarism ?

— Cunoşti în istoria contemporană un caz asemănător ?

Apoi examinatorul îl pune pe candidat să traducă o frază din româneşte în latineşte. Îi pune la dispoziţie tot vocabularul, fiindcă accentul nu cade pe memorizare, ci pe gândire. Ori felul just de gândire a elevului se poate vedea din modul în care ştie să mânuie regulile gramaticale. Gramatica presupune disciplină, a-ţi însuşi gramatica înseamnă a-ţi însuşi o disciplină.

Concluzii

Din felul în care s'a desfăşurat bacalaureatul anul acesta se degajează unele învăţăminte de care trebue să ţinem socoteala.

Materia şi metoda de lucru au fost adoptate necesităţilor intelectuale pe care le reclamă un asemenea examen, spiritului vremurilor de astăzi şi nevoilor societăţii noastre.

Unii dintre examinatori n'au fost însă la înălţime, în sensul că n'au ştiut să utilizeze metoda, au pus întrebări prea vagi, prea generale, au păstrat încă tipicuri vechi.

Candidaţii deasemeni nu s'au prezentat aşa cum am fi dorit. Dacă nu s'au spus gogomănii, au fost însă momente prelungite de tăcere penibilă.

Mai sunt încă multe de făcut în şcoală şi în ceeace priveşte profesorii şi în ceeace priveşte elevii, dar despre aceasta vom vorbi într'un număr viitor.

SIDOLI prezintă o premieră franceză **SIDOLI**
PERLA STUDIOURILOR PATHE
Vraja Tinereţei
cu: Edwige Feuillere, — Jean Tissier
FILMUL DRAGOSTEI — FILMUL TINEREŢEI
Complectare cel mai recent jurnal de actualităţi

PHOENIX prezintă o PRODUCŢIE EPOCALĂ
Premieră Germană 1948
Lacrimi de artist
(Acrobatul)
cu: Charlie Rivel, Kahte Dyckhoff, Hans Junkerman, Fritz Kampers
Viaţa şi dragostea celui mai celebru acrobat al lumii
Complectare Jurnal de actualităţi

?
? TIHANYI ?
?

DOCTOR
IOAN GASPAR
Directorul Sanat. Bârnova
Specializat în
BOLI DE PIEPT
LA PARIS
Consultă în fiecare Joi între orele 10-13 dim şi 5-8 d. a. Marţi şi Sâmbătă între orele 5-7 d. a. în str. Buna Vestire Nr. 8 etaj 1
Telefon 2495
RAZEX

CU 500 LEI
învăţaţi fie DACTILOGRAFIA (maşina de scris), fie STENOGRAFIA, CONTABILITATEA CORESPONDENŢA, LUCRARI DE BIROU sau LIMBI STRAINE, ca Engleza. Rusa, Franceza, Germana.
Se eliberează DIPLOMĂ.
Se fac înscrieri de începătoui şi avansaţi şi
Se scrie, se copiază şi se TRADUCE în şi din limbile de mai sus orice acte, corespondenţă, literatură etc.
Adresaţi-vă la **singura** ŞCOALA de STENO-DACTILOGRAFIE din str. Muzeelor Nr. 9 (vis a vis de Liceul Oltea Doamna), la orice ora din zi.
Sindicaliştii au reduceri la toate obiectele

Laboratorul de analize medicale
DOCTOR
Marcus Wassermann
Asistent universitar
Str, Gabriel Pery Nr. 21
(fost Victor Place, imobil. Cofetăriei Streit)

Facult. de Agronomie Iaşi
Facultatea de Agronomie Iaşi, publică vacant postul de maistru atelier cl. 13, categ. X, coeficient 2,05, dela ferma Zorleni jud. Tutova, în vederea ocupării prin concurs.
Cei interesaţi vor depune actele cerute de Statutul funcţionarilor publici în termen legal.
Orice alte lămuriri dela Facultate.

Cooperativa de producţie
„Reconstrucţia Populară"
Aduce la cunoştinţă pe această cale tuturor instituţiilor de Stat şi particulare, proprietarilor de imobile din Iaşi şi jud. Iaşi că execută următoarele lucrări: Proecte, Expertize, Lucrări de construcţii civile, de beton armat, de drumuri, lucrări de artă, instalaţii technice sanitare, instalaţii electrice, lucrări în ceramică, binale şi lucrări în tâmplărie.
Pentru orice informaţiuni, vă rugăm a vă adresa la sediul nostru din str. Ştefan cel Mare Nr. 51, Telefon 1834.
COMITETUL

GRĂDINA POMUL VERDE
Colectivul artistic al TINERETULUI C. D. E.
PREZINTĂ:
Sâmbătă 3 şi Duminică 4 Iulie 1948
orele 8 jum. seara
„MELODIA TINEREŢII"
pretext muzical în 2 acte, 1 prolog şi 24 tablouri de Micu Raişer — Muzica: Marcel Rosenkrantz
Orchestra ritmică 12 persoane
Biletele la Agenţia BARASCH

MAGAZINUL DE STAT „IAŞUL" S. A.
IAŞI, STR. ŞTEFAN CEL MARE Nr. 61
eftineşte cu începere de astăzi următoarele articole:

Chiffon 80 cmt. lat	dela	300 lei	la 260 m.
Finelte	„	229 lei	la 190 m.
Stambă Arad . . .	„	250 lei	la 240 m.
Anabela Arad . .	„	270 lei	la 260 m.
Olandină culor . .	„	250 lei	la 220 m.
Gradel 80 cmt. lat	„	370 lei	la 350 m.

şi altele

Tot odată anunţăm onorata clientelă că am primit diverse articole din Cehoslovacia, calităţi fine şi care se vând cu preţuri convenabile. Aceste articole sunt:
Lânajuri de damă, stofe de damă pentru taieruri şi paltoane, stofe pentru haine bărbăteşti Kamgarn, Straigarn pentru haine bărbăteşti, olandi toate lăţimile, dejaienuri fine pentru cămăşi, ecoseuri pentru rochiţe de damă şi altele.
DIRECŢIUNEA

Comandamentul Unic de Asanare
angajează 50-60 muncitori cu ziua. Doritorii se vor adresa la Biroul şantierului din străpungerea ce se execută din Piaţa Unirii—spre Ştefan cel Mare.

U. N. S. R.
TEATRUL AMATOR STUDENŢESC
— prezintă —
DUMINICĂ 4 IULIE 1948
Matineu ora 4 — Seara ora 8
în SALA TEATRULUI NAŢIONAL
Platon Krecet
3 acte (5 tablouri) de Al. Korneiciuc
PREŢURI POPULARE
Biletele la Agenţia „BARASCH" Lăpuşneanu 20
Telefon 1422

ULTIMA ORA

Incadrarea victimelor
prigoanei anti-democratice şi rasiale în legea I. O. V. R.
— Cum îşi vor stabili cei interesaţi drepturile —

BUCUREŞTI 2 — In Monitorul Oficial de ieri a apărut Regulamentul de aplicare a legii Nr. 82 din 1 Aprilie a. c. pentru încadrarea unor categorii de cetăţeni în prevederile legii lumii I. O. V, R.

Beneficiază de dispoziţiunile legii Nr. 82 din 1948, acei care au contractat o infirmitate de orice fel, ca urmare a prigoanei antidemocratice, rasiale sau religioase, în timpul şi din cauza împrejurărilor specificate mai jos :

Regimului aplicat cu prilejul cercetărilor organelor poliţieneşti sau judiciare, civile sau militare, sau asimilate lor precum şi a detenţiunei lor de orice fel ;

A masacrelor şi schingiuirilor, fie individuale fie în massă, precum : cele din 13 Decembrie 1918, din Piaţa Teatrului Naţional ; din 7 Aprilie 1929 la Congresul Sindicatelor unitare din Timişoara ; din 6 August 1929 la Lupeni ; din Februarie 1933, la Atelierele Griviţa şi în restul ţării ; din Martie 1944, la Râbniţa ; progromul legionar din Ianuarie 1941 ; progromul din 1941 la Iaşi, Sculeni şi Stânca Roznovanu; din Iulie 1940, la Dorohoi ; din Iulie 1940, la Galaţi ; din Septembrie 1941, la Sărmaş, cele săvârşite cu ocazia operaţiunilor militare din 1940 şi 1941, cele săvârşite de gărzile lui Maniu din 1944, etc.

A refuzului de participare la războiul antisovietic ;

A luptelor pentru apărarea şi consolidarea regimului democratic din ţară, precum şi cele din zilele de 24 Februarie şi 8 Noembrie 1945, cele cu ocazia reformei agrare şi altele de acelaş fel ;

A deportărilor :

A trimiterii în lagăre, coloniі de deportare sau ghettouri, de orice fel :

A trimiterii in detaşamente de muncă sau la muncă obligatorie ;

A schingiuirilor din Ardealul de Nord, după Dictatul dela Tiena din 1940.

De aceleaşi drepturi beneficiază şi urmaşii celor executaţi, decedaţi sau dispăruţi, în împrejurările şi condiţiunile arătate în art. precedent, sau ulterior, din cauza infirmităţilor contractate în acele împrejurări.

Cei de mai sus se asimulează cu accidentaţii de război în serviciul comandat, sau cu morţii prin accident de război.

Proba împrejurărilor în care s'a contractat infirmitatea sau s'a produs moartea ori disparitia, se va face cu un certificat eliberat de Comitetul Central al Federaţiei Naţionale a foştilor deţinuţi şi internaţi politici anti-fascişti, F.N.D.I.P.A., petru victimile prigoanei anti-democratice şi cu un certificat eliberat de Comitetul Central al Comitetului Democrat Evreesc, C.D.E., pentru victimele evreeşti ale prigoanei rasiale.

Toate celelalte categorii de victime ale prigoanei rasiale sau religioase, vor produce un certificat eliberat de comunele rurale de primăria respectivă, purtând viza şefului de post, iar în comunele urbane de Circumscripţia de poliţie, în raza căreia domiciliază, din care să rezulte împreiurările în care s'a produs infirmitatea.

Stabilirea şi calcularea pensiilor, prevăzute de legea No. 82 din 1948, şi de prezentul regulament, se face de Ministerul Muncii şi Prevederilor Sociale.

Toate dispoziţiunile în vigoare, privind lumea I. O. V. R. se aplică şi acelor prevăzuţi în No. 82 din 1948 şi prezentul regulament.

Situaţia agricolă

BUC. 2. — După ştirile sosite din întreaga ţară şi centralizate la Ministerul Agriculturii, rezultă că, căldura din ultimile zile a svântat solul.

Toate accidentele meteorologice şi atacurile de insecte au avut un caracter limitat.

In săptămâna dela 21 la 27 Iunie, secerişul orzului a fost depăşit cu 6 la sută, rapiţa cu 21 la sută, iar, grâul de toamnă cu 1,5 la sută.

Timpul uscat va grăbi coacerea păioaselor.

Dl. Gh. Gheorghiu-Dej
despre trădarea marxismului de către partidul comunist jugoslav

In organul Biroului Informativ al Partidelor Comuniste şi Muncitoreşti „Pentru pace trainică, pentru democraţie populară" d. Gh. Gheorghiu-Dej, Secretarul General al Partidului Muncitoresc Român scrie un articol intitulat : „Trădarea principiilor marxismului revoluţionar".

Dl. Gheorghiu-Dej arată miopia conducătorilor actuali ai Partidului Comunist din Iugoslavia care, orbiţi de îngâmfare au crezut că pot construi socialismul fără ajutorul celorlalte democraţii populare şi al Uniunii Sovietice.

Citând câteva fraze din actualii conducători, Kardelj. care s'a orientat greşit în privinţa consolidării democraţiei populare şi Djilas, care defăimează Uniunea Sovietică, autorul ajunge la concluzia că sentimentele adânci ale poporului jugoslav, sentimente de prietenie pentru U.R.S.S. nu vor putea fi schimbate de actualii săi conducători.

D. Gheorghiu-Dej subliniază pericolul în care se află Republica Populară Iugoslavă, care desprinsă de familia ţărilor democraţiei populare, este ameninţată să cadă în ghiarele imperialiştilor.

In încheere, secretarul general al P. M. R. trage învăţămintele din această abatere în sensul educării cadrelor de Partid în spiritul internaţionalist şi în spiritul dragostei şi credinţei faţă de U.R.S.S., faţă de Partidul Comunist (bolşevic) şi faţă de marele învăţător Stalin.

Stabilirea şi reprimarea unor noui crime de sabotaj

BUCUREŞTI 2. — In Monitorul Oficial a apărut următorul decret prezidial ;

ART. 1. Comit crimă de sabotare a economiei naţionale şi se pedepsesc conf. art. 31 din legea Nr. 351 din 3 Mai 1945 pentru reprimarea speculei ilicite şi a sabotajului economic.

1. Persoanele care în exercitarea atribuţiunilor lor decid. precum şi acei care fără calitate fac cheltueli care prin caracterul lor nu pot fi utile întreprinderi industriale sau comerciale de orice fel din care fac parte.

2) Salariaţii sau angajaţii de orice categorie ai întreprinderilor industriale sau comerciale, de orice fel precum şi persoanele care în virtutea calităţii sau atribuţiunilor lor de serviciu au acces în întreprinderi şi săvârşesc : sustrageri sau furturi de produse, materii prime, semifabricate sau finite, maşini, instrumente sau aparate şi orice materiale sau piese proprietatea întreprinderii sau deţinute de aceasta sub orice titlu.

3) Acei care săvârşesc distrugeri, degradări sau deteriorări ale clădirilor, instalaţiilor, maşinilor, instrumentelor, aparatelor, uneltelor şi mărfurilor de orice fel, proprietatea întreprinderilor industriale sau comerciale, ori detinute de acestea sub orice titlu.

Tentativa infracţiunilor prevăzute la art. 1, se pedepseşte ca şi infracţiunea consumată.

Aniversarea independenţei republicei populare mongole

MOSCOVA 2. — La 11 Iulie are loc cea de-a 27-a aniversare a independenţei Republicei Populare Mongole.

Cu acest prilej vor avea loc în întreaga Mongolie, mari serbări populare şi se vor organiza întreceri de producţie.

Arestarea unui slujbaş incorect

BUCUREŞTI 2.—Organele Controlului Economic au descoperit grave neregului săvârşite de subdirectorul financiar al societăţii „Romlacta" ; Gh. Feraş, care s.a făcut vinovat de falşu şi s'a luat mită 200.000 lei dela întreprinderea „Curierul Financiar".

El a fost arestat.

Abonaţi-vă la OPINIA

Drapelul Israelului a fost înălţat la Haiffa

ORA 12

TEL-AV.V 2.—TASS transmite :

Postul de radio „Vocea lui Israel" anunţă că drapelul Israelului a fost înălţat deasupra portului Naifa în ziua de 30 Iunie, la orele 6 p. m.

Primul ministru, d. Ben Gurion, a declarat că „Ziua evacuării finale a Palestinei de către trupele britanice deschide o nouă pagină în istoria ţării noastre. Acum pot să declar în numele guvernului, că suntem mai puternici pe pământ, pe mare şi în aer decât am fost în ziua proclamării independenţei noastre şi la începutul războiului.".

D. Ben Gurion a repetat că armata Israelului este gata de luptă împotriva tuturor duşmanilor, pe mare şi în aer.

Deşi noi dorim pacea, a spus el, suntem pregătiţi să luptăm dacă duşmanii noştri vor alege calea războiului.

Prelungirea termenului pentru marcarea obiectelor preţioase

Particularii nu mai sunt obligaţi să marcheze

BUCUREŞTI 2. — Termenul pentru marcarea obiectelor preţioase, confecţionate din aur, platină sau argint a expirat la 30 Iunie.

Printr'un decret al Prezidiului s'a revenit asupra unora din obligaţiile deciziei din 2 Martie 1948.

Astfel s'a mai dat un nou termen de 10 zile pentru prezentarea la marcare a obiectelor confecţionate din aur.

Apoi obligaţia de marcare nu mai incubă tuturor deţinătorilor de obiecte sau părţi de obiecte, arătate mai sus, ci numai acelora care le vând, le expun spre vânzare sau le cumpără, precum şi atelierele care le primesc pentru reparaţie sau prelucrare.

Insă particularii care deţin cu orice titlu, astfel de obiecte nu sunt obligaţi să le prezinte spre marcare, dacă nu fac nici una din operaţiunile de mai sus.

Pentru această categorie de deţinători, prezentarea la marcare este facultativă, dar nu obligatorie.

Deasemenea s'au redus şi taxele ce se percep la marcare.

Delegaţie militară română la Praga

PRAGA 2. — Răspunzând invitaţiei ministrului cehoslovac al apărării naţionale de a participa la festivităţile sokolilor, o delegaţie militară română a sosit Joi dimineaţă cu avionul la Praga.

In Mexic s'a înfiinţat un partid progresist
care să lupte contra expansiunii Statelor-Unite

MEXICO CITY 2 — Zilele acestea a avut loc o mare reuniune a organizaţiilor sindicale şi progresiste, cu care prilej s'au pus bazele unui partid anti imperialist. care poartă numele de „Partidul Poporului".

360.000 de cetăţeni au aderat de îndată la noul partid. Adunarea a aprobat programul partidului cerând :

Intensificarea luptei împotriva expansiunii Statelor Unite, respingerea legilor care limitează drepturile femeii şi promulgarea legii pentru egalitatea de drepturi a femeii cu bărbatul, menţinerea relaţiilor prieteneşti cu toate ţările democratice, sprijinirea luptei pentru menţinerea păcii internaţionale, etc.

Preşedinte al noului partid a fost ales d. Lombardo Toledano.

A încetat valabilitatea tuturor certificatelor de existenţă a firmelor
Firmele trebuesc reînscrise până la 15 Iulie a. c.

BUCUREŞTI 2 — In legătură cu comunicatul prin care se aduc la cunoştinţă încetarea valabilităţii tuturor certificatelor de existenţă a firmelor şi reînoirea acestor firme, cu cereri care se vor introduce până la 15 Iulie a. c., suntem în măsură să dăm următoarele preciziuni :

Potrivit legii 250 din Iulie 1947, care prevede modificări la legea registrului comerţului, toţi comercianţii şi industriaşii, au fost obligaţi să ceară Camerei de Comerţ şi Industrie, certificate de existenţă, din care să rezulte obiectul de comerţ, efectiv exercitat.

Valabilitatea acestor certificate fiind numai pe un termen de 6 luni la data de 30 Iunie a. c. a expirat în mod rutomat şi valabilitatea tuturor certificatelor eliberate de către Camerele de Comerţ şi Industrie, indiferent de data de când aceste certificate au fost eliberate.

Pentru oţinerea noilor certificate Ministerul de Comerţ a dat dispoziţiuni tuturor Camerilor de Comerţ şi Industrie, să primească cereri, până cel mai târziu la data de 15 Iulie a..c.

Urmează să depună astfel de cereri toate firmele comerciale, indiferent dacă au obţinut certificate de existenţă anterior, sau dacă nu au făcut până în prezent, cereri până cel mai târziu la data de 15 iulie a. c.

Cu alte cuvinte trehue să introducă cereri la Camerele de Comerţ respective, toate firmele care exercită efectiv un comerţ sau o industrie, firme pe care legea le obligă să fie înregistrate.

Nu au această obligaţie, meseriaşii care se încadrează în dispoziţia legii pentru reglementarea exerciţiului meseriilor, adică acei care nu folosesc un număr mai mare de 10 salariaţi sau 20 cai putere.

Dacă totuşi unii dintre aceştia, şi-au înmatriculat firmele la Camerele de Comerţ şi Industrie trebuie să depună şi ei cereri pentru obţinerea certificatelor de existenţă.

La depunerea cererilor, petiţionarii vor primi dovezi de înregistrarea lor. Până la obţinerea noulor certificate firmele îşi vor justifica existenţa cu vechile certificate şi cu dovada de înregisrrare a cererii introduse.

IN SFARŞIT
UN FILM BUN
FETE
FARA UNIFORMA

DE VÂNZARE imobilul Gospodari 21 şi loc de cară Ralet.

Adresaţi Muzelor 6. Avocat Serion.

Colectarea jirului

BUCUREŞTI 2.— Zilele acestea au avut loc la Ministerul Sivilculturii 2 conferinţe cu reprezentanţii de industrii pentru raţionalizarea colectării de jir şi răşină.

Jirul va fi utilizat pentru fabricarea uleiului comestibil se va colecta 10 la sută din materia primă a jirului.

15 localităţi eliberate
de armata populară chineză

SHENSI DE NORD, 1 (Rador). — Forţele armate chineze de eliberare au eliberat 13 localităţi la Sud de linia de cale ferată Lunghai, — după cum anunţă Agenţia HSINGHUA.

In aceste lupte, Ciang Kai Shek a pierdut 2.800 ofiţeri şi soldaţi morţi, răniţi sau făcuţi prizonieri.

BIBLIOTECA UNIVERSITATII IASI

ANUL 40 Nr. 542

ABONAMENTE

Lei 450 . . . . . 3 luni
„ 5.000 Intreprinderi, autorităţi pe un an

Atelierele tipografice IAŞI, Str. ŞTEFAN CEL MARE 50-52

4 Pagini 4 Lei

OPINIA

ZIAR POPULAR COTIDIAN

Duminică 4 Iulie 1948

Redacţia şi Administraţia IAŞI, STR. ŞTEFAN cel MARE Nr. 52

TELEFOANE:
Redacţia. . . Nr. 1209
Administraţia . . 2042
Serv. de noapte. . 2088

Director C. R. GHIULEA

Ştiinţa de carte

De mult se tot vorbeşte la noi în ţară despre racila analfabetismului. Şi în trecut conducătorii îşi „culturalii" regimurilor cu aureolă istorico-patriotardă făceau sgomot în jurul acestei probleme. In afară de discursuri, însă, nici o măsură de lichidare a răului nu se lua. Obligativitatea şcolară prevăzută încă de statutul lui Cuza la 1864 rămânea un simplu text transcris dintr'o constituţie în alta la 1866, 1923 şi 1938. Condiţiunile alfabetizării erau departe de indeplinire. Abia dela 1945 incoace s'a pornit o acţiune hotărâtă pentru a-i face pe toţi cetăţenii să cunoască secretul buchiilor şi al socotelilor. Şi lucrurile merg, destul de bine. Ca dovadă sunt şcolile de analfabeţi din instituţii, şcolile de carte pentru adulţi, şi atâtea cursuri iniţiate de sindicate, de organizaţiile democratice, de diferitele instituţii publice, şcoli care au dat până astăzi roade frumoase. Toată lumea trebue să ştie carte. Nevoia acestui lucru nu mai trebue demonstrată. Cine nu ştie să citească, cine nu este în stare să se orienteze, să fie în curent cu mersul evenimentelor, cine nu-şi poate organiza şi ţine socotelile, nu este un om corespunzător epocii noastre, şi vinovat nu este el ci acei care au condus pînă mai eri şi l-au lăsat să se sbată în întuneric, în neştiinţă. Căci noţiunea de om evoluiază mereu. Astăzi nu este un om complect acela care nu ştie să citească, să scrie, să mânuiască operaţiile aritmetice elementare, după cum în epocile preistorice omul trebuia să ştie a mânui bumerangul, piatra, sau mai târziu uneltele de metal. Scrisul şi cititul este unul din procedeele tehnice, din uneltele omului modern şi civilizat.

Pentrucă în epoca în care comunicaţia, contactul între oameni şi între popoare se face pe calea scrisului prin cărţi, reviste, ziare, într'o vreme când nivelul sanitar al poporului, când viaţa mai bună şi mai sănătoasă depinde şi de difuzarea sfaturilor şi a ideilor cuprinse în broşuri şi cărţi, într'o vreme în care, la tot pasul, ca să se orienteze pe stradă, în instituţii, şi peste tot locul omul are nevoe de cunoştinţele elementare de citire şi scriere, acela care nu posedă asemenea cunoştinţe nu poate fi considerat un om complect, după cum un om lipsit de văz sau de auz nu este un om complect.

Izgonirea superstiţiilor şi a relelor sfaturi empirice conservate în lumea satelor prin „tradiţie" şi care de multe ori conduc la agravarea bolilor, mizerie şi la suferinţe, nu se poate înfăptui fără a avea un ţăran luminat, un muncitor ridicat.

Astăzi se pune accentul tot mai mult pe ridicarea

RADU NAUMESCU

(Continuare în pagina 2-a)

Reorganizarea Comitetului Naţional Iaşi „pentru ajutorarea Greciei"

Sarcinele luate

Joi după amiază a avut loc la Primărie o şedinţă prezidată de dl. C. Surugiu, —şedinţă în care s'a reconstituit Comitetul Naţional pentru ajutorarea Greciei, Organizaţia Iaşi.

Au participat d-nii primar Anton Paluga, general Lucasievici, prof. dr. Leon Baliff, sub prefect I. Prică, deputat D. Zaharia, colonel Raap, Maria Răzleţ şi Elvira Munteanu (U. F. D. R.), D. Niţă, preşedintele Consiliului Judeţean al Sindicatelor, dr. I. Goldenberg (C.D.E), prof. C. Nicuţă, av. I. Fernbach inspector la Controlul Economic. C. Răzleţ (U.T.M.).

Toate forţele democratice în sprijinul Greciei

Dl. C. Surugiu din partea Federaţiei Deportaţilor şi deţinuţilor politici a arătat scopul şedinţei şi cnume reorganizarea Comitetului ieşan pentru ajutorarea Greciei. Forţele democratice de pretutindeni trebuie să dea un ajutor neprecupeţit generalului Marcos conducătorul eroicei armate populare greceşti. Monarho-fasciştii greci sprijiniţi de anglo-americani caută să înăbuşe lupta elementelor democratice din Grecia, exercitându-se o teroare sălbatecă asupra poporului care luptă pentru libertate.

Conferinţa dela Bucureşti

Va fi pornită o acţiune de lămurire—şi această acţiune va fi iniţiată de Comitetul care s'a alcătuit acum—prin care să se demonstreze că trebuesc ajutaţi copiii acelora care luptă în Grecia pentru sdrobirea regimului monarho-fascist. La 12 Iulie se va ţine la Bucureşti conferinţa Comitetului Naţional R.P.R. „Pro Grecia". La această conferinţă vor participa şi reprezentanţii Iaşului, care vor prezenta un raport de activitate.

Comitetul Naţional restrâns organizaţia Iaşi

A fost astfel alcătuit : preşedinte ; D. Niţă, vice-preşedinte C. Surugiu, casier Maria Răzleţ, secretar general av. I. Fernbach. Membrii : general Lucasievici, prof. dr. Leon Baliff, deputat D. Zaharia, prefect Em. Mazilu, primar Anton Paluga.

Comitetul larg a fost alcătuit din d-nii prof. dr. Leon Baliff rectorul Universităţii, prof. univ. C. Mihu, primar A. Paluga, prefect Em. Mazilu, Gn. Agavriloaei prof. univ., N. Caincenco conferenţiar univ., deputat D. Zaharia, generalii Gavrilescu şi Lucasievici (Regiunea 4-a Militară), colonel Raap, D. Niţă, preşedintele Consiliului Sindical Judeţean, C. Surugiu, preşedintele Consiliului de Administraţie al Federalei, D. Antoci directorul Regionalei C. F. R., V. Pavelcu, conferenţiar universitar, Maria Răzleţ şi Elena Munteanu (U. F. D. R.), dr. I. Goldenberg (C. D. E.), av. I. Fernbach inspector economic, Vlad Gavrilenco (C. F. R.), Pluto Vicenţiu (F.N.T.D.R), Ilie Grasu (Sindicate), Ad. Haimovici prof. univ., prof. Cezar Partenie rectorul Politehnicii şi preot C. Nonea consilier referent la Mitropolie.

COLEGI !
SĂ NE INSCRIEM CU TOŢI IN BRIGAZILE DE MUNCĂ VOLUNTARA.
ŞANTERELE NAŢIONALE NE AŞTEAPTA.
U.A.E.R.

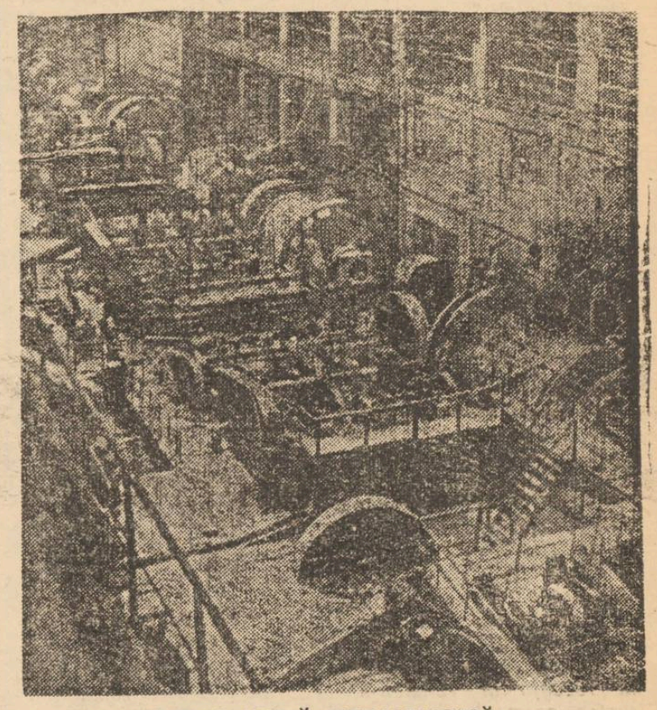

INTR'O UZINĂ METALURGICĂ

Vizita Excelenţei Sale Ion Niculi la redacţia ziarului „Opinia"

Redacţia ziarului Opinia a avut cinstea de a fi vizitată ieri de Excelenţa-Sa Ion Niculi vice-preşedintele Prezidiului R. P. R., însoţit de dl. Pericle Negescu, preşedintele Uniunii Tipografilor.

Excelenţa-Sa s'a întreţinut cu redactorii ziarului nostru.

Cantine dietetice pentru copiii din jud. Iaşi

Vineri 2 Iulie a avut loc la Institutul Surorilor de Ocrotire, solemnitatea deschiderii cursurilor de perfecţionare a personalului care va activa pe lângă cantinele dietetice ce vor funcţiona în toate comunele din judeţ.

Infiinţarea bucătăriilor dietice la ţară a fost preconizată de către Ministerul Sănătăţii pentru a se veni efectiv în sprijinul populaţiei noastre săteşti şi în special a copiilor.

Se cunoaşte procentul ridicat de bolnavi din timpul verii, datorită afecţiunilor gastro-intestinale.

Aceste boli se datoresc în primul rînd condiţiilor speciale în care se efectuiază alimentaţia în timpul verii, în mediul nostru sătesc.

Totodată, prin aceste afecţiuni se aduc prejudicii serioase muncilor de vară, un număr important de oameni fiind scoşi din muncă.

Prin înfiinţarea acestor centre dietetice, prin distribuirea de alimente special preparate de specialişti pe lângă bucătăriile dietetice, se vine în mod efectiv în sprijinul populaţiei.

La deschiderea cursurilor, Inspectoratul General Sanitar a fost reprezentat de d. subinspector dr. Arteni.

Despre importanţa acestei realizări, a vorbit d-na Costriş, directoarea Institutului de Ocrotire şi Liuba Codreanu, inspectoare a surorilor de ocrotire.

Mâine, Duminică ziua internaţională a Cooperaţiei

Cum se sărbătoreşte această zi în oraşul şi judeţul Iaşi

Mâine, Duminică 4 Iulie se sărbătoreşte la Iaşi — ca şi pretutindeni în ţară — a 26 a aniversare a zilei internaţionale a cooperaţiei.

In oraşul Iaşi în dimineaţa zilei de Duminică — în prezenţa şefilor autorităţilor locale şi a delegaţilor mişcării cooperatiste — se va ţine în sala Phoenix o conferinţă în care se va trata despre importanţa cooperaţiei.

Va urma o scenetă cu caracter cooperatist, coruri, recitări, etc.

Programe cu conţinut asemănător se vor desfăşura în plăşile Copou, Bucium, Pd. Ioaiei, Tg. Frumos şi Şipote. Işi vor da concursul diferite echipe artistice săteşti.

Complectări de instrucţiuni pentru recensământul technicienilor

Tehnicienii, care se află întâmplător într'un alt centru de recensământ decât acela în care activează sau îşi are domiciliul, vor ridica şi depune la secţia din judeţul în care se află în timpul recensământului, foile de recensământ de tipul specialităţii întreprinderii la care activează sau aceea de liberi profesionişti.

Intreprinderile şi instituţiile de care aparţin aceşti tehnicieni (cari nu se află în localitatea respectivă în timpul recensământului) îşi vor trece nominalul pe o listă separată cu titlul „**tehnicienii aflaţi întâmplător în alte localităţi**"

Aceşti tehnicieni nu vor fi trecuţi în tablourile recapitulative.

Recensământul este obligatoriu.

Necomplectarea formularelor, complectarea cu date neexacte, falşe sau incomplete, impiedicarea sub orice formă a lucrărilor de recensământ, precum şi refuzul de a da concursul pentru efectuarea recensământului se va pedepsi cu amendă al cărui quantum se fixează de la 50.000—500.000 lei, judecata făcându-se de către instanţele şi cu procedura prevăzută de legea sabotajului economic.

GRAVE NEREGULI descoperite la fabrica de spirt Nicolina săvârşite de fostul patron

Deabia acum, după naţionalizare au început să se descopere o serie de manevre pentru îmbogăţirea rapidă a foştilor stăpâni de întreprinderi.

Pe măsură ce verificarea scriptelor se adânceşte, se descoperă noui date despre modul cum frustau statul şi muncitorii, foştii patroni.

Ultimul caz descoperit în localitate, este acela al fostului patron al fabricii de spirt Nicolina, Ioan Popovici.

Sabotajul patronului

Acesta, camuflat sub titulatura de „administrator delegat" al întreprinderii s'a dedat la o serie întreagă de sabotaje, frustând statul în stil mare.

In afară de faptul - relatat într'un reportaj anterior - că fabrica lucra numai cu a patra parte din utilaj.

Popovici având grijă să lipsească piesele necesare, producţia era oprită adeseori datorită defectuosului sistem de organizare şi sabotajului patronal.

Iată însă că datorită organizaţiei de Partid şi noului director organele Serviciului de Control Economic au reuşit să descopere grave nereguli în legătură cu manipularea unui împrumut făcut de Popovici la BNR.

Neregulile descoperite cu prilejul verificării scriptelor demonstrează că Popovici s'a folosit din plin de împrumut, sustrăgând sub diferite forme importante sume de bani.

Iată câteva din constatări, ce rezultă din voluminosul dosar încheiat împotriva sabotorului.

Lemne pe... facturi

A trecut pe statul de plată nume fictive de funcţionari, sustrăgând banii respectivi.

L. S.

(Continuare în pagina 2-a)

Alte trăsături ale adâncirii crizei generale a capitalismului

de W. Masleinicov

Definind imperialismul, Lenin l-a caracterizat ca pe un „capitalism muribund". Era imperialismului este epoca când conflictele proprii capitalismului devin tot mai ascuţite. Şi totuşi n'ar fi exact dacă am afirma că începutul crizei generale a capitalismului coincide cu începutul epocei imperialiste.

Criza generală a capitalismului a luat naştere în perioada primului război mondial şi a Revoluţiei Socialiste din Octomvrie. După cum a arătat I. V. Stalin, trăsăturile caracteristice ale crizei generale a capitalismului sunt: subminarea echilibrului economiei capitaliste : împărţirea lumii în două sisteme — socialist şi capitalist — şi lupta dintre ele ; clătinarea bazelor imperialismului în ţările coloniale şi semicoloniale; apariţia unui capitalism propriu în aceste ţări ; inutilizarea capacităţii de producţie a întreprinderilor şi apariţia unor armate permanente de şomeri ca fenomene cronice ale vieţii economice.

După şocul suferit de economia capitalistă în urma triumfului Revoluţiei Socialiste în URSS, a urmat o perioadă de stabilizare relativă, în timpul căreia s'au acumulat germenii unei noui crize acute, care a izbucnit în 1929.

Ciclul economic 1929-1937 s'a deosebit fundamental de toate celelalte, care l-au precedat în istoria capitalismului. Criza dintre anii 1929-1933 a fost cea mai larga şi mai pustiitoare, faza de depresiune care a urmat apoi n'a adus nicăeri o înflorire şi o ridicare generală a nivelului de producţie, iar înviorările care s'au produs după depresiune s'au soldat cu o nouă criză în acele ţări, care încă nu intraseră în circuitul economiei de război.

Al doilea război mondial care a izbucnit în urma ascuţirii conflictului dintre blo-

(Continuare în pagina 2-a)

Creionări

CULTUL ŞARPELUI

O revistă străină scrie ; „La numai trei ore depărtare de Washington, capitala Statelor Unite, pe valea râului Shenandsa, ne găsim deodată în plin Ev Mediu. E numai o fermă... de şerpi, dar o fermă care furnizează şerpi veninoşi aderenţilor cultului „sfânturi şarpe" consacrat de către drept credincioşii săi ca „un cult religios cu adevărat creştin ! Pentru a-şi controla gradul de credinţă, victimile acestei stupide superstiţii se lasă muşcaţi de şerpii veninoşi sau beau pur şi simplu otravă. Cine nu moare otrăvit în urma unei asemenea „experienţe" capătă el însuşi titlul de „sfânt" iar cine moare dă dovadă de... credinţă slabă.

Faptul că aceste lucruri nu se petrec în depărtatele insule malaeze în Guineea sau Patagonia, ci este unul din aspectele vieţii „spirituale" a Americei întoarsă la primitivism de către forţele oculte ale intereselor capitaliste.

Cultul şerpilor este un simptom american. In ţara „libertăţilor" cultul principal însă rămâne cel al dolarului. „Şerpii" cei mai de seamă locuesc în Wall-Street în lacalurile marilor vămi şi trusturi de unde îşi împroaşcă veninul în cele patru zări.

Cultul acestui soi de şarpe este după cum se vede practicat cu ardoare de toţi cei interesaţi în mersul afacerilor internaţionale, Şi muşcăturile acestor şerpi produc răni adânci acolo unde îşi înfing cuţii. In frunte cu şarpele cel mare al planului Marshall şerpii caută să încolţească acolo unde pot.

Antidotul se găseşte însă în mare măsură şi el se află la îndemâna celor care prin munca lor cinstită îi disrug tot mai mult, tot mai puternic.

Lângă Washington, şi în toată America, şerpii se întâlnesc nu numai la practica religiei „sfinte" ci şi pe bulevarde.

IG.

Abonaţi-vă la „Opinia"

Cartea rusă

MIHAIL SOLOHOV:

„Pe Donul liniștit"

VOLUMUL II

Editura „Cartea Rusă" a pus în librării al doilea volum al mounmentalei opere a lui Mihail Solohov „Pe Donul liniștit", a cărui mag strală traducere în românește o datorăm d-lui Cezar Petrescu.

Dintru început se pot admira în acest roman de respirație largă, atât cunoașterea oamenilor, a materialului plastic, psihologic și social, cât și stăpânirea desăvârșită a mijloacelor artistice.

Dar „nu e cu putință și nici nu are rost să rezumăm acest roman plin de fapte și de personaje, clocotind de viață și de pasiune" putem spune citând câteva rânduri dintr'o cronică literară a d-lui Octav Suluțiu scrisă cu prilejul apariției primului volum. „El trebue retrăit, cu senzația de plenitudine cu care este scris, în ritmul lui domol și larg care curge asemeni fluviului pe malurile cărula se petrece acțiunea și care străbate cu prezența lui constantă cartea, asemeni unui personaj principal".

Privită dintr'un punct de vedere mai cuprinzător, așa cum a observat d. Mihail Cosma în România Liberă, valoarea esențială a epopeei „Pe Donul liniștit" nu se rezumă numai la vastele resurse de creație, de însuflețire și descripție folosite de Mihail Solohov, ci depășește cadrul special al aprecierilor, prin integrarea lor în ansamblul ideologiei sovietice. Valoarea ei nu poate fi apreciată decât în lumina problematicei omului sovietic, magistral înfățișată de Solohov".

D. N. Moraru scrie cu prilejul apariției primului volum:

„Romanul „Pe Donul liniștit" a fost unanim apreciat ca o istorie a războiului civil pe meleagurile Donului, o istorie a acelei vremi când masa căzăcimii sărace și mijlocii, luptând împotriva disperatei rezistențe a vârfurilor chiaburești, a răzbit spre socialism, spre făurirea unei vieți noi".

Referindu-se la traducerea românească excepțională a acestei cărți, d. A. Grigoriev a arătat în Graiul Nou:

„D. Cezar Petrescu a dăruit cititorilor români un monument al literaturii sovietice într'o tălmăcire demnă de acesta. E o realizare artistică în cel mai mare grad, care poate fi comparată cu tălmăcirea „Povestirilor unui vânător" ale lui Turgheniev făcută de d. Mihail Sadoveanu".

PUNCTE

La 10 iulie

va avea loc la Strand o chermeză organizată de Sindicatul Mixt de Artiști, Scriitori și Ziariști din Iași.

In cadrul unui program excepțional se vor prezenta fragmente din revista d-lor Radu Mircea Rățescu și Florin Gheuca.

Va concerta un jazz simfonic format din membri ai Filarmonicei Moldova și muzicanți profesioniști.

„Cartierul fericirei"

revista d-lor Radu Rățescu și Florin Gheuca se va reprezenta în curând la Iași înainte de plecarea într'un mare turneu.

Textul viol și spiritual este servit de un grup de tineri actori și elevi de conservator dintre care fac parte d-nii Ion Mihallescu, Florin Gheuca, Radu Mircea Rățescu, Dorel Bantaș și d-rele Vera Olănescu, Lucica Iliescu etc. orchestra va fi condusă de dl. Soby Hardy.

Astă seară

are loc în grădina „Pomul Verde" divertismentul muzical „Melodia tinereții" de dl. Nicu Raișer cu muzica de Marcel Rosenkrantz.

Consiliul superior

al literaturei dramatice și creației muzicale a ținut ședință zilele acestea la București.

Din Iași au participat în calitate de membri d-nii Marin Iorda și Serafim Antropov.

Inaugurarea lucrarilor a fost făcută de dl. ministru Octav Livezeanu după care a vorbit dl. secr. general N. Moraru.

In cadrul primei ședințe au fost desbătute problemele ce frământă mișcarea artistică și culturală a țării.

O istorie a literaturei pentru copii

In U. R. S. S. se lucrează actualmente la o istorie a literaturei pentru copii. Cartea este închinată marilor scriitori pentru copii din Uniunea Sovietică: Marșak, Gaidar, Jukov, etc.

Analizând operele acestora, autorul istoriei, Asoiei, caută să descopere principiile fundamentale și originalitatea literaturei sovietice pentru copii și să fixeze fazele dezvoltării ei.

Gorki în 66 limbi

După o statistică recentă se arată că operele lui Gorki au apărut în diferite ediții având un tiraj total de 44 milioane 975 mii exemplare, tipărite în 66 limbi între care limba kirkză, iacută, civașă, țigănească, chineză, nanaică, etc.

Filme noi

Studioul cinematografic din Turcmenia a realizat un film documentar despre industria petroliferă a Turcmeniei „Bogățiile nisipurilor negre". Filmul arată nașterea celui mai tânăr oraș al republicei Nebit-Dag.

„O scrisoare pierdută"

Capodopera lui I. L. Caragiale se va juca drept prim spectacol al stagiunii la Teatrul Național sala Comedia, în regia d-lui Sică Alexandrescu. „Coana Joițica" va fi interpretată de Elvira Godeanu. Distribuția mai cuprinde pe Niky Atanasiu, Al. Critico, I. Finteșteanu, P. Timică, Al. Gugaru, Marcel Anghelescu, V. Slu-Brlic și Mircea Constantinescu.

Un spectacol tineresc în grădina „Pomul Verde"

„Melodia tinereții" — La o repetiție

Sub cerul senin al serii liniștite de vară din grădina „Pomul Verde" se aud spicuiri de fragmente muzicale și note ce se înalță în aer.

Porțile închise ale grădinei nu se deschid decât după ce ne declinăm calitatea.

Grădina „Pomul Verde" s'a schimbat mult decând am văzut-o pentru ultima dată. Renovată, vopsită, cu băncile reparate și mai ales strălucind de curățenie, arată că realizările C. D. E.-ului în această direcție au fost fructuoase.

Grădina nu are decocamdată ca spectatori decât pe... interpreții care privesc preparativele tehnicienilor care pun la punct ultimele retușări ale decorului și instalației de lumină.

O revistă tinerească

Caracterul principal al spectacolului de astă seară este că el este scris și jucat de tineri, tineri organizați în T.C.D.E. (Tineretul Comitetului Democrat Evreesc).

„Melodia tinereții" (2 acte — 1 prolog — 24 tablouri) a fost scrisă de d. Micu Raișer cu muzica de talentatul compozitor Marcel Rosenkrant, din interpreții trebue să reținem numele tinerilor: Lică Finkelescu, Gicu Rosenberg, Lică Bluthal, Loly Fischer, Ruthy Sturm etc. etc... împreună cu un ansamblu de 20 persoane și un jazz de proporții simfonice.

Repetiția

S'a făcut liniște în sală. Repetiția a început. Marcel Rosenkrant a dat semnalul orchestrei care a atacat uvertura. Primele note melodioase au iradiat în grădina Pomului Verde.

Numerele se succed unele după altele: „Scrisorica", „Magazinul de Stat", „Se lasă noapte'n satul meu", „Naționalizare", „Imnul muncii" și două numere surprize executate de Lică Bluthal; „De-i ceva la Buium" (unde interpretează pe Buium, celebrul polisportiv din Piața Unirii) și „Marea ducesă". REP.

GRAVE NEREGULI

descoperite la fabrica de spirt Nicolina

(Urmare din pagina I-a)

Salariile se plăteau doar din împrumutul luat de la B.N.R.

A comandat lemne de mai multe sute de mii lei, lemne care nici n'au intrat în curtea întreprinderii decât în mică parte.

Din cercetările controlului reesă că Popovici era înțeles cu negustorii de lemne, care primeau bani numai „pentru facturi fără lemne.

Ca un exemplu se arată faptul că Popovici a încredințat acum 6 luni unui furnizor de lemne numit Piscu I. din Rașcani 400.000 lei și câteva zile după naționalizare l-a rugat să amâne expedierea lemnelor cu încă o lună, deoarece „fabrica n'ar avea nevoie.

Separat de aceasta, Popovici nu poate justifica legal lipsa a 120.000 lei.

E înțeles că într'un fel o justifică!

S'a căsătorit acum o lună și a „împrumutat" din împrumut 120.000 lei, pentru cheltueli de nuntă.

Ce conta însă pentru Popovici, 120.000 lei, când „afacerile" merg strună!

O mică petrecere de nuntă o „bagatelă"...

Vinovăția fostului patron fiind stabilită, acesta a fost arestat și urmează să fie deferit justiției.

L. S.

Știința de carte

(Continuare din pagina I-a)

nivelului cetățenesc și politic a locuitorilor din lumea satelor și a mahalalelor urbane. Ori, acest lucru nu este realizabil fără știința de carte. In rezoluția plenarei a II-a a Comitetului Central al Partidului Muncitoresc Român se vorbește despre nevoia ridicării nivelului politic și cultural.

Menționea din rezoluția a II-a a C. C. al P.M.R. nu este adresată numai membrilor acestui partid, ci ea este valabilă pentru întreg poporul.

Cum putem construi socialismul de care, iarăși, vorbește rezoluția amintită, fără a asigura o producție superioară calitativ și cantitativ? Și despre ridicarea producției nu se poate vorbi fără cadre tehnice instruite, fără muncitori conștienți și cunoscători ai procesului de producție din ramura respectivă în întregime. Stahanovismul, mișcarea izvorâtă în lumea muncitorilor sovietici este tocmai o dovadă a superiorității culturale a muncitorimii. Intre munca manuală și cea intelectuală trebue înlăturată prăpastia întreținută de regimurile burgheze, căci numai așa se pot obține creșteri simțitoare în ceeace privește nivelul de trai al tuturor muncitorilor. Și prăpastia nu poate fi acoperită decât prin învățătură, prin perfecționare tehnică, prin convingeri solid sprijinite de argumente printr'o ideologie superioară. Toate acestea sunt roadele științei de carte.

Cititul și scrisul sunt numai un moment în desfășurarea procesului de culturalizare a maselor,

Cunoștințele generale necesare oricărui om trebuesc puse la îndemâna maselor largi populare. Guvernul a pășit pe drumul înfăptuirii acestui deziderat prin înființarea și extinderea gimnaziilor unice în cartierele orașelor și în lumea satelor. Reforma învățământului care se pregătește actualmente va contribui și mai mult la răspândirea culturii în rândurile poporului.

Aceasta este una din condițiile esențiale ale înălțării nivelului general de trai a maselor muncitoare.

Pentru toate sectoarele de activitate și sub diferitele aspecte ale vieții: sanitar, gospodăresc, tehnic, agricol, economic și politic, problema răspândirii culturii este tot atât de importantă. Ea constitue o preocupare de prim ordin a regimurilor de democrație populară, spre deosebire de regimurile burgheze care din menținerea în întuneric a popoarelor, din cultivarea obscurantismului reacționar și mistic, din acreditarea diversiunilor mincinoase și-au făcut o armă de luptă împotriva revendicărilor lumii muncitoare. Cultura, lumina științei, este în schimb arma puternică de luptă a clasei muncitoare împotriva exploatării.

BAZAR SPORTIV

Rezultate C.U.T.

In cadrul Cupei Unității Tineretului s'au desfășurat la Parcul Sportiv competițiile de atletism U.N.S.R. S'au înregistrat următoarele rezultate în seria I-a.

100 m. plat

I Spiridon Constantin 12,3 sec. Știința.
II M. Stratilă Știința.

800 m.

I Bubaș Petru 2,14 min. Subing.
II Vasilescu Ilie 2, 24 min Chimic.

Săritur lungime

I Spiridon Constantin 6,65 m. Știința.
II Bubaș Petru 5.20 m. Subing.

Aruncarea greutății

I Spiridon Constantin 10,1 m, Știința.
II Rusu Florin 8,10 m. Agr.

Aruncarea grenadei

I Vasilescu Ilie 53 m. Chimic.
II Rusu Eugen 49,5 metrii Construcții.

Dizolvarea Reg. OSP

Instructorii centrali, precum și membrii ai Biroului Comitetului Central OSP se află de câteva zile pe teren pentru a organiza noile comitete județene OSP.

Cu acest prilej va fi vizitată și Regionala Iași, unde după ce se va dizolva actualul comitet, se va stabili planul de lucru, pentruca astfel, sportul să aibe o răspândire cât mai mare.

Pentru a înțelege mai bine rostul județenelor, a avut loc în Capitală o conferința organizatorică, în cadrul căreia s'a arătat că viitoarele comitete județene pot avea între 15 și 20 de membri, între care 7 activiști vor alcătui biroul permanent.

Acești 7 vor forma secțiile secretariat, organizatoric, administrativ, propagandă, tehnic, educație fizică și sindical. Fiecare responsabil va avea un colectiv de lucru.

Structura organizatorică

Județenele țin legătură cu Comitetul Central prin sectoare. Prin urmare de jos în sus avem clubul, districtul, județeana, sectorul și comitetul central.

Un club dacă are o problemă tehnică se adresează Federației pe linia district — sectia tehnică — județeana, federație.

Prin această structură organizatorică, nu se desființează sportul sindical. Dimpotrivă această mișcare va fi întarita, județenele având dispoziții în acest sens.

Ion Moina, triplu campion balcanic, alaturi de antrenorul său, Mathias.

O școală de arbitri de fotbal la Iași

Districtul de arbitri din localitate, intenționează deschiderea unei școli de arbitri sindicaliști. Școala urmează a se deschide în cea de-a doua jumătate a lunii August, cursurile fiind predate de către d. J. Meyer.

Lucze II antrenor la R. A. T. A. Iași?

— Din sursă particulară aflam ca internaționalul Lucze II dela RATA Tg. Mureș s'ar fi oferit a veni la Iași pentru a fi angajat ca antrenor la RATA.

Odată cu Lucze II, urmează a mai sosi o serie de jucători care ar intra în echipa ieșană.

CFR Iași—CFR Galați

— Mâine se dispută Matchul CFR Iași—CFR Galați, în cadrul celeriadei. In vederea acestei partide decisive, ieșenii au făcut un ultim antrenament în cursul zilei de ieri. Se pare că formația ce o vor alinia pentru jocul de mâine este următoarea:

Costaș, Diaconescu, Leonte, Baimistruc, Scutaru, Savin, Teni, Drumea, Nastea, Manolescu, Rubiș. Indicăm favorit echipa gazdă.

ALTE TRĂSĂTURI

ale adâncirei crizei generale a capitalismului

(Urmare din pagina I-a)

cul statelor burghezo-democratice și blocul statelor fasciste a coincis istoricește cu Marele Razboiu de aparare a Patriei pe care URSS l-a purtat împotriva agresorilor fasciști. In cursul acestui războiu s'a realizat alianța militară dintre URSS, USA și Anglia, în care însa—datorita diferențelor de structură socială—scopurile urmarite de URSS erau altele decât acelea pentru care luptau USA și Anglia.

Răsboiul, terminat prin sdrobirea militară a fascismului și în care U.R.S.S. a jucat rolul hotărîtor, a adus la o nouă ascuțire a contradicțiilor capitalismului și la o adâncime a crizei generale a sistemului capitalist.

Rezultatul cel mai însemnat al celui de al doilea război mondial este creșterea puterii economice și politice și a influenței morale a Uniunii Sovietice.

In cursul razboiului sistemul economic socialist a trecut în chip strălucit un examen neînchipuit de greu. In urma războiului, rolul Uniunii Sovietice în politica internațională a crescut, ea și-a consolidat pozițiile sale politice, iar prin realizarea celui de-al patrulea plan cincinal stalinist crește forța economică a statului socialist și bunăstarea materială a populației sale.

Un alt rezultat important al celui de al doilea război mondial este formarea statelor cu regim de democrație populară care, eliberându-se de jugul imperialismului, pășesc, prin reforme adânci economice și politice, pe baza prieteniei cu U.R.S.S. și folosindu-se de experiența acesteia, pe drumul spre socialism.

Al doilea război mondial a ascuțit conflictul dintre muncă și capital. Clasa capitalistă este pusă într'un șir de state europene ca de ex. Franța, Italia, Grecia, în fața problemei imediate de a apara sistemul economic capitalist.

Scăderea catastrofală a standardului de viață a clasei muncitoare în timpul războiului și după el, a dus la o radicalizare profundă a maselor și la o creștere imensă a influenței partidelor comuniste. Aceste partide și-au îmbogățit enorm experiența lor de luptă în perioada dintre cele două războaie și și-au câștigat un prestigiu incontestabil în timpul luptei duse de popoarele robite de hitleriști, pentru libertate și independență națională. S'a modificat fundamental deasemeni poziția partidelor socialiste, ai căror leaderi de dreapta sunt tot mai mult izolați de mase și politiceș e discreditați în ochii lor, neputând împiedica năzuința puternică a clasei muncitoare către unitate.

Un alt rezultat al celui de al doilea razboiu mondial este și adâncirea conflictului dintre țările coloniale și semicoloniale pe deoparte și asupritorii lor imperialiști pe de altă parte; întregul sistem colonial al imperialismului a intrat în criză.

Totodată al doilea război mondial a subminat serios influența vechilor partide burgheze, ai căror șefi consacrați s'au dovedit în bună parte trădători de țară.

Masele populare din țările coloniale în lupta lor antiimperialistă se ridică și împotriva claselor exploatatoare din țările lor—agenți ai imperialismului european. Războiul de eliberare al popoarelor coloniale se întinde aproape asupra tuturor țărilor robite de capitalul european și american (China, India, Indonezia, Viet-Nam,) etc.

In urma celui de-al doilea război mondial, lagărul imperialist și antidemocratic a devenit cu mult mai slab, decât era până la război.

Câteva mari puteri imperialiste, foști parteneri ai axei au fost complet distruse în timpul razboiului, altele, ca Franța și Anglia au ieșit fundamental sdrobite din război și joacă astăzi un rol secundar în blocul imperialist condus de Statele Unite, care singure au ieșit întărite din război și care urmăresc acum să împartă din nou lumea, în conformitate cu noul raport de forțe care s'a stabilit în lumea capitalistă.

Sub masca „ajutorului" american și a formulelor intenționat evasive și vagi ale planului Marshall, marele capital american urmărește de fapt stabilirea supremației Statelor Unite asupra lumii întregi. In sfârșit lagărul imperialist a fost sensibil slăbit prin desprinderea din sânul său a țărilor de democrație populară din Europa Centrală și Răsăriteană.

Expresia concretă a crizei generale a capitalismului și un rezultat de mare însemnătate al celui de-al doilea război mondial este avansarea procesului de putrefacție a capitalismului, care se manifestă prin inutilizarea cronică a unei părți însemnate din capacitatea de producție a țărilor capitaliste, prin politica de export și de credit a Statelor Unite care ține în loc desvoltarea economică a unui întreg șir de state în Europa și America, prin creșterea cheltuielilor neproductive cu caracter militar mai cu seamă în USA.

Toate acestea, sunt dovezi neîndoielnice ale putrefacției tot mai înaintate a capitalismului și a adâncirii crizei generale a sistemului capitalist.

Cititi „OPINIA"

Viața interioară a unei instituții ieșene

Activitatea profesională sindicală și politică

a funcționarilor dela Casa Asigurărilor Sociale

La Casa Asigurărilor Sociale a avut loc o ședință de breaslă precum și plenara organizației U.F.D.R. din această instituție. In cadrul acestor ședințe au fost luate în discuție toate problemele care frământă funcționarii C. A.S. semnalându-se lipsurile și căutându-se totodată modalitățile de îndreptare.

Totodată au fost rostite conferințe documentate care contribuie fără îndoială la ridicarea nivelului cultural al celor ce au asistat la aceste ședințe.

Astfel, dr. Mariana Briese a vorbit de problema „Ocrotirii mamei și a copilului".

D-sa a scos în evidență faptul că în Republica Populară Română, prin măsurile de protecție luate față de mamă și copil pe tărâmul medicinii preventive, prin organizarea de instituții speciale care tind tot mai mult să adâncească opera de ocrotire a femeii gravide, a lehuzelor în întreprinderi, ținând să ne apropie de țările cele mai înaintate.

Cele realizate în Uniunea Sovietică în această direcție constituie un îndreptar și îmbold în muncă pentru mai toți, cei din R. P. R.

Raportul resortului femenin

de activitate, în cadrul U. F. D. R-ului, prezentat de Eugenia Darie atinge problemele specifice feminine.

In ultimul timp au fost mărite vizitele pe teren a personalului medical feminin, a fost intensificată acțiunea de muncă voluntară, același ritm nou de muncă și în ceeace privește acțiunea în cadrul A.R.L.U.S-ului, Crucii Roșii.

S'au remarcat însă și unele lipsuri cu ocazia discuțiilor ce au urmat după prezentarea raportului.

Este nevoie de mai multă disciplină și punctualitate în muncă, mai mult spirit de inițiativă în activitatea de fiecare zi.

Deasemeni, vor trebui întărite eforturile în viitor pentru ridicarea nivelului politic al femeii.

D-ra Mârza Maria indică apoi măsurile luate pentru viitor în legătură cu acordarea unei jumătăți de zi liberă pe săptămână, salariaților.

Personalului de serviciu i se va acorda ajutoare în îmbrăcăminte,

D-l Ștefan Damaschin, directorul Casei Asigurărilor Sociale, făcând aprecieri asupra conferinței d-nei Dr. Briese, accentuiază asupra rolului femeii în organizațiile progresiste de massă, în viața politică și economică.

In cadrul ședinței de breaslă

D-l Gh. Vlanga a vorbit despre „Federația sindicală mondială" arătând aportul mare adus de acest for în lupta pentru pace și pentru eliberarea popoarelor de sub jugul imperialist.

Intr'o documentată conferință, d-ra Revert Cornelia, a prezentat o serie de date asupra prieteniei româno-sovietice. Infăptuirile uriașe realizate în țara socialismului pe tărâm politic, economic și cultural, politica consecventa a URSS de sprijinire a țărilor mici și a R.P.R. adâncesc și mai mult colaborarea ce a existat din totdeauna între noi și marea vecină dela răsărit.

Dl. Enache Nicolaie în raportul de activitate a instituției, arată sarcinile mari ce stau astăzi în fața funcționarilor CAS din Iași pentru a-și îmbunătăți munca.

Paralel cu activitatea profesională, trebuie dusă și munca de ridicare a nivelului politic și ideologic a slujbașilor publici. In întrecerea inițiată între CAS Iași și CAS din Roman, care se va desfășura între 1 Iulie — 1 Septembrie, cei din Iași trebuie să fie în frunte.

La 10 Iulie

Superba Kermeză

a

Artiștilor ieșeni

La Strand

Informațiuni

Inspectoratul Regional Tehnic Piscicol a luat ființă în localitate

La Iași a luat ființă Inspectoratul Regional Tehnic Piscicol.

Acest Inspectorat are în raza sa de activitate următoarele județe: Iași, Botoșani Dorohoi, Suceava, Radauți, Câmpulung, Baia, Neamț, Bacau, Roman, Vaslui, Falciu.

Inspectoratul va coordona amenajarea și crepunerea în valoare din punct de vedere piscicol a lacurilor și râurilor din Bucovina și nordul Moldovei, va supraveghea aplicarea dispozițiilor din legea și regulamentul legii pescuitului și va elibera permisele de pescuit.

Sediul Inspectoratului este în strada General Ieremia Grigorescu Nr. 1

Munca de reconstrucție a „Asociației foștilor voluntari din războiul anti-fascist" din plasa Bucium

In urma reorganizării secției „Asociația foștilor voluntari din războiul anti-fascist" din plasa Bucium, membrii acestei secții și-au luat o serie de angajamente de a-și intensifica activitatea pe tărâm politic și cultural. O atenție deosebită este dată muncii de reconstrucție.

Zilele trecute s'a luat inițiativa construirii unui podeț în comuna Mogoșești-Voinești.

Deasemeni, va fi curățat șanțul de pe marginea șoseiei din comuna Mogoșești.

Aceasta va contribui la ameliorarea circulației vehiculelor pe șoseaua care leagă comuna Mogoșești de satele învecinate.

Măsuri pentru bunul mers

al transporturilor de călători pe c. f. r. în cursul iernii 1948-949

Iarna din cauza neajunsurilor provocate de scaderea temperaturei, circulația regulată a trenurilor este mult îngreuiată.

Invingerea greutăților se poate face numai cu un personal instruit și cu un material rulant bine pus la punct. Pentru aceasta, Direcția Generală CFR a luat din vreme o serie de măsuri dând instrucțiunile necesare unităților executive și personalului pentru a se revizui vagoanele de călători în stațiile de formare a trenurilor, executarea lucrărilor de etanșare a ușilor și ferestrelor, repararea instalațiilor de încălzire și iluminat astfel ca până la 1 Oct. 1948 toate garniturile să fie în bună stare de funcționare.

Deasemene- s'a dispus executarea lucrărilor de etanșare la vagoanele aflate în curs de reparație, revizuirea și repararea generatoarelor fixe pentru încalzirea trenurilor în stațiile de formare, a acuplărilor de aer, etc.

Pentru menținerea parcului de vagoane circulabile s'au luat măsuri ca atelierile să execute programul stabilit și să nu depășească norma de vagoane defecte cu reparații curente.

In același timp s'au dat dispoziții și Direcțiilor Tracțiunii și Direcțiilor Regionale pentru asigurarea tuturor condițiunilor tehnice pentru a se revizui condițiunile de funcționare a serviciului în timpul iernii.

Citiți Opinia

SIDOLI prezintă o premieră franceză SIDOLI

PERLA STUDIOURILOR PATHE

Vraja Tinereții

cu: Edwige Feuillere, — Jean Tissier

FILMUL DRAGOSTEI — FILMUL TINEREȚEI

Completare cel mai recent jurnal de actualități

UNDE? TIHANYI CÂND?

? TIHANYI ?

URMĂRIȚI AFIȘELE — REȚINEȚI DATA

DOCTOR

A. ABERMANN

SPECIALIST în BOLI de COPII și SUGARI

Consultă în str. Gh. Dimitrov (fost. str. I. C. Bratianu 30)

CU 500 LEI

învățați fie DACTILOGRAFIA (mașina de scris), fie STENOGRAFIA, CONTABILITATEA CORESPONDENȚA, LUCRARI DE BIROU sau LIMBI STRAINE, ca Engleza. Rusa, Franceza, Germana.

Se eliberează DIPLOMĂ.

Se fac înscrieri de începători și avansați și

Se scrie, se copiază și se TRADUCE în și din limbile de mai sus orice acte, corespondență, literatură etc.

Adresați-vă la **singura** ȘCOALA de STENO-DACTILOGRAFIE din str. Muzeelor Nr. 9 (vis a vis de Liceul Oltea Doamna), la orice ora din zi.

Sindical știl au reduceri la toate obiectele

DOCTOR

IOAN GASPAR

Directorul Sanat. Bârnova

Specializat în

BOLI DE PIEPT

LA PARIS

Consultă în fiecare Joi între orele 10-13 dim. și 5-8 d. a. Marți și Sâmbătă între orele 5-7 d. a. în str Buna Vestire Nr. 8 etaj 1 Telefon 2495

RAZEX

GRĂDINA POMUL VERDE

Colectivul artistic al TINERETULUI C. D. E.

PREZINTĂ:

Sâmbătă 3 și Duminică 4 Iulie 1948 orele 8 jum. seara

„MELODIA TINEREȚII"

pretext muzical în 2 acte, 1 prolog și 24 tablouri de Micu Ralțer — Muzica: Marcel Rosenkrantz

Orchestra ritmică 12 persoane

Biletele la Agenția BARASCH

U. N. S. R.

TEATRUL AMATOR STUDENȚESC

— prezintă —

DUMINICĂ 4 IULIE 1948

Matineu ora 4 — Seara ora 8

în SALA TEATRULUI NAȚIONAL

Platon Krecet

3 acte (5 tablouri) de Al. Korneiciuc

PREȚURI POPULARE

Biletele la Agenția „BARASCH" Lăpușneanu 20 Telefon 1422

MAGAZINUL DE STAT „IAȘUL" S. A.

IAȘI, STR. ȘTEFAN CEL MARE Nr. 61

eftinește cu începere de astăzi următoarele articole:

Chiffon 80 cmt. lat	dela	300 lei	la 260 m.
Finette	„	220 lei	la 190 m.
Stambă Arad . . .	„	250 lei	la 240 m.
Anabela Arad . .	„	270 lei	la 260 m.
Olandină culor . .	„	250 lei	la 220 m.
Gradel 80 cmt. lat	„	370 lei	la 350 m.

și altele

Tot odată anunțăm onorata clientelă că am primit diverse articole din Cehoslovacia, calități fine și care se vând cu prețuri convenabile. Aceste articole sunt:

Lânajuri de damă, stofe de damă pentru taieruri și paltoane, stofe pentru haine bărbătești Kamgarn,Ștraigarn pentru haine bărbătești, olandă toate lățimile, dejalenuri fine pentru cămăși, ecoseuri pentru rochițe de damă și altele.

DIRECȚIUNEA

PHOENIX prezintă o PRODUCȚIE EPOCALĂ

Premieră Germană 1948

Lacrimi de artist

(Acrobatul)

cu: Charlie Rivel, Kahle Dyckhoff, Hans Junkerman, Fritz Kampers

Viața și dragostea celui mai celebru acrobat al lumii

Complectare Jurnal de actualități

Republica Populară Română
Tribunalul I și Secția III-a

EXTRAS

din Publicațiunea de vânzare Nr. 2647, din 2 Iulie 1948

Se publică spre cunoștință generală că în ziua de 6 August 1948, la ora 8 dimineață, se va vinde prin licitație publică în Pretoriul Tribunalului I și S. III-a, lotul Nr. 2 indiviz din imobilul situat în Iași str. Crucii Nr. 80, ce se compune din 4250 m. p. teren și o jumătate dinspre est a clădirei de pe acest teren având cinci camere însemnate în plan cu Numerele 2, 5, 4, 7, 9 și o jumătate din pivnița de sub clădire conform raportului de expertiză dela dosar, proprietatea moștenitorilor def. Saie Velniceru.

Vânzarea se face în scopul eșirei din indiviziune la cererea coproprietarei Feiga Velinceru din Iași str. Crucii Nr. 84, personal și în calitate de tutrice legala a minorilor ei copii Șoim și Eti Velniceru, licitația publică începând dela suma de 35.000 lei.

Portărel Șef,
DUMITRU BALAN

Dosar Nr. 109|1948

Vânzători de ziare

Se angajează în condițiuni avantajoase

FILARMONICA DE STAT „MOLDOVA"

TEATRUL NAȚIONAL

MERCURI 7 IULIE 1948 ora 20 precis

Al 30-lea Concert simfonic

pentru închiderea stagiunei 1947—1948

Dirijor: Maestrul Const. Bougeanu-Buc.

Inspector general al muzicii

PROGRAM

1. Schostacovici: Simfonia 5-a
2. Weber: Uvertura la Freischutz
3. Filip Lazăr: Concerto grasso

Prezentarea programului: Prof. GH. PASCU

Pretul locurilor; Lei 80, 60, 50, 40 plus taxele legale.

Biletele la Agenția Barasch

Intrarea publicului după începerea concertului este strict interzisă

O PREMIERA EXCEPȚIONALA

FETE FARA UNIFORMA

cu

ANNE MARIE BLANC și BLANCHETTE AUBRY

Luni la CAPITOL

ULTIMA ORĂ

Comisiunea de Stat a planificării

BUCUREŞTI 3.— Prin decret al Prezidiului Marei Adunării Naţionale a Republicii Populare Române se instituie pe lângă Preşedinţia Consiliului de Miniştri, Comisiunea de Stat a Planificării.

Această Comisiune are printre alte numeroase misiuni, pe acelea de a alcătui schema planificării generale, de a prezenta guvernului planul general al economiei naţionale, de a conduce şi coordona munca de planificare, de a strânge datele statistice şi de a studia toate problemele complimentare, de a repartiza ministerelor sarcinile în cadrul planului general şi de a observa executarea măsurilor luate în cadrul acestui plan.

Comisiunea de Stat a Planificării va supune Consiliului de Miniştri proectul planului general economic care după ce va fi supus desbaterilor şi votului Marei Adunări Naţionale, va căpăta putere de lege.

Comisiunea este formată din unul din vice-preşedinţii Consiliului de Miniştri ca preşedinte, un titular al unui demartament economic ca vice-preşedinte, din miniştri adjuncţi şi din membri.

*

Comisiunea de stat a Planificării are următoarele secţii: Planificare, coordonarea planificării, controlului executării planificării, studii şi documentare, personal, presă şi publicaţii.

Comitetul Central al P. M. R.

şi-a însuşit în unanimitate Rezoluţia Biroului Informativ asupra situaţiei din Partidul Comunist din Jugoslavia

In adunările de partid ce au loc în toată ţara, activiştii şi membrii partidului înfierează poziţia naţionalistă, antisovietică, antimarxistă a actualilor conducători jugoslavi

După consfătuirea din România a Biroului Informativ al Partidelor comuniste, delegaţia Partidului Muncitoresc Român, compusă din tovarăşii: Gheorghe Gheorghiu-Dej, Ana Pauker şi Vasile Luca a făcut în şedinţa Comitetului Central o dare de seamă asupra lucrărilor şi hotărîrilor Biroului Informativ. In urma acestei şedinţe, au loc în întreaga ţară adunări de partid, în care se prelucrează Rezoluţia Biroului Informativ asupra situaţiei din Partidul Comunist din Jugoslavia.

Ataît Comitetul Central în unanimitatea sa, cât şi unanimitatea participanţilor la adunările de partid şi-au însuşit în totul Rezoluţia Biroului Informativ înfierând cu indignare poziţia naţionalistă, antisovietică, de trădare a marxismului-leninismului, pe care s'a situat actuala conducere a Partidului Comunist din Iugoslavia şi îndeosebi tov. Tito, Kardelj, Djilas şi Rankovici. Activiştii şi membrii de partid au salutat iniţiativa C. C. al Partidului Comunist (bolşevic) al U.R.S.S. de a demasca această politică de trădare a Frontului luptei antiimperialiste al democraţiei şi socialismului. Adunările se desfăşoară la un înalt nivel principal, trăgându-se învăţăminte pentru întărirea partidului şi pentru combaterea şi stârpirea oricăror devieri naţionaliste, ca şi oricăror înfiltrări ideologice duşmane în sânul partidului şi al clasei muncitoare.

Toţi membrii partidului îşi manifestă cu entuziasm dragostea nemărginită faţă de Uniunea Sovietică, chezăşia a independenţei naţionale şi a mersului spre socialism al patriei noastre, faţă de gloriosul Partid Comunist (bolşevic) al U.R.S.S. şi faţă de tovarăşul I. V. Stalin, marele şi genialul învăţător al oamenilor muncii din toată lumea.

ŞEDINŢA PLENARA a Comitetului Executiv a C. G. M.

BUC. 3. — Comitetul Executiv al Confederaţiei Generale a muncii convoacă pe toţi membrii Comitetului Central C. G. M. la şedinţa plenară ordinară, care va avea loc Luni 12 Iulie, orele 8 dim. în sala de festivităţi a Confederaţiei Generale a Muncii.

La Paris s'a serbat

100 de ani dela apariţia Manifestului Comunist

PARIS 3. — Un număr de 5000 parizieni s'au întrunit într'o adunare solemnă organizată de Partidul Comunist francez, cu ocazia împlinirii a 100 ani dela apariţia Manifestului Comunist. In prezidiul Adunării se aflau fruntaşii partidului comunist francez: Maurice Thorez, Jacques Duclos, André Marty, François Billoux, etc.

Au mai luat parte deasemeni fruntaşii culturii şi ai ştiinţei, scriitorii Louis Aragon, Elsa Triolet şi alţii.

Lupte înverşunate în Grecia

SALONIC 3.— Tass transmite:

Postul de radio „Grecia Liberă" a transmis Miercuri comunicarea Agenţiei „Elephteria Elada" asupra luptelor care s'au desfăşurat în sectorul Kostanovoria.

Toate încercările făcute de monarho-fasciştii în acest sector pentru a pune stăpânire cu ajutorul artileriei şi aviaţiei pe înălţimea Porta au fost respinse de focul concentrat al unităţilor armate democrate. Focul de artilerie şi exploziile minelor puse de pionerii armatei democrate au pricinuit duşmanului la 28 Iunie grele pierderi.

La 29 Iunie, duşmanul a reluat operaţiunile sale ofensive în sectorul Koniţa, căutând să ocupe înălţimile dela Molista şi Ciobani.

După o luptă violentă, care a ţinut toată ziua, monarho-fasciştii au înaintat pe o distanţă neînsemnată.

Unităţile armatei democrate s'au retras, după ce au primit ordin, pe poziţii avantajoase.

Recensământul copiilor

BUCUREŞTI 3.— Ministerul sănătăţii organizează un recensământ general al copiilor, în cadrul instituţiilor de Stat şi particulare şi pe familii.

După întrevederea Abdulah Ibn-Saud

Cei doi potentaţi cer o Palestină sub suveranitate exclusiv arabă

DAMASC 3.— Tass transmite:

Presa siriană publică textul unui comunicat comun al regelui Transiordaniei Abdulah şi al regelui Arabiei Saudite Ibn Saud cu privire la negocierile în legătură cu situaţia din Palestina care au avut loc în oraşul El Riad, capitala Arabiei Saudite.

Acest comunicat exprimă între altele intenţia de „a depune toate eforturile pentru asigurarea suveranităţii arabe asupra Palestinei".

Reducere de 10 la sută

la abonamentele de radio-difuziune

BUCUREŞTI 3. — Tarifele Societăţii de Radio-Difuziune au fost reduse dela 600 la 540 lei trimestrial, pentru abonamentele posturilor de radio-difuziune.

Aceasta reprezintă o reducere de 10 la sută faţă de tariful anterior. Aceiaşi reducere de 10 la sută s'a acordat şi la celelalte tarife.

Morţi şi răniţi cu prilejul provocării reacţionare la Singapore

SINGAPORE 3 — In cursul unei manifestaţii care a avut loc în faţa Palatului Municipal din Singapore, poliţia a tras în mulţime.

Cetăţenii manifestau contra teroarei folosite împotriva greviştilor din oraş. O femeie a fost ucisă, iar alte 3 persoane rănite.

Protestul unui grup de personalităţi americane

NEW-YORK 3. — Un grup de personalităţi americane au adresat o scrisoare ziarelor din New York cerându-le de a lupta pe calea scrisului pentru aducerea în faţa justiţiei pe asasinii ziaristului Polk, omorât din ordinul guvernului monarho-fascist grec.

Informaţiuni

— Consiliul Interşcolar organizează o mare Kermeză în grădina şi sălile Liceului Ortodox din sir. Lascar Catargiu Nr. 49, în folosul Coloniilor Şcolare.

Kermeza va începe la ora 4 p. m. cu un bogat program pentru copii, dat de şcolile: normală de aplicaţie, Oltea Doamna şi Liceul Comercial, după care vor urma diferite surprize şi distracţii pentru copii.

La ora 7 p. m. se va desfăşura un festival artistic cu concursul Teatrului Naţional şi a D-nelor Braeschi, Urmă, Bercovici, a Filarmonicei etc.

Două muzici şi un bufet executat de Şcoala de Menaj vor sta la dispoziţia publicului.

*

— Situaţia din indonezia se menţine încordată. Un fruntaş al partidului catolic olandez a propus reînceperea operaţiunilor militare împotriva republicii Indoneziene.

*

BUCUREŞTI 3.—In ziua de 10 Iulie se va ţine un concurs pentru ocuparea locurilor libere din ansamblul artistic C. G. M. din Capitală.

Istrate Micescu şi Nichifor Robu în faţa Tribunalului Militar

BUCUREŞTI 3. — In faţa secţiei I-a a Tribunalului Militar din Capitală a început eri dimineaţă procesul intentat unui grup de 20 inculpaţi în frunte cu fostul ministru Istrate Micescu, Nichifor Robu, general invalid Vasile Creţoiu, av. Ionel Creţoiu, fost deputat, Grigore Pleşa, fost deputat legionist, preoţii Imbrescu Ilie şi I. Popescu Mozăceni, fostul prefect Glogojanu Constantin, maior în rez., Zamfirescu Octavian, col pensionar Popescu Vasile, av. George Policală, av. Teodor Mociulschi, dr. Bistriceanu, Eremia, Luca Sindilie, Coroamă Şextil, etc.

Ei sunt acuzaţi de crimă de complot pentru răzvrătire şi de organizare şi participare la formaţiuni politice de tip fascist.

In şedinţele de eri dimineaţă şi după amiază, după citirea referatului de trimitere în judecată, s'a procedat la interogatoriul acuzaţilor.

In şedinţa de azi a început audierea martorilor. Pintre cei citaţi figurează d-nii Eduard Mirto, prof. Const Stoianovici, av. Emil Slătineanu, Gh. Tăzloanu, etc.

MIŞCARE în poliţia locală

In urma unei dispoziţii a Direcţiei Generale a Poliţiei, la conducerea Chesturei de poliţie Iaşi a fost numit d. chestor Păcuraru Nicolae cu delegaţie de prim chestor, iar d. comisar şef Schmerler R. a fost delegat în gradul de chestor.

Pentru bunul mers al instituţiei în Chestura Iaşi a avut loc o mişcare de personal, după cum urmează:

Comisarul Andrei şeful circ. II-a trece la biroul Administrativ, în locul său fiind numit comisarul aj. Dimitriu.

Comisarul Aizicovici N. şeful circ. I. a fost numit şeful biroului fază, în locul său fiind numit comisarul aj. Obreja.

Comisarul Bogdan M. şeful biroului judiciar se schimbă cu comisarul gh. Moraru şeful circ. III.

OBLIGATIA tuturor întreprinderilor din Iaşi

Casa Asigurărilor Sociale aduce la cunoştinţa tuturor întreprinderilor din oraşul Iaşi că sunt obligate să depună cărţile de muncă ale salariaţilor respectivi. Aceasta în vederea retragerii foilor de cotizaţie.

Fac excepţie dela prezentul comunicat întreprinderile „Ţesătura", „Textila-Copou", „C.A.M. şi Uzina.

Abonaţi-vă la „Opinia"

ORA 12

PLATA CHIRIEI la contractele prelungite

Anumite excepţiuni

BUCUREŞTI 3.—O problemă clar şi bine soluţionată de legea pentru reglementarea raporturilor dintre proprietari şi chiriaşi, din 23 Aprilie 1948, este acea referitoare la plata chiriei.

Articolul 16 al legii a stabilit—în primul său aliniat—principiul general că plata chiriei se face trimestrial.

EXCEPŢIUNI

Ţinând seama că nu toată massa chiriaşilor ar putea plăti cu anticipaţie chiria pe timp de 3 luni, prin aliniatul 2 al art. 16, s'au prevăzut categoriile de persoane, ce pot face plata chiriei datorate.

Este vorba de chiriaşii cu venituri limitate, iar cazurile indicate în lege sunt enumărate în mod limitativ nu exemplificativ.

Pot deci să facă plata lunar numai următoarele categorii de chiriaşi: funcţionarii publici ori persoanele angajate temporar în funcţiuni publice; pensionarii publici şi cei particulari; funcţionarii sau pensionarii persoanelor juridice de utilitate publică, dacă nu exercită şi o profesiune liberă; invalizii, orfanii şi văduvele de război şi foştii deportaţi sau soţiile acestora; lucrătorii şi funcţionarii particulari, încadraţi în contractele colective; scriitorii, artiştii şi ziariştii înscrişi în asociaţiile profesionale respective; studenţi şi —în fine— persoanele care dovedesc, prin certificate eliberate de organele liscale, starea lor de paupertate, aşa cum prevăd dispoziţiunile legii timbrului.

Vom mai arăta că dscă între proprietar şi chiriaşul încadrat în alte categorii decât în acelea de mai sus, intervin convenţii, care să permită plata lunară a chiriei, aceste convenţii sunt valabile.

Declaraţiile premierului libanez în ce priveşte armistiţiul cu Palestina

BEIRUT 3 — Telegrame din Beirut anunţă că propunerea contelui Bernadotte a sosit aici şi că primul ministru libanez a plecat la Cairo pentru a lua parte la şedinţa comitetului politic al Ligii Arabe, care va examina propunerea.

Inainte de a pleca spre Cairo, primul ministru a declarat presei:

„Politica noastră urmăreşte reluarea luptelor de îndată ce se va termina armistiţiul, în caz că nu se va întâmpla nimic care să satisfacă aspiraţiile arabilor".

Armistiţiul expiră la 9 Iulie.

Sărbătorirea a 27 de ani de existenţă a Partidului Comunist Chinez

NANKING 3 — Cu prilejul aniversării a 27 ani de existenţă a Partidului Comunist Chinez, Comitetul Central al Partidului a trimis un mesagiu către toate organizaţiile. Mesajul arată lupta eroica a partidului comunist chinez, care dela un club a crescut astăzi la peste două milioane de membrii. Mesajul îndeamnă poporul chinez să continue lupta împotriva duşmanilor clasei muncitoare şi a poporului.

✝

Veşnic îndureraţi: Violeta şi Sever fii, Aglaia şi Jenică soră şi frate, Titina Iamandi, Elena şi Mitică Serafim, cumnate şi cumnat, Mariana col. Puiu Gorănescu cu Minuţa şi Gabi nepoţi, Olga S. Kirileanu cu copii, anunţă pierderea ireperabilă a prea scumpului lor

Lt. Colonel Vasiliu Gh.
(Ghy, George)
în vârstă de 68 ani

Inmormântarea va avea loc Duminică 4 Iulie la Cimitirul Eternitate în Capela căruia este depus.

Tăti scump şi drag dormi în pace.

BIBLIOTECA UNIVERSITATII
9743

ANUL 4[illegible] - IAŞI Nr. 5[illegible]

ABONAMENTE

Lei 450 . . . . . 3 luni
„ 5.000 Intreprinderi, autorităţi pe un an

Atelierele tipografice
IAŞI, Str. ŞTEFAN CEL MARE 50-52

4 Pagini 4 Lei

OPINIA

ZIAR POPULAR COTIDIAN

Marţi 6 Iulie 1948

Redacţia şi Administraţia
IAŞI, STR. ŞTEFAN cel MARE Nr. 52

TELEFOANE:
Redacţia. . . . Nr. 1209
Administraţia . . „ 2042
Serv. de noapte. . „ 2088

Director C. R. GHIULEA

Prin transformarea clădirii Comunel se intregeşte infăţişarea pitorească a Pieţii Unirii

Cum se va prezenta imobilul Primăriei locale

după ce lucrarea de refacere va fi terminată

Am arătat la timp în ziarul nostru că imobilul Primăriei Municipiului Iaşi se refăce, planul după care e conceput aceastăreorganizare a clădirii dă indicaţii că transformarea va schimba cu totul aspectul localului Comunei.

Planul general de sistematizare a Iaşului prevede şi un vast palat al Municipiului situat pe terenul unde există în prezent clădirile din fundul Primăriei (în curte). Aceasta este însă o problemă de viitor.

Dar, odată ce Piaţa Unirii a căpătat o înfăţişare atât de pitorească, aspectul actual al clădirei, comunale nu mai cadra cu peisagiul înconjurător.

Aşa că, din iniţiativa Comitetului de Instituţie, care la rândul său a avut imboldul organizaţiei de Partid, a purces să se lucreze la refacerea imobilului.

Bineînţeles că astăzi, când investiţiile masive sunt reclamate numai de producţie, nu era cazul să se cheltuiască un fond prea mare pentru lucrările ce se îndeplinesc la clădirea Primăriei. Se va reuşi ca prin folosirea unei sume nu prea mari să se schimbe cât mai frumos atât exteriorul cât şi interiorul localului.

Când va fi terminată, clădirea va prezenta un stil atrăgător.

Ea va avea două faţade. Una la strada Cuza Vodă, faţadă la care se construesc câteva arcade la parter, precum şi un balcon; iar la etaj vor fi câteva coloane. O faţadă asemănătoare va fi spre strada Lăpuşneanu, dar aici partea centrală a faţadei va fi puţin înălţată.

Imobilul nu se va mai înfăţişa cu ferestruicile mici şi inestetice. Planul prevede că ferestrele din ambele părţi atât spre strada Cuza Vodă, cât şi spre Lăpuşneanu) vor fi grupate în mod simetric.

In interiorul clădirii se va construi o scară secundară care va degaja pe cea principală.

După cum am arătat, fondul întrebuinţat pentru refacerea Primăriei nu va fi prea mare.

Pentru a se cheltui cât mai puţini bani, se procedează la economisirea a cât mai mult material.

In acest scop, se vor folosi materiale vechi şi—pe cât posibil—chiar tâmplărie veche.

Potrivit prevederilor, se crede că în prima jumătate a lunii August refacerea imobilului Primăriei va fi terminată.

A.

Bugetul familiar

In scopul de a se documenta asupra condiţiilor de viaţă ale diferitelor categorii de salariaţi şi ale altor categorii ale populaţiei active, în vederea stabilirii unui indice al costului vieţii, Consiliul Superior Economic a dat o decizie prin care Institutul Central de Statistică va organiza cu concursul câtorva ministere ţinerea de bugete de familie pe timp de un an.

Acest buget familiar trebue să cuprindă toate cheltuielile pe care o familie le are în organizarea existenţei sale.

Problema va da de lucru multora din aceia, care îşi duc existenţa la întâmplare, cheltuind desorganizat (sau risipind şi va fi un stimulent serios pentru organizarea unui trai normal.

Este pentru prima oară că statul vine să se intereseze de nevoile gospodăreşti ale cetăţenilor săi, pentru a le cunoaşte mai bine nevoile.

Intrau odinioară în gospodării şi vechii politicieni pentru a se „interesa" de nevoile alegătorilor, cărora le promiteau parodiind pe vestitul rege francez „în fiecare zi o găină în oală", promisiune care era însă trecută după alegeri în domeniul istoriei ca şi regele care a rostit-o.

MIRCEA BANU

Continuare în pag. 2-a

Un nou lot de salariaţi ieşeni a plecat la băi

Un nou lot de salariaţi ieşeni a plecat zilele acestea în staţiunile balneoclimaterice.

In pagina II-a

O scurtă monografie a lui V. G. Belinschi

Cum îşi petrec concediile

muncitorii dela uzina „Proletarul Roşu" (Moscova)

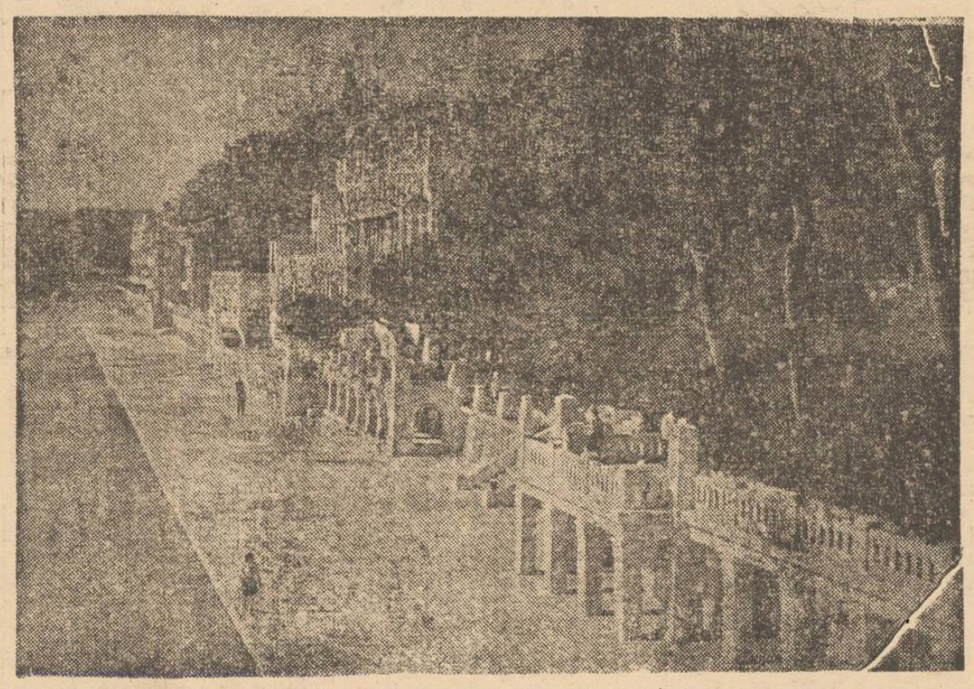

Fabrica de maşini-unelte „Proletarul Roşu" din Moscova, este una din cele mai importante întreprinderi sovietice de construcţii de maşini, la care lucrează câteva mii de muncitori. Comitetul sindical al fabricii se preocupă mult de organizarea odihnei muncitorilor. Fabrica are un sanator special, un aşa numit sanatoriu de noapte, în care se pot odihni în fiecare noapte un număr de 75 de muncitori, cari vin aici seara după lucru, iar dimineaţa se întorc la fabrică.

Fiecare din ei primeşte în mod gratuit masa şi totodată diferite tratamente medicale. Sanatoriul are şi o sală, unde muncitorii au la dispoziţie ziare, reviste şi diferite jocuri distractive.

Pe lângă acest sanatoriu, fabrica mai are o casă de odihnă situată la 40 km. de Moscova, pe malul râului Cleazma. Casa de odihnă se compune din 4 vile, o cantină, o sală de spectacole, un teren sportiv şi o plajă.

Numeroşi lucrători dela fabrica „Proletarul Roşu" îşi petrec concediul la sanatoriile şi casele de odihnă din Crimeia, Caucaz, etc.

Judecarea unor foşti patroni din Iaşi pentru sabotaj economic

Instanţa de sabotaj de pe lângă Tribunalul local a fixat termen la 9 Iulie cor. pentru judecarea proceselor foştilor patroni ai fabricii de ţesătorie din strada Sf. Andrei 33, a fostului administrator unic a fabricii Industria Textilă Ieşană şi a fostului director responsabil al ţesătoriei Hagotext din strada Sf. Lazăr care—după cum am arătat la timp în ziarul nostru—au fost trimişi în judecată pentrucă n'au fabricat pânza denumită „muncitorul" potrivit dispoziţiunilor prevăzute în caetul de sarcini.

Creionări

Contabilitatea hârtiilor

Cititorii ar putea crede după titlu, că este vorba aici de contabilitatea hârtiilor de valoare ale Băncii Naţionale, sau ale vreunei alte bănci. Nu, domnilor, aici este vorba despre nişte hârtii a căror valoare e tot aşa de neglijabilă ca şi — pentru anglo-americani — convenţiile semnate la Potsdam sau la Yalta, dacă nu chiar mai mică. Nişte petice de hârtie care nu acoperă decât golul timpului pierdut de scribii biurocraţiei de tip vechiu.

Sunt unele instituţii, instituţii, într'adevăr, în care au mai rămas obiceiuri ereditare, un fel de bigotism funcţionăresc manifestat prin rutina reflexă a unor deprinderi câştigate în decenii de formalism „cu acte dresate în regulă".

Dela soluţionarea judicioasă a actelor administrative în timp util, accentul a trecut la numărul hârtiilor lucrate, indiferent de importanţa lor. Dar pentrucă orice piesă administrativă trebue să oglindească un act, o măsură, numărul hârtiilor este în mod firesc limitat de faptele şi relaţiile instituţiei respective. Cum însă actele administrative nu pot fi provocate artificial sau produse sintetic prin fals, înseamnă că numărul hârtiilor scade, ceeace ar fi o adevărată nenorocire pe capul funcţionarilor învechiţi şi deformaţi de mentalitatea birocratismului burghez. Pentrucă aceştia nu ar mai avea în primul rând prin ce să-şi manifeste autoritatea, în al doilea rând nu şi-ar putea justifica activitatea, în al treilea rând nu ar mai avea cu ce să-şi acopere eventualele mici abuzuri, în al patrulea, este de presupus că poate s'ar plictisi stând degeaba, şi aşa mai departe...

Atunci cuiva i-a venit o idee cât se poate de ingenioasă (aproape genială) şi anume: neputându-se înmulţi actele şi hârtiile cu adevărat necesare, activitatea funcţionărească se va opri asupra actelor existente. Dece să nu se iniţieze deci o nouă operaţie administrativă un-

Continuare în pag. 2-a

Excelenţa Sa dl. Ion Niculi

a vizitat Casa Asigurărilor Sociale din localitate

Excelenţa-Sa dl. Ion Niculi a vizitat Casa Asigurărilor Sociale, interesându-se îndeaproape de bunul mers al Instituţiei cum şi de stadiul lucrărilor de la spitalul Dr. C. Parhon dela Copou,

Totodată, d-sa a stat de vorbă cu funcţionarii Casei, întrebând pe fiecare în parte de felul cum îşi duce munca, de dificultăţile pe care le întâmpină.

Dl. director al Casei, Ştefan Domoschin a raportat apoi asupra stadiului aprovizionării cu lemne a instituţiei şi a funcţionarilor,

O atenţie deosebită a arătat-o Excelenţa Sa faţă de modul cum este efectuată asistenţa medicală a asiguraţilor.

Sfârşit de an universitar

Examene şi întreceri studenţeşti.
Studenţi şi brigadieri

Zilele acestea au loc ultimele examene la facultăţile ieşene.

Examene... examene...

După un an de muncă constantă, după un an de activitate studenţească, examenele au însemnat verificarea cunoştinţelor acumulate de cei viitorii intelectuali.

De obicei examenele se desfăşurau cu acelaş tipic: emoţii, teroare, incidente plăcute sau neplăcute.

Anul acesta însă, examenele s'au desfăşurat sub un nou semn. Incadraţi în U. N. S. R. studenţii şi-au luat angajamentul de a fi primii la învăţătura. Lozinca fiecare student e—un brigadier, fiecare brigadier — un bun student a fost aplicată întocmai.

Intreceri la... examene

Constituindu-se pe grupuri de învăţătura, ajutându-se între ei, studenţii au pornit la adevărate întreceri în materie de examene.

Măsurile Ministerului Învăţământului Public, pentru lichidarea restanţelor şi încadrarea studenţilor în mersul normal a şcolarităţii a fost primită cu bucurie. Vorbind recent cu un profesor universitar, acesta ne-a mărturisit că anul acesta studenţii s'au prezentat mai bine pregătiţi. Cei căzuţi la examene sau neprezentaţi au constituit un procent cu mult mai scăzut ca anul trecut. Este desigur o consecinţă a angajamentelor luate şi respectate ca atare.

REP.

Continuare în pag. 2-a

Refacerea străzii Mareşal Malinovski

Direcţia Drumurilor de pe lângă Primăria Municipiului Iaşi procedează în prezent la completa refacere a străzii Mareşal Malinovschi (fost Palatului).

Se repară atât partea carosabilă cât şi trotuarele.

*

Deasemeni se refac străzile Atelierelor şi Inginer Scutaru şi se reamenajează iazul Ciric.

Gh. GHEORGHIU-DEJ

Trădarea principiilor marxismului revoluţionar *)

Actualii conducători ai Partidului Comunist din Iugoslavia, alunecând tot mai departe de poziţiile marxismului revoluţionar, au luat o atitudine duşmănoasă faţă de Uniunea Sovietică şi faţă de Partidul Comunist (bolşevic) al U.R.S.S.

Este cu desăvârşire limpede că a identifica politica internaţionalistă, consecventă a U.R.S.S., cu politica acaparatoare a statelor burgheze, a se comporta faţă de U.R.S.S. şi de reprezentanţii ei tot aşa ca faţă de statele burgheze şi de reprezentanţii acestora — aşa cum fac actualii conducători iugoslavi — înseamnă a nu înţelege importanţa şi rolul internaţional al Marei Revoluţii Socialiste din Octombrie, a considera victoria ei, victoria socialismului în U.R.S.S., drept un fapt pur naţional servind interesele unei singure ţări, înseamnă a adopta un punct de vedere îngust, naţionalist, nedemn de un comunist.

Dimpotrivă, astăzi, în epoca imperialismului şi a crizei generale a capitalismului, când lumea este împărţită în două lagăre — lagărul reacţiunii şi imperialismului deoparte al democraţiei şi socialismului de altă parte, — a înţelege şi a avea o atitudine justă faţă de rolul internaţional al U.R.S.S., este o cerinţă de bază pe care trebue s'o îndeplinească nu numai conducătorii, dar şi simplii membri de Partid.

Partidul Comunist (bolşevic) şi întemeietorii săi, Lenin şi Stalin, au subliniat în repetate rânduri importanţa şi rolul internaţional al Marei Revoluţii Socialiste din Octombrie. Ei ne-au dat pilda înţelegerii juste, istorice, internaţionaliste, a rolului victoriei proletariatului şi aliaţilor săi.

Tocmai victoria Marei Revoluţii Socialiste din Octombrie şi construirea socialismului în URSS pe a şasea parte a globului, transformarea Ţării Socialismului în una din cele mai mari puteri ale lumii, a zdruncinat din temelii imperialismul şi a dat un uriaş avânt luptei forţelor ideologice şi organizatorice, prestigiului şi autorităţii clasei muncitoare şi mişcării revoluţionare muncitoreşti din toate ţările. Ţara Socialismului a dat necontenit mişcării muncitoreşti internaţionale un sprijin activ şi puternic.

Tocmai victoria Marei Revoluţii Socialiste din Octombrie a dus la închegarea unui front unic al proletarilor şi al popoarelor asuprite din toate ţarile, contra imperialismului. Dar rolul Uniunii Sovietice nu s'a mărginit la aceasta. Odată cu întărirea URSS, a crescut imens sprijinul pe care ea îl dă frontului unic al forţelor antiimperialiste, luptei popoarelor pentru eliberarea lor naţională şi socială. Mulţumită victoriei Armatei Sovietice în al doilea război mondial, popoarele din Răsăritul Europei s'au rupt de sub jugul imperialismului şi au pus bazele construirii socialismului în ţările lor. Forţa Uniunii Sovietice şi lupta ei neşovăitoare a fost factorul hotărâtor care a făcut cu putinţă transformarea lagărului antiimperialist şi democratic într'o forţă uriaşă, de nebiruit.

Este o prăpastie uriaşă între concepţia marxistă şi vederile înguste, naţionaliste, ale actualilor conducători iugoslavi.

Intr'adevăr, după cum arată însuşi tov. Kardelj în anul 1945, tov. Tito priveşte desvoltarea democraţiei populare în Iugoslavia drept „ceva care-şi este sie însuşi deajuns, drept ceva fără legătură comună cu desvoltarea revoluţiei proletare şi a socialismului".

Nu este oare limpede că avem de aface cu un punct de vedere monstruos şi absurd, care urmăreşte nu întărirea frontului internaţional al luptei antiimperialiste,

Continuare în pag. 2-a

*) Articol publicat în Nr. 16 din „Pentru pace trainică, pentru democraţie populară!" Organ al Biroului Informativ al Partidelor Comuniste şi Muncitoreşti, cu data de 1 Iulie 1948.

Cartea rusă

O scurtă monografie a lui V. G. Belinski

Sunt câteva zile dela centenarul marelui critic și revoluționar democrat V. G. Belinski.

Cu acest prilej, „Cartea Rusă" a tipărit într'un volum comun intitulat „V. G. Belinski", o scurtă biografie de N. Vodovozov și un articol de A. Lavseţki, „Belinski și gândirea progresistă din secolul XIX".

Ambele lucrări insistă asupra elementului realist specific inteligenței populare ce se manifestă în opera lui Belinski și analizează luminos întinsa și rodnica influență a acestuia, asupra gândirii progresiste în general și în mod special asupra literaturii, care datorează într'o covârșitoare măsură genialului critic, faptul de a fi ajuns în Rusia, o forță culturală și revoluționară, ca poate în nicio altă țară din lume.

Pentru ceea ce a însemnat Belinski în ansamblul gândirii ruse a veacului trecut, sunt foarte sugestive versurile lui Nekrasov subliniate în expunerea biografică a lui Vodovozov:

„Tu ne-ai învățat să cugetăm omenește
Și poate că ai fost primul care te-ai gândit la popor,
Și poate că ai fost primul care ai vorbit
De egalitate, fraternitate și libertate".

„Orașul Diavolului Galben"

Nr. 4 „Literatura] pentru toți"

„Orașul diavolului galben", nr. 4 al „Literaturii pentru toți", cuprinde schițele scrise în America și despre America, de Maxim Gorki acum aproape o jumătate de veac. Prezentarea realităților din 1906 este valabilă însă în fond și în 1948, corectând în plus numai proporțiile manifestărilor.

Cele patru schițe din ultimul număr al colecției „Literatura pentru toți" subliniază prin stilul lor, interesul pasionat al autorului față de problemele ce-l preocupă.

Demnă de relevat este și închegarea și consecvența artistică a acestor pagini. In panorama expresivă a vieții americane, pe care o zugrăvește Gorki, fiecare trăsătură nouă, fiecare detaliu este necesar și există nu prin el însuși ci prin ansamblul general strâns legat întocmai unui lanț.

Aceleași elemente obiective care asigură continuitatea fiecărei schițe, le grupează și într'o totalitate, ce le înglobează pe toate.

PUNCTE

Arta și fenomenul sportiv

Intr'un articol publicat recent în „Națiunea", d-l Petru Comarnescu se ocupă de răsfrângerea fenomenului sportiv în artă.

D-sa arată cu justețe participarea tot mai mare a publicului la competițiile sportive, răspândirea publicațiilor sportive, și mai ales noua concepție de viață a tineretului ce se manifestă și prin sportivitatea, care implică o altă concepție de viață, o altă etică, o altă ținută sufletească și fizică, și au o putere mai deschisă și mai loială, chipuri mai încrezătoare în viață.

Artiștii noștr',

au reflectat în operele lor, mai ales sculptorii o veche mentalitate, creînd ființe dolofane cu carnație de trândăvie. Astfel nudurile lui Medrea, Jalea, Hen, Mac Constantinescu, etc.

Astăzi însă tratarea formelor umane cu opulența aceea a negustorimei flamande, cu grăsimile sau planturosul burghezimei neenergetizate de muncă și sport par lucruri perimate, nefaste.

Arta nouă

sfaturile și compozițiile sculpturilor trebue să exprime noua mișcare, noua ritmică, noua energie umana cu senzurile ei sportive.

Muncitorul și sportivul au alte priviri, altă ținută altă carnație decât burghezii și aristocrații de odinioară.

Constatările

d-lui Petru Comarnescu sunt juste și bine venite. Artiștii noștri ar trebui să folosească în temele lor și marea mișcare a sportului, cântecul eliberării corpului în natură.

Rămâne însă la altitudinea lor artistică de a reda o mișcare și înălțarea produsa prin sport după muncă la un adevărat diapazon artistic.

O istorie a cinematografului

La Moscova a apărut de curând primul studiu de mari proporții asupra istoriei cinematografului sovietic.

Este vorba de cartea profesorului M. Lebedev intitulată: „Dare de seamă asupra istoriei artei filmului în U.R.S.S. Primul volum se ocupă de desvoltarea filmului mut și a filmelor sovietice până la 1930 precum și o analiză a stilului marilor regisori și actori sovietici precum și o dare de seamă asupra producției din Ucraina, Georgia, Armenia, Uzbekistan și a altor republici sovietice care înainte de revoluție erau lipsite de industria filmului.

Profesorul Lebedev a terminat recent un al doilea volum în care se ocupă de desvoltarea filmului sonor, tehnicolor și stereoscopic în Uniunea Sovietică.

Cărți interzise

Un profesor de drept franchist de la Universitatea din Madrid a declarat recent la o conferință: „Noi (franchiștii N. R.) condamnăm la foc cărțile literare, marxiste, anticatolice.

Noi punem pe lista neagră pe J. J. Rousseau, Voltaire, Lamartine, Freud, Karl Marx, Gorki, Remarque etc."

Recent au fost interzise în Spania cărțile lui Platon, David Hume, Hobbes, Taine și alți scriitori cu renume.

Fără comentarii...

Timbre artistice

Pictorul A. Murnu a executat recent o serie de timbre care vor fi puse în curând în circulație. De astă dată ele vor reprezenta scene de seamă din istoria țării noastre.

Timbrele obișnuite vor evoca: Revolta dela Bobâlna (1437), Impropretărirea țăranilor (1864), Grivița roșie (1933), Nicolae Bălcescu, Răscoala lui Horia, Cloșca și Crișan, Tudor Vladimirescu.

Executate artistic timbrele în domeniul filatelic vor îmbina odată mai mult frumosul cu folositorul.

Sfârșit de an universitar

Urmare din pag. I-a

și cursuri...

Un mare avantaj a constituit pentru studenți editarea de către U.N.S.R. Iași a foarte multe cursuri universitare puse astfel la îndemâna oricui. In condiții grafice și tehnice bune, cu colaborarea profesorilor, cursurile au dovedit un mare progres din partea editurei U.N.S.R. procurarea la cămine de cursuri și cărți de specialitate a constituit de asemeni un ajutor prețios pentru studenții lipsiți de mijloace.

La sfârșit de an

Cu fiecare an depășit studenții se apropie de scopul ca prin căpătarea unei profesiuni să contribue în primul rând la reconstrucția țării. Anul acesta a fost un an în care condițiile de existență pentru studenți, datorită redresării economice a țării noastre, și ajutoarelor date de către Minister au fost simțitor îmbunătățite.

La sfârșitul anului, studenții bolnavi sau debili vor căpăta gratuit o viligiatură într'o stațiune climatericâ.

Și desigur că în toamnă, grație măsurilor care acum sunt în stare de proect, organizarea vieții studențești va fi făcută în condiții optime.

Și acum pe șantier...

Examenele s'au terminat. Eri seara primele trenuri au pornit, ducând cu ele pe tinerii brigadieri. Liniile se vor despărți în cântece tinerești spre Salva-Vișeu, Lunca Prutului și Bumbești-Livezeni. Acolo pe tinerii studenți îi așteaptă tineretul muncitor, pentruca împărțiți în același elan de muncă să grăbească refacerea totală a țării.

100 profesori universitari, asistenți și preparatori vor însoți pe tinerii studenți brigadieri pe șantierele de reconstrucție din țară. Pe lângă munca efectuată pe șantier, studenții își vor desăvârși cunoștințele teoretice.

Acolo pe șantiere, studenții vor învăța odată mai mult să prețuiască munca, având fericita ocazie de a întări unitatea tineretului democrat.

Odată cu studenții vor pleca pe șantiere viitorii studenți, elevii și proaspeții bacalaureați.

— . . . .

Studenți brigadieri, studenți care și-au înțeles menirea lor de sfârșit de an universitar pornesc cu mai multă încredere în ei pentru a deveni intelectuali în slujba poporului care le-a dat posibilitatea de a-și desăvârși studiile.

Contabilitatea hârtiilor

Urmare din pag. I-a

fel de catagrafiere sistematică a adreselor, petițiilor și a tuturor hârtiilor cu semnături și peceți. Așa au apărut fel de fel de evidențe registre și condici de remitere a hârtiilor cu care orice funcționar este înarmat, pe lângă condei și stamotiă. Plimbarea hârtiilor de la un funcționar la altul în interiorul aceluiași birou sau chiar din sertar în sertar se face astfel „reglementar". Unii au întocmit niște adevărate biografii romanțate cuprinzând istoria fiecărui act în parte, descrierea amănunțită a drumului, foi sumare, foi de protecție, concentratoare, etc.

In fiecare oră, zi, săptămână, lună, trimestru, semestru și an, se face un bilanț al numărului de hârtii solemn investite cu numere și semnături tratate, primite și expediate (ceeace nu totdeauna înseamnă că sunt și rezolvate).

Iată însă, că în țara noastră în Republica Populară Română, sunt însă și instituții unde nebunia hârtoagelor a luat se pare sfârșit. De exemplu dacă depui azi la ora 12 ai un act sau o cerere la Ministerul Finanțelor, mâine la aceeaș oră, la acelaș ghișeu găsești actul sau cererea rezolvată. Fără a se face istoria romanțată a actului, fără a fi plimbat pe la zeci de funcționari, fără a trece prin toată gama jositâ încă de o serie de fosile funcționărești.

Mentalitatea veche trebue itchidată. Să se termine odată pentru totdeauna beția hârtiilor camuflajul indolenței, lenei și a unei rutini periculoase.

Ea nu va înlocui, mai ales, conștiința înaltă a omului care-și face datoria din convingere, căutând să simplifice lucrurile și să-i ajute pe acei care bat la ușa instituțiilor. Altfel se ajunge să se zăpăcească cetățeanul și să se creieze forme de dragul formalităților, tipsite de sens și valoare.

Bugetul familiar

Urmare din pag. I-a

De astă dată statistica se bazează pe fapte concrete. Bugetul familiar va oglindi fidel nevoile și necesitățile cetățeanului care într'un fel sau altul aduce un aport la bunul mers al țării.

Și ar fi de dorit ca bugetul acesta pe lângă cheltuielile de ordin material, să oglindească în cât mai mare măsură și preocupări de ordin cultural artistic. Pe lângă, ceapă sau pătrunjel târguit zilnic, cetățeanul poate adăuga cu mândrie costul unei cărți sau biletul unei seri de teatru.

Este o preocupare esențială a statului, a republicei noastre populare pentru ceeace se întâmplă zilnic cu bugetul unui cetățean muncitor.

Și după cum au dovedit-o în atâtea rânduri cei care duc grijile treburilor obștești vor ști și de astă dată să facă astfel ca cifrele să nu rămâie pe hârtie, ci să prindă forme concrete și practice.

SPORT

Un campionat de wolley dotat cu o cupă

A. S. Administrația Financiară va organiza un campionat de wolley ball, la care vor lua parte toate grupările sindicale din Iași.

Se va decerna o cupă denumită „Cupa Administrației Financiare", echipei câștigătoare a competiției.

Jucând în match amical, A. S. Administrația Financiară a dispus cu 2-1 de Poșta-Telefoane (wolley).

Rezultate C. U. T.

(Dela corespondentul nostru de sport universitar, dl. Mircea Laurian).

Foot-ball

Medicină — Drept: 2-1
Construcții — Științe: 2-1

Wolley-ball

Subingineri III — Subingineri I: 2-1 (masc.)
Științe — Subingineri: 2-0 (mas.)
Chimie Ind. — Politechnica: 2-0 (fem.)

Atletism

SERIA II-a. 100 plat.

I. Vlădoiu Victor	11,6 sec.
II. Oinică I.	11,9 sec.
III. Spiridon D.	12 sec.
IV. Dumitraș C.	12,1 sec.

800 m.

Buibaș P.	2,14 min.

3.000 m.

I. Miron D.	11,7 min.
II. Stătilă	11,35 min.

GREUTATE

I. Vlădoiu V.	10,27 m.
II. Spiridon C.	10,21 m.

GRENADĂ

I. Dinică I.	63,80 m.
II. Hogea M.	57,85 m.

LUNGIME

I. Vâlvoiu V.	5,87 m.
II. Spiridon C.	5,68 m.

FETE

80 m. plat.
I Guragata E. 12,49"
II Noveanu L.

LUNGIME

I Gurngata E. 3,8 m.
II Noveanu L. 3,50 m.

Alte rezultate C. U. T.

Wolley-ball

Arte Grafice — Țesătura 2-0
Textila—Metalo-chimic 2-1
R. A. T. A—Adm. Fin.

FEDERAȚIA GENERALĂ A MESERIAȘILOR ASOCIAȚIA CONSTRUCTORILOR

ÎNȘTIINȚARE

In conformitate cu dispozițiunile primite dela Secția de Recensământ a Tehnicienilor, aduce la cunoștința tutu. or tehnicienilor liber profesioniști, cari sunt autorizați a face planuri și întocmi devize fie pentru construcțiuni, fie pentru instalațiuni, ce urmează a se prezenta la recensământ, la Serviciul Tehnic al Prefecturii, la data de 3 Iunie a. c., orele 8-13 și 16-18.

COMITETUL

COLEGI!
SĂ NE INSCRIEM CU TOȚII IN BRIGĂZILE DE MUNCĂ VOLUNTARA.
ȘANTIERELE NAȚIONALE NE AȘTEAPTĂ.
U.A.E.R.

OAMENI ȘI FAPTE DIN U. R. S. S.

Uzina de tractoare dela Celiabinsk

Acum 15 ani, fabrica de tractoare din Celiabinsk (Ural) a dat țării primele tractoare, livrate de această fabrică.

Intemeetorul Statului Sovietic, spunea încă în primii ani de după instaurarea puterii sovietice; „Dacă am fi în stare să dăm uzinei 100.000 de tractoare moderne, să le aprovizionam cu benzină și să le afectam tractoriști — știți bine că deocamdată aceasta este numai o fantezie — atunci țaranul mijocaș ar exclama: „Sunt pentru comunism". Acest vis al lui Lenin este de mult înfăptuit.

In Uniunea Sovietică s'au construit fabrici de tractoare în Caliabinsk, Stalingrad Harcov și alte orașe. Numai uzina de tractoare din Caliabinsk a dat agriculturii socialiste dela începutul funcționării acestei fabrici și până la izbucnirea razboiului peste 100 mii de tractoare cu șenile.

Incă de anul trecut, fabrica a depășit producția de tractoare pe care a avut-o înainte de războiu. Uzina aceasta livrează puternicele tractoare „Stalinet-80".

In ultima vreme, constructorii din Caliabinsk au început să fabrice un model mai perfecționat, și anume tractorul „Stalinet-64".

Academia veterinară din Moscova

Anul acesta se deschide la Moscova o nouă școală superioară pentru învățământul agrotehnic și anume Academia Veterinară. Această Academie va avea o facultate veterinară, o facultate zootehnică și una de specializare a medicilor și zootehnicilor veterinari.

O mașină care înlocuiește munca a 200 de oameni

La uzina de cocs din Zaporoje a fost instalată o nouă mașină pentru descărcarea vagoanelor, construită la uzina metalurgică din Dneprope trovesk. Intreaga operație a răsturnarii și descărcării vagonului nu va mai dura decât 2-2 jum. minunte. Mașina înlocuiește munca grea a 200 de muncitori.

Trădarea principiilor marxismului revoluționar

Urmare din pag. I-a

al democrației și socialismului, ci spargerea și slăbirea lui?

Nu sunt puține partidele comuniste care se pot mândri cu succesele obținute în lupta pentru independența națională a țărilor lor.

Totuși, ele nu se fălesc cu victoriile lor și nu se culcă pe lauri.

Actualii conducători ai Iugoslaviei, îngâmfându-se peste măsură, uită câteva lucruri de cea mai mare însemnătate.

a) Ei uită în primul rând că fără victoria Marei Revoluții Socialiste din Octombrie, victoria în lupta pentru independența reală a țării ar fi fost imposibilă. Tocmai victoria istorică a Marei Revoluții Socialiste din Octombrie a permis proletariatului din țările dependente și robite de imperialism între care și Iugoslavia, să ia în mâna sa conducerea luptei de eliberare națională și să obțină independența națională de eliberarea socială.

b) Actualii conducători ai Iugoslaviei uită și împrejurările concrete în care țările din Răsăritul Europei, între care și Iugoslavia, au devenit independente și au pornit pe calea democrației populare.

Astfel, în raportul său la constituirea din Polonia a partidelor comuniste, tov. Kardelj, enumerând factorii care, după părerea lui, au determinat victoria luptei de eliberare națională a popoarelor Iugoslaviei, uită să pomenească un singur factor, că victoria forțelor democratice și populare din Iugoslavia nu ar fi fost posibilă fără ajutorul direct al Armatei Sovietice, care într'un moment greu, critic, al mișcării de eliberare națională din Iugoslavia, a eliberat Belgradul, a izgonit din Iugoslavia armatele imperialismului german, nimicindu-le apoi cu totul și a făcut cu neputință intervenția imperialiștilor anglo-americani în Iugoslavia.

Astfel, URSS a creiat pentru prima dată în istorie, condițiunile pentru existența și desvoltarea unei Iugoslavii independente, democrate și populare, iar în prezent continuă să sprijine din toate punctele de vedere pe plan internațional, cerințele drepte ale Iugoslaviei.

Acelaș rol istoric eliberator, Uniunea Sovietică l-a jucat și față de celelalte popoare din Răsăritul Europei, cucerindu-și dragostea și recunoștința lor fierbinte.

Numai orgoliul mic-burghez, numai această îngâmfare naționalistă a actualilor conducatori ai Iugoslaviei poate explica faptul ca Armata Sovietică, care până și în țările învinse, dar eliberate de ea, a știut să-și cucerească dragostea și stima poporului muncitor, a întâmpinat în rândurile actualei conduceri a Partidului Comunist din Iugoslavia o atitudine ostilă care stârnește revolta opiniei publice muncitorești și democratice din lumea întreagă.

Actualii conducători ai Iugoslaviei caută să prezinte cu ipocrizie dragostea și credința nestrămutată a popoarelor Iugoslaviei față de U.R.S.S., drept rezultat al „muncii lor educative".

Din fericire, sentimentele popoarelor Iugoslaviei față de U.R.S.S., sunt infinit mai puternice decât le-ar dori actualii conducători ai Iugoslaviei. Chiar și Djilas, care a defăimat în repetate rânduri Țara Socialismului, a fost nevoit să recunoască, acum un an, ce rădăcini adânci are acest sentiment: „Bunicii noștri,—spunea Djilas—urcau pe munți, și arătând cu mâna spre Răsărit spuneau copiilor și nepoților: „Iată acolo este Rusia... Va veni o zi când Rușii vor veni încoace și ne vor elibera". Și tot Djilas a fost nevoit să recunoască că această prezicere s'a adeverit.

Zadarnic se silesc actualii conducători ai Iugoslaviei să pregătească Partidul Comunist și poporul pentru trădarea frontului unic al țărilor de democrație populară și al U. R. S. S. In ciuda lor, comuniștii și oamenii muncii din Iugoslavia vor înțelege că, IN AFARA acestui front unic nu poate exista o Iugoslavie independentă, că o asemenea politică înseamnă trădarea independenței și libertății Iugoslaviei.

c) Pentru a masca trădarea lor față de solidaritatea internațională a oamenilor muncii, conducătorii Iugoslaviei denaturează învățătura marxist-leninistă asupra posibilității construirii socialismului într'o singură țară,

Nu se poate construi socialismul într'o singură sau mai multe țări FARA sprijinul U.R.S.S. și IMPOTRIVA ei, FARA sprijinul democrațiilor populare și IMPOTRIVA lor, FARA sprijinul mișcării muncitorești internaționale și IMPOTRIVA ei, așa cum pretind actualii conducători ai Iugoslaviei. Calea aceasta înseamnă a expune țara robiei împrumuturilor capitaliste de tipul „planului Marshall", a duce țara pe CALEA CAPITALISMULUI, A TRADA SOCIALISMUL ȘI A TRADA INDEPENDENȚA NAȚIONALĂ.

Cine poate fi însă atât de

Informaţiuni

Dela Casa Asigurărilor Sociale

Zilele acestea o echipă formată din personal administrativ şi medical din conducerea Casei Asigurărilor Sociale a inspectat oficiile Hârlău, Târgul-Frumos şi Ştefăneşti.

Au fost controlate cu acest prilej condiţiunile în care se desfăşoară asistenţa asiguraţilor.

Ajutorarea Greciei democrate

Persoanele care au strâns fonduri pentru ajutorarea poporului grec sunt rugate a se prezenta de urgenţă la sediul Comitetului nostru din str. Gh. Dimitroff Nr. 156 (Federaţia Naţională a foştilor deţinuţi şi deportaţi politici) cu gestiunea fondurilor colectate pentru Grecia democrată.

Secretariatul funcţionează între orele 8-11 a. m. şi 4-6 p. m.

Sosirea unui dirijor din Bucureşti

Astăzi a sosit în localitate dl. Const. Bugeanu, inspector general al muzicei şi dirijor permanent al Filarmonicei din Bucureşti.

D-sa va dirija concertul simfonic de Miercuri seara al Filarmonicei Moldova.

In program se află în prima audiţie „Simfonia V-a" de Sostacovici şi „Concerto grosso" de Filip Lazăr tot în primă audiţie.

Acest concert s'a bucurat recent de un mare succes la Paris.

Senat universitar

Eri a avut loc şedinţa senatului universitar în vederea efectuării formalităţilor pentru închiderea anului universitar.

Personal numit la instituţii Universitare din Iaşi

Următorul personal administrativ şi de serviciu a fost numit în posturile bugetare specificate în dreptul fiecăruia:

Centrul de Asistenţă Iaşi: Rotaru Elena femee de serviciu; Oficiul Universitar Iaş: Kaizerman Tizia, dactilografă; Oficiul Şcolii Politehnice Iaşi: Hermeziu Adalciza, dactilografă; Căminul Justin Georgescu-Iaşi: Năstăruş Elena lucrător industrial; Căminul de fete al Politehnicei: Crăciunescu Ecaterina, magazioner gestionar; Căminul Ion Niculi: Chima Dionisie şef de instalaţie; Căminul Facultăţii de Agronomie: Anghel Ion, intendent; Cantina Nr. 1 (strada Ada Marinescu, fost Sărărie): Simionescu Gheorghe, administrator de cantină, Băişan Nicolae, contabil, Radu Profira, femee de serviciu; Cantina „Olga Barcic": Poliacov Adriana, femee ser. Cantina Şcolii Politehnice: Baileanu Victor, funcţionar.

Anchetarea unor colectori dela Of. Industrial al pieilor

Organele Serviciului judeţean de Control Economic au cercetat, încheind acte de trimitere în judecată pentru sabotaj, împotriva lui Kircoşa Iuliu şi Tulokdy Ştefan, colectori principali la Oficiul Industrial al Pieilor.

Aceştia se ocupau cu o serie de falşuri, care le aduceau importante beneficii băneşti, frustând statul.

Iată cum îşi aranjau susnumiţii afacerile: Carnetele cu adeverinţe tip, în baza cărora efectuau plăţile pentru pieile primite nu le încredinţau subcolectorilor şi nici nu le eliberau adeverinţa respectivă, la care să fie specificată calitatea pieilor şi suma plătită.

Aşa stând lucrurile escrocii eliberau simple fiţuici fără a fi înregistrate undeva, în care specificau calitatea şi preţul real al pielii.

Nu însă acelaşi lucru îl înregistrau în adeverinţele tip, unde specificau o calitate superioară, cu preţ mai mare.

Folosind acest sistem, Kircoşa şi Tulokdy. au sustras importante sume de bani.

In prezent se fac cercetări pentru a se stabili de când operează aceştia şi valoarea sumelor astfel sustrase.

Laboratorul de analize medicale
DOCTOR
Marcus Wassermann
Asistent universitar
Str, Gabriel Pery Nr. 21
(fost Victor Place, imobil. Cofetăriei Streit)

DOCTOR
IOAN GASPAR
Directorul Sanat. Bârnova
Specializat în
BOLI DE PIEPT
LA PARIS
Consultă în fiecare joi între orele 10-13 dim. şi 5-8 d. a. Marţi şi Sâmbătă între orele 5-7 d. a. în str. Buna Vestire Nr. 8 etaj 1
Telefon 2495
RAZEX

MAGAZINUL DE STAT „IAŞUL" S. A.
IAŞI, STR. ŞTEFAN CEL MARE Nr. 61
eftineşte cu începere de astăzi următoarele articole:

Chiffon 80 cmt. lat	dela 300 lei	la 260 m.
Finette	„ 220 lei	la 190 m.
Stambă Arad. . .	„ 250 lei	la 240 m.
Anabela Arad . .	„ 270 lei	la 260 m.
Olandină culor . .	„ 250 lei	la 220 m.
Gradel 80 cmt. lat	„ 370 lei	la 350 m.

şi altele

Tot odată anunţăm onorata clientelă că am primit diverse articole din Cehoslovacia, calităţi fine şi care se vând cu preţuri convenabile. Aceste articole sunt:

Lânajuri de damă, stofe de damă pentru taleruri şi paltoane, stofe pentru haine bărbăteşti Kamgarn, Ştraigarn pentru haine bărbăteşti, olandă toate lăţimile, dejalenuri fine pentru cămăşi, ecoseuri pentru rochiţe de damă şi altele.

DIRECŢIUNEA

Noui norme pentru impunerile întreprinderilor comerciale şi industriale pe exerciţiul 1948-49

Ministerul de Finanţe prin ordinul circular Nr. 259.916-948 transmis Administraţiei Financiare din Iaşi aduce o serie de precizări asupra modalităţilor impunerilor pe 1948-1949.

Desfiinţaraa impozitului minimal

a fost prevăzut pentru o serie întreagă de contribuabili, stabilindu-se în schimb un venit real impozabil, chiar dacă acest impozit elementar este inferior minimalului.

Intră în prevederea de mai sus comercianţii ambulanţi de orice fel care în fapt exercită comerţul ambulant, endetail, comercianţii detanişti de tarabă, cooperativele şi băncile populare, casele comunale de păstrare, arendaşii şi dijmaşii agricultori, stupinele, atelierele de lemnărit, crescătoriile de animale, debitanţii C.A.M. pentru comerţul de ziare, reviste şi articole de papetarie (comerţ accesoriu debitului C. A. M.), contribuabilii cu venituri dela o gaină tărănească etc...

Proprietarii care au venituri dela o singură maşină de treer sau seceratoare se impun la comerciat dar fără respectarea minimalului.

Cazanele ţărăneşti de ţuică vor fi impuse minimalului de 30.000 lei (aferent comerţului de aplicare a reducerii de jum. prevăzută de lege dacă sunt în comunele rurale).

Proprietarul unui singur motor de taiat lemne pe care îl conduce personal este socotit meseriaş, conform textului de lege, iar dacă au mai multe asemenea motoare se impune la comerţ, cu respectarea minimalului.

Tabăcarii cari lucrează cu mijloace primitive sunt profesionişti neclarificabili,

Şoferii taximetrişti sunt meseriaşi dacă au un singur auto pe care-l conduc personal, sunt comercianţi la care se respectă minimul dacă nu conduc personal maşina sau au două sau mai multe auto.

Impunerea întreprinderilor comerciale şi industriale

cu sezon de lucru iarna, trebue să declare pentru impunerea provizorie pe anul 1948-49, cifra de afaceri realizată între 1 Noembrie 1947 31. III. 1948 şi impunerea provizorie trebue făcută pe baza cifrei întregite la un an.

Prin impunerea definitivă la 31 Dec. 1948 se va stabili impozitul definitiv destinat pentru exerc. 1948 | 49 în funcţie de activitatea anului 1948 şi numai după aceea vor fi facute compensările diferenţelor de impozite faţa de impunerea provizorie.

Intreprinderile industriale şi comerciale care în cele 5 luni dinainte de 1 Aprilie 1948, 1 Noembrie 1947—31.III 1948) deşi nu sunt întreprinderi de sezon n'au activat deci nu au avut cifra de afaceri, din lipsa materiilor prima sau din alte cauze, vor fi impuse pe exerc. 1948 | 49 provizoriu, după prevederile legii, dar cu începere dela 1 Aprilie când întreprinderile nou, în cauză fiind un plus de activitate faţă de ultimele 5 luni ale exerciţiului precedent.

La finele anului 1948 se va definitiva impunerea pe baza activităţii şi rezultatelor anului 1948.

In acelaşi fel se va procede şi cu întreprinderile sezoniere, cu sezon de vara.

Judiciare

Delicventă la etatea de 11 ani

Parchetul Tribunalului Iaşi a întocmit rechizitoriu de trimitere în judecată împotriva numitei Marioara Gh, Margineanu în etate de 11 ani din comuna Românesti (Judeţul Iaşi).

Dânsa s'a introdus în localul Cooperativei din acea comună şi a sustras suma de 2000 lei dintr'un sertar iar din rafturi a scos unele mărfuri. Insă a fost surprinsă pe când opera.

Faptaşa va fi judecată de Secţia Minori de pe lângă Tribunalul local.

Sabotaje la legea chiriilor

Grefa Instanţei de sabotaj de pe lângă Tribunalul local a primit dela Parchet dosarul privind pe Baciu Eugenia din strada Vântu No. 3.

Aceasta a fost trimisă în judecată pentru sabotaj la legea chiriilor, întrucât în calitate de mandatara a d-ui Popovici, proprietarul imobilului din strada Vântu No. 3 şicana pe chiriaşul M. Weisman.

Astfel, Eugenia Baciu a scos din pod nişte vase pe care chiriaşul le pusese să strângă apa de ploaie. Din cauza lipsei vaselor, plafonul a slăbit şi o bună parte din el a căzut,—daunând pe M. Weisman.

—Tot pentru sabotaj la legea chiriilor a fost trimis în judecată Cristea Grigoriu care a făcut mizerii chiriaşei sale Aglaia Stanciu, care ocupa un apartament din imobilul său din stradela Sfi. Andrei 7, pentru că nu-i putea chiria legală.

Abonaţi-vă la OPINIA

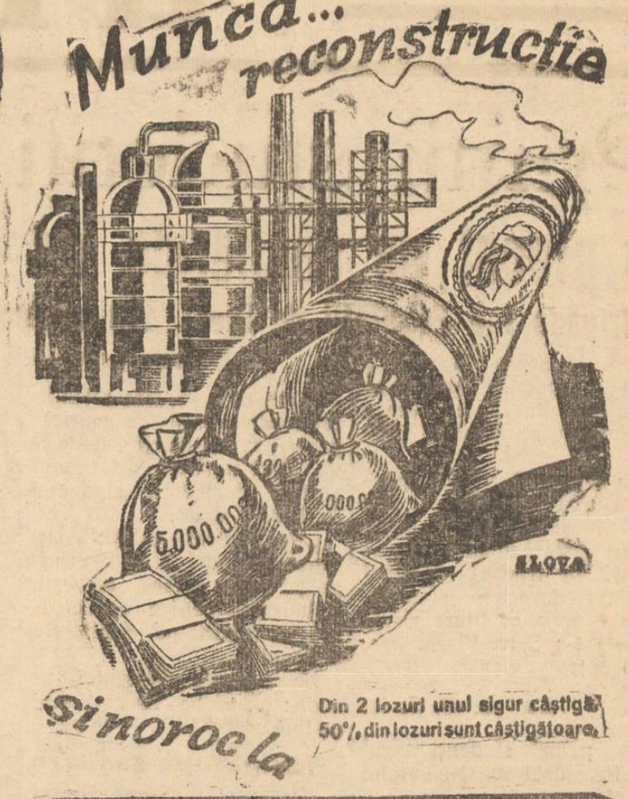

LOTERIA DE STAT

Institutul Naţional al Cooperaţiei
Agenţia Iaşi
Publicaţie de vânzare

Se aduce la cunoştinţa celor interesaţi că în ziua de 15 Iulie 1948 orele 8 dimineaţă se va ţine la sediul Agenţiei I. N. C. Iaşi din str. C, Dobrogeanu Gherea Nr. 20 (fost Mărzescu), licitaţie publică pentru vinderea mobilierului şi materialelor notate mai jos:

7 birouri, 1 barometru, 3 case de bani, 1 ceas pendulă, 1 canapea de piele, 1 canapea simplă, 1 cărucior pentru transportat colete, 1 covor ţărănesc, 1 lampă electrică de masă, 1 lampă de benzină, 1 Radiator electric de masă, 1 prelată uzată, 1 registru agripă, 1 raft, 1 sobă de tablă 6 butoaie metal pentru ulei a 200 litri, 4 butoaie metal fără un fund pentru incendiu, 13 aparate de incendiu, 4 furtuni de cânepă a 15 m. pentru incendiu noi, 1 basculă de fier a 1500 kgr, 1 cântar de 1000 kg., 1 cântar de 200 kg., 1 cântar de 150 kgr. fier, 1 cântar terezie a 15 kgr., 1 ferestrau, 1 lopată, 1 sapă, 236 căldări tablă, 400 saci iută a 100 kgr. noi, 1102 saci iută a 100 kgr. întrebuinţate.

Lichidatori, C. VERDESCU, I. ROŞCA

Numai 3 zile în Iaşi
Continuarea marelui succes dela Teatrul Alhambra celebrul ilu-zionist mondial
TIHANYI
cu ansamblul şi orchestra sa
Vineri 9, Sâmbătă 10 şi Duminică 11 Iulie
la TEARTUL PHOENIX
Biletele la Agenţia Thalia

Cooperativa de producţie
„Reconstrucţia Populară"

Aduce la cunoştinţă pe această cale tuturor instituţiilor de Stat şi particulare, proprietarilor de imobile din Iaşi şi jud. Iaşi că execută următoarele lucrări: Proecte, Expertize, Lucrări de construcţii civile, de beton armat, de drumuri, lucrări de artă, instalaţii technice sanitare, instalaţii electrice, lucrări în ceramică, binale şi lucrări în tâmplărie.

Pentru orice informaţiuni, vă rugăm a vă adresa la sediul nostru din str. Ştefan cel Mare Nr. 51, Telefon 1834.

COMITETUL

Vânzători de ziare
Se angajează în condiţiuni avantajoase

naiv să creadă că într'o epocă în care, pe arena internaţională, se dă lupta între cele două lagăre, o ţară ca Iugoslavia ar putea sta „la mijloc", ar putea rezista de una singură expansiunii imperialiste?

Soarta ţărilor din „Benelux", supuse imperialismului american, şi a altor ţări înhăţate şi sfârtecate de imperialişti — iată ce soartă pregătesc Republicii Populare Iugoslave Tito, Kardelj, Djilas, Rancovici şi ceilalţi. „Neutralitate" între cele două lagăre în care este împărţită astăzi lumea nu poate exista. Cine s'a desprins din lagărul democraţiei şi socialismului, acela se orientează inevitabil împotriva acestui lagăr, spre capitalism, spre supunerea faţă de Apusul imperialist.

Şi aceşti „conducători", care au pus Republica Populară Iugoslavă în primejdia de a degenera şi de a-şi pierde independenţa, îndrăznesc să vorbească despre o aşa zisă „degenerare" a Uniunii Sovietice, fortăreaţa nebiruită a socialismului şi a democraţiei! Se prea poate însă că uitând atât de multe, ei au uitat şi falimentul lui Troţki, care şi el masca sub o frazeologie de ultrastângă acţiunea sa criminală pentru restaurarea capitalismului şi pentru desmembrarea URSS.

Evident, nu pentru aceasta şi-au vărsat sângele, alături de luptătorii Armatei Sovietice eliberatoare, zeci de mii de comunişti şi oameni ai muncii din Iugoslavia. Nu încape îndoială că tot ce este sănătos şi cinstit în Partidul Comunist şi în clasa muncitoare, în poporul muncitor al Iugoslaviei, va şti să găsească căile juste, care duc la întărirea reală a democraţiei populare din Iugoslavia, căile desvoltării ei înspre socialism.

Din cele ce se petrec în Iugoslavia, Partidele Comuniste şi Muncitoreşti trag importante învăţăminte.

Se înţelege că orice subapreciere a rolului Uniunii Sovietice şi al democraţiei populare în ţările din Rasăritul Europei constituie o primejdioasă influenţă naţionalistă şi duce inevitabil la alunecarea, în toate problemele, depe poziţiile marxismului pe poziţiile capitalismului.

Miopia naţionalistă în privinţa rolului URSS a facut pe actualii conducători ai Iugoslaviei să considere ca un factor esenţial al succeselor democraţiei populare în Iugoslavia „slăbirea" luptei de clasă, ideie antimarxistă, din care decurg şi celelalte trăsături ale liniei naţionaliste a lui Tito, Kardelj, etc.: negarea rolului partidului, de conducator al alianţei clasei muncitoare cu ţăranimea muncitoare; negarea rolului Partidului Comunist de avantgardă a proletariatului şi transformarea partidului într'o organizaţie semilegală, sectantă-birocratică, disolvată în Frontul Popular şi subordonată acestuia; renunţarea la lupta pentru limitarea elementelor capitaliste dela sate, etc.

Un alt învaţământ pe care trebue să-l tragem este că pretutindeni îngâmfarea unită cu lipsa în partid a unei critici şi autocritici sistematice şi cu ignoranţa în domeniul teoriei marxiste nu poate duce decât la rezultate dezastruoase.

Deaceea, plenara C. C. al P. M. R. a hotărât, printre cele mai importante măsuri de combatere a acestor fenomene, înrădăcinarea criticei şi autocriticei ca metodă permanentă de educare a cadrelor de Partid şi desfăşurarea unei munci de ridicare a nivelului ideologic al cadrelor şi membrilor Partidului precum şi al clasei muncitoare. La baza acestei acţiuni trebue să stea însuşirea imensei experienţe a Partidului Comunist (b) al URSS.

Este necesar ca Partidele Comuniste şi Muncitoreşti să continue cu şi mai multă tărie combaterea oricăror influenţe naţionaliste în Partid şi în masse şi să educe pe membrii de Partid, clasa muncitoare şi pe toţi oamenii muncii în spiritul internaţionalismului. Este o datorie de cinste a Partidului nostru să facă totul pentru a cultiva la membrii Partidului şi în masse dragostea nestarmurită şi credinţa nestramutată faţă de Uniunea Sovietică, de Partidul Comunist (bolşevic) al URSS şi faţa de marele învăţător al oamenilor muncii din toată lumea, tovarăşul Stalin. Numai aşa putem da un conţinut concret devotamentului şi credinţei noastre faţă de puternicul lagăr al păcii, democraţiei şi socialismului, a cărui forţă uriaşă este şi rămâne de nesdruncinat în ciuda oricăror încercări duşmănoase.

Abonaţi-vă la OPINIA

ULTIMA ORA

Primii studenți ieșeni
au plecat pe șantierele de reconstrucție
Brigada I a Facultății de Drept. 110 studenți la Saiva-Vișea

Duminică seara la ora 8 jumătate începuse să bureze încet, când un cântec puternic tineresc a străbătut străzile.

Din capătul străzii Lăpușneanu un grup compact de tineri încolonați în formație de marș treceau în pas cadențat. In fruntea coloanei doi tineri duceau o placardă pe care scria cu litere mari: Brigada I-a Salva Vișeu. Fac. de Drept.

La U. N. S. R.

Erau primii studenți ieșeni care în cadrul angajamentului luat plecau la muncă voluntară pe șantierul național de reconstrucție de la Salva-Vișeu.

In fața palatului U.N.S.R. coloana s'a oprit. Dintr,un balcon a luat cuvântul studentul Barhad în numele centrului U. N. S. R. Iași.

Primii pe țară

După ce a arătat semnificația participării pe șantiere pentru reconstrucție, unde se va întări unitatea tineretului nostru democrat, studentul Berhard a spus:

„Noi centrul U.N.S.R. Iași suntem mândri de a fi primii pe țară în ceeace privește mobilizarea pentru participarea vo'untară pe șantierele naționale".

In aplauzele asistenței se aude: „Direcția Salva-Vișeu, înainte marș"!

Brigăzi pe șantiere

Aceasta este prima brigadă de 110 studenți ai facultății de drept care pleacă pe șantierul Salva-Vișeu O nouă bridadă studențească va porni Marți către șantierul Bumbești- Livezi, iar restul studenților înscriși în curs pentru muncă vo'untară vo porni din Iași Luni 12 Iulie.

Conduși cu entuziasm până la gară primii studenți brigadieri și-au luat angajamentul ca după ce au terminat cu bine bătă'ia examenelor să fie primii și pe șantierele de reconstrucție.

Cum s'a sărbătorit ieri
Ziua Cooperației
în orașul și județul Iași

Cea de a 26-a aniversare a zilei internaționale a Cooperației s'a sărbătorit ieri în orașul și județul nostru.

In oraș a avut loc un festival în sala Trianon. D-l C. Surugiu a vorbit despre importanța cooperației, a urmat o scenetă cu subiect cooperatist interpretată de artiști ai Teatrului Național, după care s'a produs corul PTT-ului local.

Și în județ au avut loc festivități. Și-au dat concursul două echipe ale Teatrului Național ieșan și o echipă a Sindicâtului casnic.

Prețuri unitare
pentru toate produsele industriale

BUCUREȘTI 5.— Ministerul Comerțului de acord cu Oficiile industriale, imediat după naționalizare, a pus în studiu problema prețurilor unitare pentru același produs industrial fabricat în diferite întreprinderi.

Problema a putut fi soluționată, în parte, ajungând după cum arată „Agerpres" la prețuri medii ponderate, prețuri care asigură buna funcționare a întreprinderilor.

Sunt unele întreprinderi la cari costul produsului, din cauza procesului de fabricație este sub prețul mediu, iar la altele, prețul depășește această medie. Diferența dintre prețurile din prima categorie este vărsată la oficiul respectiv, într'un fond de ponderare, pe care oficiul îl întrebuințează pentru a completa pierderile fabricilor din categoria 2-a.

Acest procedeu a fost introdus în stabilirea noilor prețuri ale produselor feroase și alefi erului, obținându-se rezu tate foarte bune precizează „Agerpres".

Astfel zaglele dela I. M. S. Hunedoara care costau 25,10 lei gr. au fost reduse la 17,75 lei gr, la fel cu prețul Reșiței.

Fierul beton care costa 56 lei la uzinele neintegrate, i s'a fixat un preț unitar de 25,45 lei per. kgr. la fel cu uzinele integrate.

Prețul fierului comercial care la uzinele neintegrate era 56 lei kgr., a fost unificat la 20,50 lei kgr., dimensiunile pentru potcoave și șine de căruțe și la 25,45 lei kgr. celelalte dimensiuni.

La 10 Iulie
Superba Kermeză
a
Artiștilor ieșeni
La Strand

Gospodăriile țărănești
sub 2 ha. sunt scutite de impozitul fix pe clădiri

Ministerul Finanțelor a adus la cunoștința administrațiilor financiare din întreaga țară următoarele:

In urma modificări unor dispozițiuni din legile de impozit, impozitul fix pe clădiri nu se mai datorează pentru clădirile țărănești. proprietatea gospodăriilor cu venituri agricole din terenuri ce nu depășesc 2 ha.

Aceasta înseamnă că gospodăriile țărănești care au o suprafață de teren arabil până la 2 hectare, sunt scutite de impozitul fix pentru clădirile sale țărănești.

Unitățile fiscale vor lua toate măsurile pentru scăderea impozitelor dela cei în cauză.

PIERDUT Buletinul Populației, foaia de recensământ pe numele Maxim Trifan str. Apelor 11. Le declar nule.

Coruptia în China
Ofițerii Kuomintangului
joacă la burse soldele soldaților!

SHANGHAI 5—Președintele Consiliului Municipal al orașului Shanghai, vorbind reprezentanților de comercianți a declarat că ofițerii superiori din armata Kuomintangului fac mari speculații la bursa neagră. Aceste acuzații aduse de președintele Consiliului Municipal, au fost susținute de reprezentanții cercurilor industriale și financiare din Shanghai.

In încheiere, d-sa a mai declarat că soldele soldaților nu au ajuns niciodată la destinația lor.

Prezentarea meseriașilor
la impunerile fiscale

BUCUREȘTI 5.—Meseriașii calificați și necalificați organizați și neorganizați care au dat declarații de impunere, dar nu au fost clasificați de asociațiile profesionale respective, vor fi citați de organele fiscale începând dela 15 Iulie, în vederea impunerilor.

Pentru a da tuturor meseriașilor, posibilitatea să se bucure de toate avantajele rezultând din clasificarea de către organizațiile profesionale, Federația Generală a meseriașilor invită pe toți meseriașii să se prezinte cu începere de Luni 5 Iulie la organizațiile profesionale, pentru a obține fișa de clasificare, cu care se vor prezenta la instanța de impunere când vor fi citați.

Cei ce nu vor avea fișa de clasificare vor fi impuși direct de fisc, fără a fi asistați de către delegații meseriașilor.

Grevă în Irlanda

DUBLIN 5.— Traficul feroviar dintre Dublin și Andul și vestul Irlandei, a fost întrerupt, în urma grevei fochiștilor.

Impresionanta mărturie
a unui marinar britanic
care cere aprobarea să se stabilească în URSS

ODESA 5 — TASS transmite:

La 23 Iunie marinarul britanic Reginald Hubbard depevasul american, „Edward Squibb", care se află acum în portul Odesa, s'a prezentat la Sovietul orașului Odesa cerând permisiunea de a se stabili în Uniunea Sovietică.

In declarația sa el arată că dorința lui se bazează pe convingerea că sistemul politic din țările capitaliste nu poate garanta munca și activitatea normală pentru fiecare om, din cauza nedreptăților.

După ce descrie viața sa, arătând dificultățile pe care le-a întâmpinat pentru a-și putea câștiga existența și mizeriile suferite din partea patronilor, Hubbard spune că în ultimii ani, trăind în USA și Canada, el și-a dat seama că aceste două state își grăbesc înarmările în vederea unui atac asupra Uniunii Sovietice.

Sport
C. F. R. Iași a fost eliminat din ceferiadă!
R.P.R. Cehoslovacia: 2-1 (1-0). Marathon a învins C. F. R. Iași cu 8-2 la box

Eri s'a disputat în localitate matchul de foot ball C. F.R.-Iași-C.F.R.-Galați, în cadrul ceferiadei.

După un joc de factură slabă, C.F.R.-Galați a dispus de ieșeni cu 1-0 (1-0) prin goalul marcat de Zapis II, dintr'o lovitură de 16 m.

A condus bine d. Săraru București. La acest joc a participat și d. I. S. Nicolae, delegatul Uniunii Sindicatelor C. F. R.

In deschidere la acest match s'a desfășurat partida amicală Arbitri—Combinata—Medicii Ingineri, Primii au învins cu 5-3 (1-1). Vom reveni cu comentarii.

R. P. R. a învins Cehoslovaci în cadrul J.B.E.C. cu cu 2-1 (1-0)

Eri în Capitală, s'a disputat partida de foot-bal R.P.R. Cehoslovacia, în cadrul JBEC.

După o luptă strânsă, Republica Populară Română a dispus de Republica Cehoslovacă cu 2-1 (1-0).

Au marcat: Iordache și Barta dintr'o lovitură de 16 m pentru R. P. R. și Malatinsky pentru Cehoslovacia.

In urma acestui rezultat, țara noastră a saltat în locul III în clasamentul J. B. E. C.

*

Iugoslavia a învis Bulgaria cu 3-1, la Sofia.

Rezultatele gale de box de eri din localitate

I

Cat. minimă

Parabina-Zvorăștea nu demonstrație.

II

Muscă

Tonegaru (Mar) este învins la puncte de Guzgă (C.F.R.).

III

Cocoș

Bufac (Mar.) învinge prin abandon repr. I pe Borș (C. F. R.).

IV

Pană

Mul Gh. (Mar.) învinge prin abando repr. II pe Iosipescu (C.F.R.).

V

Ușoară

Jelescu Puiu (Mar.) învinge prin K. O. repr. I pe Marinescu (C.F.R.).

VI

Popa—Ungureanu demonstrație,

VII

Dincă (Mar.) bate prin abandon repr. I pe Chitic (C. F. R.).

VIII

Ghiniță Nicu — Dănilă, demonstrație.

Vom reveni.

PIERDUT carnet de frecvență Facultatea de medicină Iași cu Nr. 17432 pe numele Vârriceanu Vasile. Il declar nul.

PIERDUT un permis de liberă circulație pe tramvaele din Iași, pe numele Brumă Constantin. Il declar nul.

Urlaș progres în 25 ani
al republicii socialiste
buriato-mongole

MOSCOVA 5.— Republica Socialistă Autonomă Buriato-Mongolă sărbătorește cea de-a 25-a aniversare dela întemeiere

In cursul acestor 25 ani, agricultura nomadă și seminomadă a devenit o agricultură modernă și înaintată. S'au construit sute de întreprinderi industriale.

In momentul de față se găsesc în Republica Socialistă Autonomă Buriato-Mongolă 600 școli elementare și medii, 3 școli superioare, 10 institute technic. un institut de cercetări fizice, 300 cluburi, 3 teatre, 1 conservator, o filamornică, 600 institute medicale, etc.

Cu prilejul acestei aniversării, Consiliul de Miniștri al U.R.S.S. și Comitetul Central al P. C. (b) al Uniunii Sovietice a adresat un mesaj de felțcitare către poporul muncitor din Republica Socialistă Autonomă Buriato Mongolă.

ORA 12

Propunerile contelui Bernadotte
prezentate arabilor și evreilor
pentru asigurarea păcii în Palestina

TEL-AVIV 5.— Agenția France Prese anunță:

In propunerile prezentate arabilor și evreilor, mediatorul Organizației Națiunilor Unite, contele Bernadotte, recomandă ca Transiordania, să alcătuiască cu Statul Israel o uniune economică.

Deasemeni contele Bernadotte mai recomandă înglobarea regiunii Negev în teritoriul arab și a Galileii occidentale în teritoriul Statului Israel. Ierusalimul urmează de asemeni să fie înglobat în teritoriul arab, cu autonomie municipală și cu comunitate evreească.

Se mai recomandă stabilirea unui teritoriu liber la Lida, și a unui port liber la Haifa, precum și luarea în considerație a statu'ui portului Iaffa.

MESAGIUL
d-lui Henry Wallace
către românii-americani

VASHINGTON 5. — La formarea comitetului provizoriu românoamerican pentru Wallace comitet care a fost alcătuit în ziua de 15. Iunie. Dl. Henry Wallace, a răspuns prin următorul mesaj:

„Ca și alți americani proveniți din Balcani, românii americani au o veche tradiție de luptă pentru libertate. Se poate conta astăzi pe acei ai căror părinți au luptat împotriva tiraniei.

Românii americani sunt harnici și patrioți.

In timpul războiului, ei au luptat vitejește pentru independența noastră. Totuși dela moartea celui care a fost F. D. Roosevelt, românii americani au pierdut entuziasmul și speranța pe care le-au avut sub administrația sa conducerea bancherilor au preluat administratia țării noastre, căutând s'o împingă într'un nou război.

Toți aceștia caută să militarizeze țara noastră și să reducă la tăcere orice opoziție". Sunt convios că românii americanii a încheiat dl. Henry Wallace se vor alătura luptei noastre pentru o pace durabilă și pentru un viitor prosper".

Inițierea grevelor
de protest în Italia

ROMA 5 — Grevele din Italia se întețesc pe zi ce trece.

Mâine Marți 6 Iulie, muncitorii din industria chimică de pe tot cuprinsul Italiei vor înceta lucrul.

Uzinele de gaz și electricitate vor fi în grevă Miercuri 7 Iulie între orele 9—11 dimineața.

Joi 8 Iulie vor intra în grevă muncitorii din industria oțelului, iar Vineri 9 Iulie, muncitorii din industria sticlăriei și ceramicei.

Spionajul amer[illegible] în
se întinde în Persia

TEHERAN 5.—La ambasada Statelor Unite din Teheran se poate observa o febrilă activitate în legătură cu mutarea și numirea unor funcționari ai săi, pentru a studia situația politică din Azerbaidianul iranian.

BIBLIOTECA UNIVERSITATII IAȘI

ANUL 40 IAȘI Nr. 544

ABONAMENTE

Lei 450 : : : : : : : 3 luni

„ 5.000 Intreprinderi, autorități pe un an

Atelierele tipografice AȘI, Str. ȘTEFAN CEL MARE 50-52

4 Pagini 4 Lei

OPINIA

ZIAR POPULAR COTIDIAN

7 Iulie 1948

Redacția și Administrația IAȘI, STR. ȘTEFAN cel MARE Nr. 52

TELEFOANE:

Redacția. Nr. 1209
Administrația „ 2042
Serv. de noapte. „ 2038

Director C. R. GHIULEA

Cartea de Familie

Ați avut oare prilejul să constatați,—în trecutul apropiat sau mai îndepărtat al țării, — că guvernele se interesează de viața oamenilor de rând, de trăul în numeroasele și necăjitele familii care alcătuiau poporul însuși ?

Nu, n'ați avut prilejul, pentrucă asemenea preocupări n'au existat niciodată.

Societatea burghezo-moșierească, avea o structură individualistă. Individul era liber să folosească condițiile economice, să utilizeze potențialul social în interese strict personale.

Era o viață economică și socială de aventură haotică. Cine avea îndrăzneala aventurierului și cine găsea sprijinul capitalului, sau cine era fecior de bani gata, sau avea anumite legături politice profitabile, — acela avea calea deschisă „afacerilor", câștigurilor și bunului trai.

Statul burghez-afacerist și-a creat lesne osatura corespunzătoare: aparat administrativ, funcționărime, industrie, aparat polițienesc specializat, jandarmerie rurală, aparatură comercială și de transporturi, rețea bancară, etc.

O întreagă lume, grupată în familii, trăia la întâmplare, sub povara inexorabilă a exploatării economice de clasă.

Familia țaranului fără pământ sau cu pământ puțin; familia muncitorului din fabrici și ateliere; familia slujbașului public sau particular; familia pensionarului; și chiar multe familii din categorii de salarizare socotite mai favorizate, — toate aceste familii nu erau întrebate cum trăiesc, dacă le ajunge câștigul, dacă se satură la masă, dacă au cu ce se îmbrăca, dacă pot să-și trească copiii în școli etc.

Nu erau întrebate nimic, într'un Stat comercialo-boieresc, individualist și egoist.

Și iată că astăzi s'a deschis o mare geană de lumină socială, sub denumirea „Cartea de Familie" !

Noul Stat democratic-popular a dus o luptă grea cu distrugerile lăsate de război, cu pacostea secetei, cu sabotajul clasei burghezo-moșierești, cu uneltirile imperialismului. Datorită însă unui plan limpede și realist de acțiune, sprijinit cu un epocal elan de către muncitorimea conștientă, și cu ajutorul hotărîtor al Marelui Stat socialist dela Rasărit, principalele dificultăți au fost înlăturate într'un interval de timp uimitor de scurt.

Moneta a devenit sigură, salarul și-a căpătat o putere normală de achiziție, producția de mărfuri a crescut, prețurile s'au ieftenit.

Dar încă nu-i destul. Statul democrat vrea să știe dacă milioanele de familii, și în special cele salariate au un nivel de trai suficient, dacă mărfurile sunt bine dirijate și distribuite, dacă oamenii au putere de

(Continuare în pag. 2-a)

După naționalizare

Demascarea unui alt jefuitor

al muncitorimii ieșene

— Mărfuri dosite și o arhivă dispărută. — Isprăvile fostului patron Gh. Dimitriu dela fabrica „Industria Chimică Forestieră"

Pe măsură ce organele Serviciului Jud. de Control Economic cercetează mai atent activitatea foștilor patroni din întreprinderile naționalizate, se constată mereu alte fapte de sabotaj precum și atitudinea acestora, hotărât dușmană intereselor poporului muncitor.

De astă dată, în galeria sabotorilor se încadrează, Gh. Dimitriu, unul din cei trei patroni ai întreprinderii „Industria Chimică Forestieră" din Abator.

Acesta se face vinovat de faptul că după ce a făcut totul pentru a sabota preluarea întreprinderii, a dosit o mare cantitate de mărfuri sustrase din fabrică.

Un jefuitor al țăranilor

Era prin anul 1940, când Gh. Dimitriu a apărut în localitate.

Venise cu o mare sumă de bani, storși din jăcmănirea sătenilor din Botoșani, unde acesta avea o moară.

Căuta tocmai o afacere mai „rentabilă", când clica guvernamentală în frunte cu automareșalul Antonescu începe să ia primele măsuri rasiale și i s'a și ivit prilejul.

...Și un satrap al muncitorilor

O sumă de bani, ceva amenințări și iată-l pe Dimitriu paravanul patronilor la „Industria Chimică Forestieră".

Nu-și uită însă intențiile cu care intrase în fabrică, intenții de îmbogățire rapidă, deastădată pe spinarea muncitorilor.

Astfel, numitul dă o primă directivă, prin care se mărește timpul de muncă și se... reduc salariile.

Desigur că sistemul convenea de minune celorlalți patroni, care îl aprobau.

Când începe însă tălhărescul război împotriva URSS-ului „inventivul" Dimitriu are altă idee.

Fabrica va fi militarizată, muncitorii vor fi mai bine „disciplinați" și lucrând pentru armată rege și „credință", beneficiile sale vor crește mereu.

Cum au trăit în întreprindere muncitorii în acea perioadă își poate închipui foarte lesne oricine:

Regim celular pentru cea mai mică abatere, curtea marțială, bătaî, foamete, mizerie și dacă nici aceste nu ajutau, „bolșevicii" erau trimiși pe front, la moarte.

Averea pe care acesta și asociații săi au realizat-o în acel timp, nici contabilii n'ar putea s'o calculeze.

— Patronii, în goana lor după câștiguri mari, au continuat să supună la același tratament, pe muncitorii din fabrică.

De pildă un muncitor căsătorit, cu 5 copii, ne relatează că două săptămâni după stabilizare, primea numai câte 10 lei pe ziua de muncă... și producea de 400 lei pe zi, manoperă !

După naționalizare

Naționalizarea întreprinderilor, mărețul act revoluționar dela 11 Iunie 1948, îl găsește pe Dimitriu singur la fabrică oamenii săi de afaceri afiându-se în București unde aveau altă fabrică.

Acum deabia Dimitriu își arată devotamentul pentru clasa sa, clasa capitalistă.

Aleargă ca înebunit, se sbate, se roagă și până la urmă refuză să facă predarea fabricii, noului director.

Insfârșit, predă întreprinderea, lipsește însă o parte din arhivă, Dimitriu însă nu știe absolut nimic. Se jură doar pe toți sfinții din calendar. Toate acestea nu-i ajută însă la nimic, căci aceste sisteme sunt deacum cunoscute.

O percheziție

La domiciliul său descoperă adevarata „bunavoință" a fostului patron.

Două lăzi mari a câte 150 kg. pline cu chingi de cânepă

L. S.

(Continuare în pag. 2-a)

Vedere din Rostov

Afacerile monopoliștilor

americani cu laptele conservat

Când Statele-Unite au intrat în război, monopoliștii americani și-au pregătit industriile, au trecut dela producția de pace la producția de război, eșalonându-și amortizările și plasamentele pe timp de 7 ani.

Conducătorii americani, prin încetineala lor, prin socotelile lor ascunse, au făcut tot posibilul să lungească războiul. Noroc însă că Armata Sovietică a distrus fulgerător forța hitleristă și a pus capăt ostilităților după 5 ani și jumătate.

Monopoliștii americani au rămas în depozite cu o cantitate de marfă fabricată pentru război, și amenințată acum să rămâe fără întrebuințare.

S'au străduit ei în fel și chip să întreție focare de război și să răspândească zvonuri alarmiste,— ceia ce le-a priit în bună măsură. Au plasat arme, muniții, echipament, în Turcia, Iran și Grecia unde întrețiu cu încăpățânare războiul civil. Au mai înarmat China lui Ciang-Kai-Șek și Spania lui Franco, furnizând material și olandezilor pentru a răpune mișcarea democrată din Indonezia.

Mai fac imperialiștii plasamente în Japonia și pregătesc o mare afacere cu proclamarea Statului German Occidental unde vor reînvia și vor echipa diviziile hitleriste !

Dar mai sunt și chestiuni mărunte legate deopotrivă de afaceri bănești.

Monopoliștii americani au și prisos de alt soi de mărfuri, fără cătare pe piață. Și le-au închis pe toate în faimosul „plan Marshall" pentru plasare cu deasila în Europa.

Nostim este că în primele acorduri bipartite de „ajutorare", e prevăzută furnizarea obligatorie a unei cantități de...praf de lapte, în valoare de 65 milioane dolari !

Bieții europeni occidentali vor trebui să abandoneze laptele lor natural și sănătos, spre a consuma praful american învechit de ani de zile în depozite.

Se vede că monopoliștii făcuseră rezerve mari de lapte conservat, și au disponibile cantități considerabile de cutii cu lapte condensat. Pentru a-și trece marfa, au impus și Mexicului un aranjament într'adevăr extraordinar: Mexicul va preda Statelor Unite 3 milioane vaci. În schimb, monopoliștii vor expedia în Mexic lapte condensat pentru hrana populației. Pe deasupra vor trimite și tractoare, pe prețuri bune, pentru complectarea forței motrice.

Afacerile acestea cu laptele sunt dintre cele mai tipice lovituri monopoliste de subjugare și exploatare a popoarelor—lovituri organizate sub egida planului Marshall care tinde să pregătească secătuirea și sărăcirea lumii muncitoare din Europa de Apus și din alte Continente.

Cum se efectuiază

străpungerea

care va lega Piața Unirii cu strada Ștefan cel Mare

Lucrările de străpungere a străzii Ștefan cel Mare continuă cu asiduitate.

S'au luat măsuri ca — în primul rând să se efectueze pe acest șantier lucrări de apă și canal făcându-se racordul cu conducta principală.

Totodată se vor realiza eventualele legături telefonice, în sensul că se vor monta stâlpi de telefon la care se vor acorda ulterior legăturile cu imobilele ce urmează a fi construite. Acelaș procedeu va fi folosit pentru iluminatul electric a străzii care se deschide. Adică se vor instala stâlpii de electricitate la care se vor monta mai târziu becuri.

Aceiași stâlpi vor fi folosiți pentru a se trage apoi firele la clădirile ce eventual se vor ridica pe acest traseu.

Cât privește operațiunea propriu zisă a dărâmării, munca decurge în mod mulțumitor. Zilnic se înregistrează un progres la munca de dărâmare.

Muncitorii din industriile naționalizate

își îmbunătățesc nivelul de trai

Un nou stil de lucru și un nou mod de a considera raportul între om și muncă

Prin actul revoluționar dela 11 Iunie, când principalele industrii au fost smulse de popor din mâna capitalismului, perspective noui și strălucite s'au deschis clasei muncitoare din Republica Populară Română.

Un nou stil de muncă

Pretutindeni, în întreprinderi și uzine se muncește cu elan și cu vigoare; un nou stil de muncă nemaiîntâlnit încă la noi a fost instaurat pretutindeni.

Poporul muncitor știe că roadele muncii sale se vor întoarce asupra lui, că nu un număr mic de persoane se va bucura de astăzi înainte de munca celor ce trudesc.

Organizația de Partid, Comitetul de întreprindere și noul director, printr'o colaborare armonioasă au elaborat planuri de muncă, au fost chibzuite mijloacele cele mai fericite pentruca să se producă mai mult și mai bine.

De executarea întocmai a planului, de întrecerea realizărilor în muncă și-au luat angajamentul muncitorii.

Astfel, asistăm în momentul de față la un avânt crescând al întrecerilor între fabrici și uzine, la o tendință care cuprinde masse tot mai largi de muncitori ca fabrica lor să fie între primele în producția cantitativă și calitativă a mărfurilor.

Concomitent cu aceste fapte care dau economiei noastre, țării noastre, o înfățișare nouă, se înregistrează și alte fapte de o semnificație cu totul deosebită.

Factorul om

Este vorba de asigurarea pentru muncitori a unor condiții de muncă cât mai bune pentruca activitatea lor de fiecare zi să se poată desfășura în alte modalitați ca cele din trecut.

Factorul om a căpătat un nou sens în procesul de producție. Cunoaștem cu toții condițiile

Z. SANDU

(Continuare în pag. 2-a)

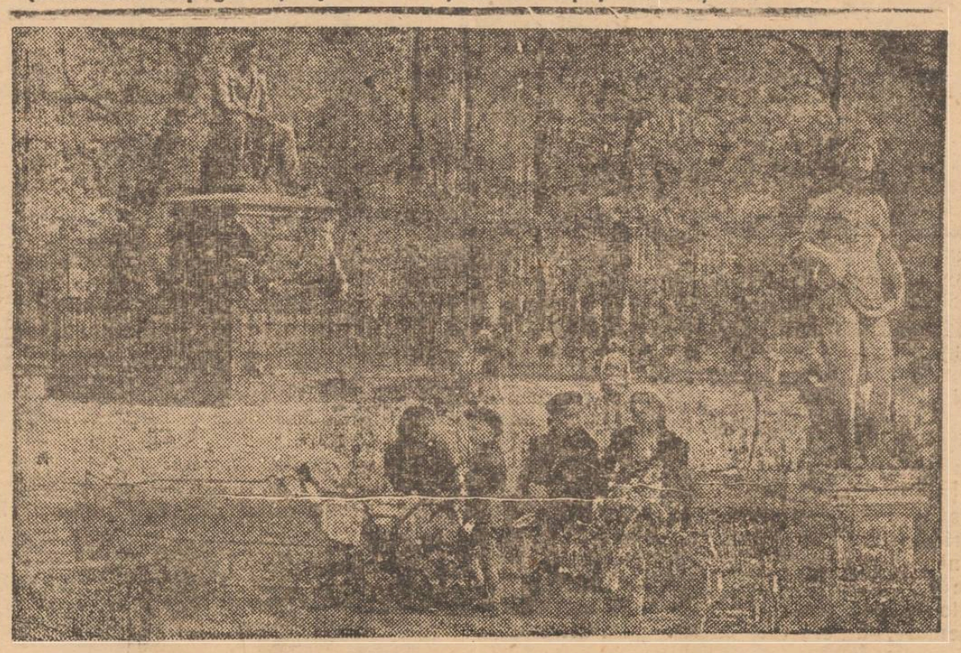

Munca voluntară a învățătorilor

Sâmbătă dimineața, un mare număr de învățători și învățătoare din Iași au participat din inițiativa Sindicatului Corpului Didactic la o zi de muncă voluntară. Această muncă voluntară pe tărâm agricol s'a desfășurat la Școala Normală de băieți.

Organizând o muncă sistematică, învățătorii ieșeni au adus un prețios aport prin contribuția lor voluntară.

In urma rezultatului căpătat, aceștia au luat hotărîrea de a mai presta încă o nouă zi de muncă voluntară în același loc.

Creionări

Eveniment urbanistic.

Fosta strada Sărăriei azi ing. Ada Marinescu se întindea liniștită sub soarele dimineții care arunca bănuți de aur printre crengile încărcate cu poame ale copacilor aplecați peste garduri. Patriarhala stradă era plină de liniște și odihnă așa cum a fost întotdeauna.

De câtva timp însă evenimente noi au venit să-i precipite dintr'odată calmul ei înghețat.

Cu câteva săptămâni în urmă încă, oameni cu diferite unelte, cu mașini și aparate au răscolit liniștea de care vorbeam mai sus. Ei își făceau de lucru de-a-lungul liniei de tramvai. Ați auzit de tramvaiul de Sărărie ? Renumit în tot orașul lui pentru orarul de tren personal cu care trecea printre stații pe unica linie ce ducea spre regimente era unul din aspectele pitorești ale străzii.

Pe lângă atâtea alte distrugeri, războiul a tăiat firul vieții, sau mai bine zis al șinei celebrelor tramvaie. Șinele se îngropaseră în pământ, iar stâlpii zăceau strâmbi pe marginea drumului.

Într'o zi a apărut un comunicat în ziare „Va fi tramvai pe Sărărie". Oamenii au citit și mulți s'au îndoit. „E prea greu !"...

Dar... a doua zi lucrul a început. Fiecare cetățean din Sărărie a participat cu sufletul la reinstalarea liniei. Stâlpii s'au înălțat din nou, firele s'au întins drepte...

IGNOTUS

(Continuare în pag. 2-a)

INCURAJAREA producției artistice

Este evident că munca artistică se bucură astăzi de o considerație specială. Pe când în trecut scriitorul era la discreția mai marilor zilei care îl miluia, dacă avea bunăvoință, cu vreo slujbă de contopist, acum asistăm la ceva cu totul nou. Nu numai că se asigură scriitorului posibilități de editare și o răsplată echitabilă pentru strădania lui, dar se au în vedere și condițiile creației.

Statul este preocupat de grija de a asigura tuturor creatorilor de frumos condiții optime de desvoltare, de reîmprospătare a materialului, de îmbogățire a experienței artistice, de lărgire a orizontului pentruca ei să fie puși în situația de a da opere de valoare pentru înălțarea poporului muncitor.

S'a înțeles astfel că scriitorul are nevoe de timp liber pentru o muncă tihnită, că el nu se mai poate hrăni cu iluzii și promisiuni, ci trebue să aibă viața asigurată; s'a considerat, deasemenea că și artiștii au nevoe de repaos și odihnă pentru refacerea forțelor.

Deaceea, urmând strălucitul exemplu pe care îl dă în această privință Uniunea Sovietică, prin USASZ — guvernul — prin Ministerul Artelor și Informațiilor, a trecut la fapte.

Intr'un regim de democrație populară scriitorul este un militant, un om care muncește pentru popor, arta fiind și ea un instrument de luptă împotriva clasei exploatatoare.

Și toate acestea nu sunt vorbe goale, nu sunt numai promisiuni așa cum obișnuiau vechii politiceni să facă.

Nu. Și în acest sens avem și dovezi, avem chiar exemple locale. In adevăr sunt artiști ieșeni (plastici) d-nii Eugen Bouşcă și Călin Alupei cărora li s'au oferit posibilități de a se inspira mergând între brigadierii de pe marile șantiere naționale. Iar „Poltava" lui Pușchin tălmăcită de poetul ieșan George Lesnea a fost atât de bine primită în cercurile responsabile din Ministerul Artelor încât s'a hotărît ca ea să apară în editura „Cartea Rusă" la toamnă, cu o prefață de dl. N. Moraru, secretar general pentru arte. Poemul, care acum recent a fost cetit în ședința cenaclului „Flacăra" din Iași și numără 1500 versuri, va fi imprimat în condiții tehnice excepționale în cea mai bună tipografie din țară, la Oradea-Mare, cu ilustrații de maestrul Th. Kiriacoff-Saruceanu. Intre timp s'a și pus sub tipar, în aceleași condiții tehnice, tot la Oradea, o nouă ediție a traducerii poemului lui Lermontov, Demonul. Apreciindu-se munca poetului ieșan, dl. Lesnea a fost trimis la Bălcești, la casa de odihnă, unde va începe traducerea lui Evghenie Oneghin de Pușchin.

Iată numai câteva exemple de felul cum este apreciată și stimulată producția literară în regimul de democrație populară.

R. N.

PUNCTE

Scriitor și naționalizarea

O serie din cei maide seamă scriitori și ziariști ai noștri au trimis o serie de articole revistei „Flacăra" cu privire la naționalizarea industriei.

„Naționalizarea, un pas dârz pe drumul socialismului" a scris poetul A. Toma. Națiunile noastre nu vor mai fi sterpe și penibile jonglerii formale pentru a fabrica o „artă pură" pe gustul restrâns a unei clase decadente, ci ele vor înteți ascensiunea revoluționară a noii clase, vor deveni „apă vie" pentru mase tot mai largi.

Cezar Petrescu

a scris: „Ca scriitor și ziarist, nu gasesc îndestul cuvinte pentru a exprima încrederea în binefacerile acestui act, pe cât de revoluționar, pe atât de fecund".

D na Hortensia Papadat Bengescu consideră naționalizarea drept un mare succes durabil și fo ositor pentru oamenii muncii, în timp ce Ury Benador spune cu această ocazie „Conș inț a viitorului și drumul activ spre el vreau și sper să le oglindesc în opera mea".

Teatrul nou

La desbaterile Consiliului Superior al Literaturei Dramatice și creației muzicale, d. Ion Aurel Maican, directorul general al teatrelor a spus în raportul său: „Actorul a început să părasească spiritul nesăn tos de vedetism.

Direcția de scenă care acum 20 ani lipsea cu totul din teatrul românesc, iar acum câțiva ani cunostea o falsă înflorire nesănătoasă a început să se desvolte pe baze științifice. Dar mai ales publicul s'a schimbat, a apărut un public nou, care cere un teatru nou".

Bilanț teatral

Raportul d-lui Ion Aurel Maican a cuprins și câteva date statistice interesante: In stagiunea 1947—1948 s au jucat în București 4887 spectacole, iar în provincie 5592.

Numărul teatrelor de Stat sau subvenționate a depășit în Capitală pe acel al teatrelor particulare (12 față de 10) pe când în stagiunea trecută erau 6 teatre de Stat și subvenționate și 14 particulare.

In București s'au jucat 107 piese de teatru vizionate de 191.293 spectatori.

Pictorii ieșeni pe șantiere

Plecând pe șantierul național de reconstrucție de la Salva-Vișeu pictorul ieșan Călin Alupei a spus că este hotărât să prindă în schițe, desene colorate și poate chiar câteva tablouri „eroismul în muncă, aspecte care să constitue un stimulent și o mândrie pentru muncitorul încadrat în noua organizare socială".

D-l Eugen Bouşcă a spus că va face schițe și desene colorate „materialul pregătitor pentru o compoziție care să caute să redea oamenii grupați în masă și lupta lor cu elementele naturii".

Cărți noi

Au apărut: Alexandru Jar: „Interogatorul" (nuvele). O suită de zece nuvele scrise cu dramatism în care se evo ă luptele din eroica rezistență franceză la care autorul a fost prezent.

„Poezia Putrefacției" sau „Putrefacția poeziei" (Răsfoind volumele lui Tudor Arghezi) se numește studiul recent apărut al d-lui Sorin Toma unde opera lui Tudor Arghezi este analizată în diferite faze.

Concluzia autorului este că Tudor Arghezi, „ar fi putut deveni un mare poet. Dar artistul din el a murit înainte de a fi putut ajunge la aceasta".

Piese românești

Un important număr de piese se repetă actualmente la Teatrul Național din Capitală.

Printre acestea se află la loc de frunte piesele românești: „O scrisoare pierdută" de I. L. Caragiale, „Geamandura" de Tudor Mușatescu, „Rapsodia țiganilor" de Mircea Ștefănescu (regisată de dl. George Dem. Loghin), și „Dumitra" o piesă inedită de Ion Luca.

Toți actorii Iașului se vor produce la Kermeza Artiștilor 10 Iulie la Strand

Cartea Rusă

IURIE KRAMOV „DERBENT"

Marea este unul din personagiile importante ale romanului „Derbent" trăește ca o făptură vie, dar mai expresiv: calmă și sclipitoare ca o oglindă ce se'ntinde până la orizontul în care se contopește, brăzdată de alergarea monotonă a valurilor mărunte, sau rostogolind munți verzi de apă, încununați de broderii de spumă.

Dar personagii și mai importante, sunt în „Derbent" vapoarele trepidând sub presiunea mașinilor; plutind pe apele liniștite, cu ceruri înstelate deasupra, sau abătându-se cu elicele ridicate în aer, sub ploi piezișe, pe buza prăpăstiilor în clocot.

Mai importanți și decât vasele pe care plutesc, sunt oamenii cu idealurile și credințele lor.

In principal, acțiunea plină de peripeții se petrece pe bordul unui tanc petrolier, în Marea Caspică, în toiul campaniei stahanoviste în transporturile maritime.

Intrecerea echipagiilor și vapoarelor e pasionantă ca o cursă, la care cititorul participă alături de marinari, ale căror țeluri și ambiții, devin țelurile și ambițiile sale proprii.

Iurie Kramov, autorul romanului „Derbent" apărut de câteva zile în editura „Cartea Rusă", vede situațiile în adâncime, isbutind să contureze personalitatea eroilor și să ofere în acelaș timp cititorilor, o lectură captivantă și instructivă.

Muncitorii din industriile naționalizate își îmbunătățesc nivelul de trai

(*Urmare din pag. I-a*)

neomenoase în care erau siliți să lucreze până nu de mult, muncitorii.

In săli de fabrici insalubre, stând ore și ore întregi pe cimentul generator de reumatism și de alte boli, fără ventilatoare sau nereparate de ani de zile, în astfel de condiții trebuia să trăiască muncitorimea noastră. Nu mai amintesc de locuințele mizere, de copiii rahitici și prost desvoltați.

Și deaceea cei care produceau cel mai mult în această țară, dădeau cel mai mare tribut bolilor și morții.

Odată cu actul dela 11 Iunie situația din acest punct de vedere a luat o înfățișare cu totul nouă.

Organizația de Partid în primul rând are grijă de felul de trai al celor ce muncesc cât și de familiile acestora.

Exemplul dela Textila-Copou

La Textila-Copou, și acesta este numai un singur exemplu pe care-l dăm, s'a instalat ventilatorul care să prinească aerul din săli, pe cimentul podelei au fost puse scânduri, pentru prima data decând există această fabrică

Lucruri mici dar de o importanță deosebită și la care foștii patroni nu numai că nu se gândeau dar atunci când erau solicitați s'o facă, dădeau din umeri.

Aceeași preocupare și pentru familiile muncitorilor.

Cu toată munca care a luat și ea pe zi ce trece un ritm tot mai viu, atelierul de tâmplărie dela Textila și-a propus ca în afara orelor de producție să mai găsească timp și pentru confecționarea de mobilier pentru copiii muncitorilor din creșă și chiar să le facă și jucării din lemn.

Secția de țesătorie va găsi vreme să confecționeze cămășuțe pentru copii.

•

Iată câteva inițiative demne de subliniat.

Dar cât nu fac și nu vor mai face cei ce muncesc atunci când mijloacele de producție se află în mâinile lor, pentru ei și pentru întregul popor.

Abonați-vă la OPINIA

—Varietăți sportive—

C.F.R. Iași—C.F.R. Galați

Ceferiștii ieșeni au fost eliminați din ceferiada datorită ineficacității totale a liniei de atac, care a ratat copilărește circa 3 ocazii clare. In general echipa ieșană a jucat slab. Bârsan și Teni catastrofali. Leonte a fost depășit. Scutaru, sub nivelul său. Drumea, Diaconu, Manolescu și Rubș, satisfacători. Echipele au aparut în următoarele formații.

C.F.R.-GALAȚI: Pătrașcu, Mihailescu, Jarca, Gavrilescu, Ivanov, Boican, Gheorghe, Emilian, Zapis II, Jelesneac, Zapis I.

C. F. R.-IAȘI: Costaș, Diaconescu, Leonte, Drumea, Scutaru, Savin, Teni, Bârsan, Nastea, Manolescu, Rubș.

Raportul de cornere: 3-0 pentru Iași.

Rezultate C. U. T.

In cadrul întrecerilor din organizația U. T. M. s'au înregistrat următoarele rezultate:

Atletism băieți

100 m. plat
Vasiliu Sever 13,2 sec.
Curelaru M. 14,1 sec.
Brișcaru C. 14,1 cec.
800 m.
Angheu Nec. 2,28 min.
Tramontini L. 2,30 min.
Săritura în lungime
Vorocanu M. 4,54 m.
Vasiliu Sever 4,48 m.
3000 m.
Brișcaru Th. 11'5"4
Copau Gh. 11'22"3

Atletism fete U.T.M.

80 m. plat
Ciomaga 12"4 | 5
Opriș Ana 13"6 | 10
Tilibi Angela 13"8 | 10
Scafaru Elena 14"
Ionescu Elena 14"
500 m. plat
Stoleru Marg. 1'43"2 | 5
Lacăși Olga 1'46"
Tilibi Angela 1'47"1 | 5
Lungime
Ciomaga Marg. 3,48 m.
Ciobanu Nat. 3,36 m.

Campionii de box ai lumii, la cât. grea

John L. Sullivan, James F. Corbett, Bob Fitzimons, James Jeffries, Tommy Burus, Jack Johnson, I. Willard, Jack Dempsey, Gene Tunney, Primo Camera, Max Baer, Yimmy Braddock și Joe Louis-Cine va fi mâine?

Macabyada dela București

După cum se ște între 17 și 19 crt. va avea loc la București tradiționala macabyadă la care vor participa toate cluburile Macaby din Republica Populară Română.

In vederea acestei mari competiții, Macaby-Iași a intrat în febra pregatirilor de altfel justificate, dacă ținem cont de faptul că mai totdeauna Macaby Iași se prezenta mai mult decât satisfăcător. Anul acesta alb-albaștrii ieseni intenționează să facă o figură dintre cele mai frumoase și în acest scop au început preparativele pentru punerea la punct a echipelor de foot-ball, wolley și ping pong, precum și a echipelor de gimnastică și a fanfarei.

Vor face deplasarea următorii jucători:

Foot-ball

Rotaru, Bojescu, Cernea, Șmil, Răileanu, Alecu, Laufer, Bodic, Willy, Anderson.

Wolley-ball

Kauffman, Hary, Rică, Laufer, Mișu, Abramovici.

Ping-pong

Rica, Laufer, Joji, Brambier, Schwartz.

Gimnastică

O echipă de instructori una de domnișoare și una de fetițe.

Clubul Arte Grafice se deschide Sâmbătă

Clubul Arte Grafice se deschide Sâmbătă. El va cuprinde o sală de lectură, cu bibliotecă, șah, reviste și ziare, masă de ping-pong, etc.

Sind. Constructori — Cinematografiști 4-1

In Cadrul Cupei Unității Tineretului, Sind. Constructori a învins Cinematografiștii cu 4—1.

Cartea de Familie

(*Urmare din pag. I-a*)

achiziție, și alte date lămuritoare asupra vieții poporului muncitor.

Deaceia au fost alese 9000 familii din tot cuprinsul țării. In aceste 9000 se vor încadra, desigur — ca tip de viață — toate familiile românești. Li s'a dat câte o „Carte de familie" care va trebui completată zi cu zi, dela 1 Iulie 1948 până la 1 Sept. 1949, consemnându-se toate nevoile lipsurile, satisfacțiile, dorințele.

Lucrarea va trebui făcută cu atenție, convingere și devotament.

Deoarece pe baza rezultatelor obținute, se va da cea mai potrivită organizare a producției, se va face cea mai bună distribuție, se va stabili salarizarea cea mai apropiată de nevoi, și se vor lărgi căile bunei stări a maselor muncitoare.

„Planul cincinal în patru ani"

Anul al treilea, an hotărîtor

„Al treilea, cel hotărîtor" își numesc oamenii sovietici anul 1948, al treilea an al perioadei postbelice staliniste. De ritmul producției și construcției din acest an, depinde îndeplinirea sarcinei pe care poporul sovietic și-a luat-o asupra sa: să îndeplinească planul cincinal în patru ani, să atingă până la sfârșitul anului 1949 nivelul economiei naționale, fixat pentru sfârșitul anului 1950.

Inzinca „Planul cincinal — în patru ani" i s'a născut în massele populare fiind pronunțată pentru prima dată de muncitorii gloriosului oraș al lui Lenin, pentru a se face apoi imediat auzită la uzinele și fabricile din Moscova, Ural, Siberia, Ucraina, — într'un cuvânt, în toate colțurile Uniunii Sovietice. Acum nu mai încape nici-o îndoială, că nu numai toate prevederile planului cincinal vor fi realizate cu succes, dar și că ele vor fi îndeplinite într'o perioadă mai scurtă decât aceea presupusă la început.

Bilanțul primului trimestru al anului 1948 și rezultatele din lunile Aprilie și Mai, arată că din trimestru în trimestru, din lună în lună crește ritmul restaurării și desvoltării economiei naționale a U. R. S. S. Astfel, primul trimestru al anului 1947, înregistrează un spor de producție de 12 la sută față de trimestrul ścorespunzător al anului 1946, al doilea trimestru — de 18 la sută, al 3-lea — de 26 la sută, iar al 4-lea — de 30 la sută. In primul trimestru al anului 1948 producția industrială a crescut și mai mult: 32 la sută față de primul trimestru al anului 1947.

Câteva cifre vor fi suficiente pentru a caracteriza situația în cele mai importante ramuri ale industriei. In primele 3 luni ale anului 1948, producția de fontă s'a mărit cu peste 1 | 3 față de cea din primul trimestru al anului 1948; producția de oțel și laminate — cu peste 40 la sută, extracția de cărbune cu 1 | 5; cea de petrol cu 1 | 4; producția de autoturisme ușoare și de mașini agricole cu 1 | 2; cea de mașini pentru industria textilă de 1,5 ori. Producția bunurilor de larg consum și alimentare, a crescut enorm. Producția de zahăr, de pildă, a crescut de 8,7 ori în comparație cu primul trimestru al anului 1947.

Același tablou îl prezintă și agricultura țării.

Odată cu progresul economiei sovietice crește și bunastarea maselor populare. Față de primul trimestru al anului trecut, în primul trimestru al anului curent consumul pâinii a crescut cu 72 la sută, al zahărului de 2,7 ori, al pescăriilor cu 2,5 la sută, al grăsimilor cu 13 a sută, al produselor de cofetărie — cu 57 la sută, al țesăturilor cu 44 la sută, etc.

Creșterea circulației mărfurilor a fost însoțită și de o însemnată scădere a prețurilor, ceeace, la rândul său, a avut drept urmare o mărire a puterii de cumpărare a rublei. In comparație cu perioada Ianuarie-Martie 1947, aceasta a crescut cu 41 la sută, ceeace înseamnă că cetățeanul sovietic poate cumpăra astăzi cu 100 ruble ceeace acum un an trebuia să coste 141 ruble.

Pe când prețurile scad, salariile muncitorilor și funcționarilor cresc. Aceste două fapte: scăderea prețurilor și urcarea salariilor au dus la o urcare a salariilor reale cu 51 la sută, în decursul unui singur an. La aceasta mai trebuie ținut seama de importanta împrejurare că în U.R.S.S. nu există șomaj și că numărul muncitorilor și funcționarilor crește încontinuu, din lună, în lună. In ultimul an, acest număr a sporit cu 2 milioane iar în primele 3 luni ale anului 1948, în industrie, au început să lucreze 150 mii de noui muncitori tineri, care au absolvit școlile de meserii de pe lângă fabrici și uzine.

Fiecare cetățean sovietic înțelege că prin munca lui el consolidează forța economică a Patriei și această conștiință patriotică este forța motrică a tuturor ideilor și faptelor sale. Pe de altă parte, muncitorul sovietic constată că lucrând mai bine, el câștigă mai mult, și deci își poate cumpăra mai multe mărfuri pentru sine și pentru familia lui. Din toate punctele de vedere deci, muncitorul sovietic este direct interesat în sporirea productivității muncii sale. Astfel, în primul trimestru al anului 1948, productivitatea medie a muncii în industrie a crescut cu 21 la sută, iar în unele ramuri ale industriei cum sunt metalurgia, construcția de mașini cu peste 33 la sută.

Una din principalele particularități ale „anului hotărîtor" este ritmul rapid al refacerii economiei naționale în regiunile care au suferit ocupația. Acolo, unde acum 3 ani nu erau decât ruine și cenușă, viața renaște cu o forță nouă: Donbasul a atins aproape nivelul de dinainte de războiu, uzinele de tractoare din Stalingrad, Harcov, Rostov, furnizează mașini agricole, „Dneprogezul", alimentează cu energia lui electrică nenumărate întreprinderi industriale. Au reînviat porturile de pe litoralul Mării Negre și Baltice.

Dacă în toată țara, producția industrială a crescut în medie cu 32 la sută, în primul trimestru al anului 1948, în aceste regiuni ea a crescut cu 59 la sută.

Astfel se prezintă bilanțul economic al primelor luni ale anului al treilea, — „hotărîtor — al planului cincinal postbelic. Acest bilanț îndreptățește cu totul convingerea fermă a oamenilor sovietici că planul va fi îndeplinit, cu succes, cu mult înainte de termenul fixat.

(*„Ogoniok" — Iunie 1948*)

PIERDUT foaia de circulație No. 542 pentru bicicletă marca Steyer, seria 894-8772 pe numele Inginer Anton Sesan.

O declar nulă.

INFORMAȚIUNI

Accident de circulație

Un grav accident de circulație a fost înregistrat în localitate.

Venind cu viteză pe str. Tatarași, un autocamion a lovit puternic pe femeia Ecaterina Soare din str. Ciurchi.

Cu ambele picioare frânte, victima a fost transportată la spital.

Au fost luate măsuri pentru identificarea șoferului care a accelerat viteza, după comiterea accidentului.

Agresiune

D-l Anton Băcanu din str. Neculau 29, a reclamat poliției, că a fost victima unei sângeroase agresiuni din partea proprietarului său Mircea Grigoriu.

Reclamantul relatează că având o ceartă cu proprietarul care căuta prin diferite șicane să-l scoată din locuință, acesta a tăbărât asupra sa cu un cuțit, lovindu-l de mai multe ori peste mâini.

Din certificatul medical anexat de d. Băcanu reese, că în urma loviturilor primite a căpătat o incapacitate de muncă pe timp de o lună.

Mărfuri sosite din U. R. S. S.

Zilnic continuă să sosească în țară, alte cantități de mărfuri din U.R.S.S.

In cursul zilei de 3—4 iulie, au intrat prin punctul de frontieră Ungheni, fiind înregistrate vama Socola Roșie, următoarele cantități de mărfuri: 1.602.050 kg. cocs metalurgic, 156.000 kg. cărămizi refractare destinate Oficiului Industrial al Fierului.

Dela Federația Generală a Meseriașilor

In cadrul secției Culturale, a avut loc Duminică 4 Iulie a. c. în sala Federației Generale a Meseriașilor Centrul Iași, ședința de inaugurare a „Cercului Meseriașilor" din A.R.L.U.S.

Președintele Federației dl. Gebac C-tin, care a prezidat această ședință, după ce a arătat marea recunoștință ce o datorăm Uniunei Sovietice, a dat cuvântul d-lui I. Mendel, meseriaș constructor, care a desvoltat subiectul „Rolul și importanța intreținerii unor legături de prietenie sinceră cu Uniunea Sovietică".

După expunerea făcută un ropot de aplauze a exprimat sincera dorință a meșteșugărimii ieșene de aderare la programul A.R.L.U.S.-ului.

A urmat apoi la cuvânt d. ing. H. Weidenfeld, președintele Cercului, care a arătat forma sub care se manifestă A.R.L.U.S.-ul și modul de funcționare.

— Dl. Paul A Lazăr, fost redactor la ziarul „Lumea" din localitate, actualmente stabilit la București, ne roagă să precizăm că nu are nimic comun cu numitul Lazăr P. din Iași, care a depus mărturie pe învinuitul Emil Vivoschi în procesul masacrelor dela 29 Iunie 1941.

Comercianți contravenienți

Inspectoratul Regional al Muncii a încheiat acte de contravenție următoarelor magazine din localitate care au contravenit la legea repaosului:

Librărie și galanterie „Galeriile" Soli Rozenberg, str. Lăpușneanu Nr. 28. Coloniale „Pincu Kahane" str. I. C. Brăteanu Nr. 169. Băcănie „La Brăileanu" Ghitla Leib str. I. C. Brăteanu 162. Băcănie „La Jack" Zeilig Leib str. Gabriel Pery. „Libraria Libertății" David Idel str. Cuza-Vodă Nr. 47. „Galeria Pieței" str. Cuza-Voda Nr. 61. Galanterie „La Gica" str. Gabriel Pery Nr. 7 (Estera Aron). Coloniale „M. Belinschi" str. I. C. Brăteanu Nr. 149.

Coloniale „Consumul Spiridon" Dina Kleinștein str. I. C. Brătianu 147. Vopselărie „Carmen" Iosif Wexler str. I. C. Brăteanu 154. Comision „H. I. Herșcoviei" str. Cuza-Vodă 46. Manufactură, galanterie „Leizer Ianovici" Piața Halei, 4. Manufactură, galanterie și Haine gata „P. Iucler Piața Halei, 13. Haine gata „Șmil Iț-c" Piața Halei Nr. 14 Oăria „Lucia Terezian" Piața Halei, 4. Atelier de richtuit și cismărie „Nachman David" Piața Halei 4.

Coloniale și vopselărie „Moritz Litmanovici" Cismăriei 23. Frizeria „Aurel" Azic Haim și Fischu David P.-Halei Nr. 5. Coloniale și procopie „Central Consum" Saul Natansohn str. Cucu. Delicatese „La Max" Mendel Staroste str. Cuza-Voda Nr. 7. Fructărie „Comerțul Dulce" Alter Enta str. Cuza-Voda Nr. 7. Mag. Fructăria „Iași" Herșcu Bercovici str. Gh. Dimitrov Nr. 154. Mag. Articole alimentare „Bacaoanu" Simon Weber str. G. Pery 15. Mag. Ceprazarie „La Infanteristul" Grosu I. Șoim str. Gh. Dimitrov Nr. 157.

Noui norme de impunere pe exercițiul 1948-49

Privitor la impunerile pe exercițiul financiar 1948 | 49, dăm astăzi o nouă serie de modalități după care se conduc organele fiscale și care privesc diverse categorii de contribuabili.

Normele de impunere publicate mai jos au fost comunicate de Ministerul de Finanțe Administrației Financiare din Iași:

1. La întreprinderile comerciale și industriale care după 1 Aprilie 1948 au schimbat regimul sub care activaseră până atunci, trebuie să fie impuse la impunerea provizorie pe exercițiul 1948 | 49 și venitul realizat din schimbarea regimului.

Cum în mod obișnuit, cifra de afaceri ce s'a realizat datorită schimbării regimului de lucru nou a fost declarat de contribuabili prin declarația anuală, Ministerul aprobă ca acest plus de cifra de afaceri să fie declarat în instanță și impunerea lui să se facă, în acest caz, fără majorare de 10 la sută pentru tardivitate.

Instanțele de impuneri vor face cunoscute aceste dispozițiuni contribuabililor și le vor cere în instanță să declare sincer veniturile respective.

2. Pentru cei care nu au dat declarații, majorările de impozit se calculează deasemenea și în funcție de impozitul minimal, dacă contribuabilii urmează să fie supuși acestei categorii de impozit.

3. Impunerea întreprinderilor care activează vara (comerț de fructe, de zarzavaturi etc.) se va face în timpul sezonului astfel, încât instanța să-și poată da seama de venitul ce se poate realiza și să fie timp ca până la terminarea sezonului să se poată încasa debitul.

4. Intreprinderile ce lucrează toamna (cazanele de rachiu etc...) vor fi impuse acum, la începutul campaniei de impunere, pe baza realizărilor din perioada 1 Noembrie 1947 — 31 III 1948.

5. Pentru veniturile realizate pe exercitari de planuri, din controlul, conducerea și supravegherea execuției lucrarilor publice sau particulare etc..., conductorii de arhitectura trebuie să plătească pe exercițiul 1948—49, 4 la sută din valoarea lucrarii.

Eveniment urbanistic.-

(Urmare din pag. I-a)

Toată lumea aștepta tramvaiul. Și Duminică dimineață un eveniment deosebit a zguduit strada. Un clopot de tramvai și o hurducătură a caselor a făcut pe mulți să tresară. Oamenii și-au destupat urechile și au alergat în papuci la poartă. Era tramvaiul... bătrânul tramvai de Sărărie care trecea mândru pe linia lui veche. La fiecare poartă oamenii se adunaseră plini de bucurie. „Avem din nou tramvai!"

Pe urmă nu a mai trecut. Oamenii n'au observat la început, dar pe urmă cineva a spus că era numai un tramvai de probă. In „Piața Sturzoaiei" un copil a ieșit bosumflat în poartă: „Bunică, eu n'am văzut tramvaiul".

Iar baba a râs cu gura știrbă în soare: „Aștia se țin de treabă maică. Au spus că pun tramvai și l-au pus. Am de-acu cu ce mă duce la hală"...

Demascarea unui alt jefuitor
al muncitorimii ieșene

(Urmare din pag. I-a)

pentru rachete (sky-uri), una ladă cu perii de țesălat, glas-papier, rindele, etc.

Un sac mare plin de curele de cea mai bună calitate.

Acestea sunt lucrurile pe care hrăpărețul a încercat să le sustragă naționalizării.

Odată cu acestea enumerate mai sus, a ieșit la iveală și mult căutata arhivă, despre care Dimitriu nu știa nimic. Se poate vedea deci din cele relatate mai sus, că foștii patroni, capitaliștii nu se vor lăsa așa ușor înlăturați de către acei care până mai eri, erau robii și mașinele lor de fabricat avere, muncitorii.

Deaceea muncitorii și în special organizațiile de Partid, sindicatele, care se află în fruntea lor, știu că lupta între ei și capitaliștii care și-au pierdut pozițiile încă nu s'a terminat.

Ea se intețește căci cu cât dușmanul capătă lovituri mai puternice, cu atâta el slăbește iar furia lui îmbracă forme din ce în ce mai variate.

CU 500 LEI

Invățați fie DACTILOGRAFIA (mașina de scris), fie STENOGRAFIA, CONTABILITATEA CORESPONDENȚA, LUCRARI DE BIROU sau LIMBI STRAINE, ca Engleza, Rusa, Franceza, Germana.

Se eliberează DIPLOMĂ.

Se fac înscrieri de începători și avansați și

Se scrie, se copiază și se TRADUCE în și din limbile de mai sus orice acte, corespondență, literatură etc.

Adresați-vă la **singura** ȘCOALA de STENO-DACTILOGRAFIE din str. Muzeior Nr. 9 (vis a vis de Liceul Oltea Doamna), la orice ora din zi.

Sindicaliștii au reduceri la toate obiectele

COLEGI!
SĂ NE INSCRIEM CU TOȚII IN BRIGAZILE DE MUNCĂ VOLUNTARA.
ȘANTIERELE NAȚIONALE NE AȘTEAPTA.
U.A.E.R.

Filarmonica Moldova

Inchiderea stagiunii

După o rodnică muncă pe tărâm artistic și social, Filarmonica de Stat „Moldova" închide stagiunea Miercuri seara printr'un concert simfonic excepțional. Se va cânta uvertura la „Freischütz" de *Weber*, Concerto grossso de *Filip Lazăr* și Simfonia V-a *Sostacovici*.

La pupitru va apare d. *Constantin Bugeanu*, dirijor la Filarmonica de Stat din București și Inspector general al muzicei din Ministerul Artelor și Informațiilor.

D-sa a studiat compoziția cu d-nii Jora și Drago', iar dirijatul cu maeștrii Perlea și Clemens Krauss (Salzburg).

Activitatea d-lui Bugeanu nu se rezumă la dirijat ci îmbrățișează și domeniul creației muzicale propriu zise.

Astfel dirijorul concertului de Miercuri este și autorul a numeroase compoziții ca un rondino pentru orchestră, coruri, leid-uri, muzică de film, un divertisment pentru suflători, o sonatină pentru pian și violoncel etc.

In prezent d. Bugeanu se ocupă intens în cadrul însărcinărilor oficiale de problemele reglementării vieții muzicale românești spre o mai eficientă acțiune muzicală.

La o vârstă când alți muzicieni se afirmă cu timiditate, dirijorul Bugeanu are la activul său numeroase concerte dirijate în țară și în străinătate.

Carnet polițienesc

Arestarea unui spărgator

O nouă captură a fost făcută în cursul nopții trecute de poliția locală.

In timp ce patrula în postul său din Calea Galați, gardianul public Stavarache Vasile, a observat doi indivizi ce transpotau niște saci mari cu bagaj.

La somația polițistului, indivizii au aruncat bagajul, luând-o la fugă. Urmarindu-i gardianul a reușit sa prindă pe unul din ei, care a fost identificat în persoana unui periculos spărgător numit Dumitrașcu Gh., originar din P. Iloaie.

In cei doi saci, au fost găsite lucruri de îmbrăcăminte și lengerie de valoare. Spargătorul este anchetat de organele circ. II poliție.

Un furt prin „gran."

Locuitoarea Maria Zaharia din com. Cristești a reclamat poliției pe individul Dogaru Ianoș din str. Smârdan, pentru furt de buzunar.

Reclamanta relatează că borfașul i-a substituit suma de 16.000 lei cu un pachet cu... cu hârtie.

Circa IV poliție cercetează.

Autorul furtului de la căminul de ucenici a fost arestat

Administrația căminului de ucenici din str. Sf. Andrei 79, a reclamat poliției că, în cursul nopții de 1 spre 2 Iulie, autori necunoscuți au sustras prin spargere din dormitorul căminului, paturi, lenjerie și îmbracaminte aparținând ucenicilor. In urma investigațiilor intreprinse, autorul spargerii a putut fi arestat.

Este vorba de individul Vlad Emil, un cunoscut recidivist, găsit într'o cârciuma de pe str. Ștefan cel Mare, în timp ce încerca să plaseze o parte din cearceafurile furate. O percheziție la domiciliul spărgătorului din str. Ștefan cel Mare 38 a avut ca rezultat găsirea lucrurilor furate și a instrumentelor cu care a fost comisă spargerea.

Cercetările continuă.

Arestarea unui pungaș

Organele polițienești din piața Halei, au arestat eri dimineață pe cunoscutul pungaș de buzunar Mitru Gh. din str. Pacerilor 46,

Acesta a fost surprins în timp ce încerca să opereze buzunarul sateanului D-tru Geeorghieș din com. Uricani-Iași.

Asupra pungașului au fost găsite mai multe portmonee cu acte pe diferite nume. Cercetat, pungașul declară că aceste acte le-a.... găsit pe stradă.

Hai la mar!..
Bărbatul lui maman
Un tip cu șapcă
O fată cu năbădăi
în
Cartierul fericirii
Revistă-Pretext
2 acte, 1 prolog, 36 tablouri
de
R. M. RĂȚESCU și FLORIN GHIUCA

CAUT apartament 3 4 camere (urgent) Inginer Ralea telef. 2509, str. Neculai Gane 21.

DE VÂNZARE imobilul Gospodari 21 și loc de casă Ralet.

Adresați Muzelor 6. Avocat Serion.

Abonați-vă la „Opinia"

Provincia

Din activitatea Crucii Roșii Filiala Vaslui

In cursul lunei Iunie curent Comitetul Crucii Roșii Filiala Vaslui a depus o rodnică activitate care se ilustrează în datele de mai jos:

A oferit: băi gratuite	386
băi cu plată	448
total	834

s'a dirijat un număr de trei sute de scrisori, ostașilor prizoneri în U.R.S.S.

Pentru I. O. V. R-iști se fac consultații și internări în mod gratuit, în spitalul Drăghici.

Intr'un timp destul de scurt Crucea Roșie a procurat cantitatea de 3757 kg. lemne și piese pentru reparația băilor în valoare de 18000 lei.

Din două lozuri

UNUL SIGUR CÂȘTIGĂ

Prin noul plan de tragere, jumătate din numărul lozurilor sunt câștigătoare.

Lozurile sunt aduse la domiciliu de către factorii poștali.

Norocul vă vine acasă. Nu-l alungați!

LOTERIA DE STAT

FILARMONICA DE STAT „MOLDOVA"
TEATRUL NAȚIONAL
MERCURI 7 IULIE 1948 ora 20 precis
Al 30-lea Concert simfonic
pentru închiderea stagiunei 1947—1948
Dirijor: Maestrul Const. Bugeanu-Buc.
Inspector general al muzicii
PROGRAM
1. Schostacovici: Simfonia 5-a
2. Weber: Uvertura la Freischutz
3. Filip Lazăr: Concerto grosso
Prezentarea programului: **Prof. GH. PASCU**
Prețul locurilor; Lei **80, 60, 50, 40**
plus taxele legale.
Biletele la Agenția Barasch
Intrârea publicului după începerea concertului este strict interzisă

O PREMIERA
EXCEPȚIONALA
FETE
FARA UNIFORMA
cu
ANNE MARIE BLANC și
BLANCHETTE AUBRY
Luni la CAPITOL

MAGAZINUL DE STAT „IAȘUL" S. A.
IAȘI, STR. ȘTEFAN CEL MARE Nr. 61
eftinește cu începere de astăzi următoarele articole:

Chiffon 80 cmt. lat	dela 300 lei	la 260 m.
Finette	„ 220 lei	la 190 m.
Stambă Arad . . .	„ 250 lei	la 240 m.
Anabela Arad . .	„ 270 lei	la 260 m.
Olandină culor . .	„ 250 lei	la 220 m.
Gradel 80 cmt. lat	„ 370 lei	la 350 m.

și altele

Tot odată anunțăm onorata clientelă că am primit diverse articole din Cehoslovacia, calitați fine și care se vând cu prețuri convenabile. Aceste articole sunt:

Lânajuri de damă, stofe de damă pentru taieruri și paltoane, stofe pentru haine bărbătești Kamgarn, Ștraigarn pentru haine bărbătești, olandă toate lățimile, dejalenuri fine pentru cămăși, ecoseuri pentru rochițe de damă și altele.

DIRECȚIUNEA

O SINGURĂ GRIJE — UN SINGUR GÂND
Vineri 9, Sâmbătă 10 și Duminică 11 Iulie
TEATRUL PHOENIX
marele turneu al maestrului
? TIHANYI ?
ILUZIONIST MONDIAL
cu ansamblul și orchestra sa
3 ore de senzație — 3 ore de surprize
Bilete la agenția „THALIA"

ULTIMA ORA

Lista candidaţilor admişi
la examenul de bacalaureat din sesiunea lunie 1948
la comisia dela Liceul Naţional. Preşedinte: prof. univ. G. Mihu

Petrovanu Dan media 9,60, Corman Teodor media 9,40, Halpern Izu media 8,30, Daniliuc Dorin media 8,00, Murgescu Const. media 8,30. Feldman Iulian media 7,90 Nistor Mihai media 7,90, Hororeanu Emil media 7,80, Saniuc Victor media 7,80, Bongher Martin media 7,60, Gheorghiţă Bmil media 7,60 Captaru Florin media 7,50, Gotlieb Bernard media 7,50, Mardmre Mihai media 7,50, Murariu Dumitru media 7,50, Vulpe Adrian media 7,50, Giurculescu Ioan media 7,40, Papuc Dan media 7,40. Tărăuceanu Mihai media 7,40. Damian Alexandru media 7,30, Grapă Octavian media 7,30, Ionescu Dumitru media 7,30, Perial Corneliu media 7,30, Ciocaneli Silviu media 7,20, Filipescu Gh. media 7,20, Focşeneanu Nicuşor media 7,20, Grigorescu Vernel media 7,20, Klepper Izu media 7,10 Palade Laurenţiu media 7,10, Piescu Petru media 7,10, Chiriac Mircea media 7, Cuperman Marcel media 7, Klepper David media 7, Tibichi Const. media 7, Tofan Aurel media 7, Toma Octav media 7, Vâlceanu Grig. media 7, Bârlădeanu Nicolae media 6,90, Melinte Laurenţiu media 6,90, Patriche Petru media 6,90, Băileanu Dorin media 6,90, Coşeru Traian media 6,80, Enache Porfirius media 6,80, Fridman Dainrich media 5,80, Popovici Sergiu media 6,80, Naciu Cornel media 6,70, Postolache Vladimir media 6,70, Antonaş Octav media 6,60, Botezatu Ioan media 6,60, Papastopol Paul media 6,60, Sandu Constantin media 6,50 Toma Gheorghe media 6,50 Enăchescu Teodor media 6,40 Gavrilaş Adrian media 6,40 Lăzărescu Pentru media 6,40 Radulescu Mihai media 6,40 Vaisglas Sandu media 6,40 Vrânescu Liviu media 6,40 Condurache Dan media 6,30 Dimitriu Victor media 6,30 Leib Sigmund media 6,30 Moscu Vasile media 6,30 Platon Florin media 6,30 Valpă Vasile media 6,30 Dolinescu Eugen media 6,20 Hociung Romeo media 6,20 Anton Aurel media 6,10 Battag Dumitru media 6,10 Chiţu Nicolae media 6,10 Huzum Constantin media 6,10

Cu media 6:

Kerman Adrian, Adrian Gheorghe, Bulboacă Eugen, Ciubotaru Dumitru, Costinescu Dan, Coteţ Ioan, Drăghicescu Const., Gafencu Gheorghe, Gheorghiu Petru, Gherasim Petru, Gutman Marcel, Gura Petru.

Hurmuzache Tudor, Iftinichi Modest, Irimia Mihail. Istrati Gavriliu. Lăzărescu Gheorghe, Matache Georgs, Pintile Valerian, Radeş Emil, Radu Dan, Scalcău Const., Stoica Victor, Vasilache Vasile.

Din 118 candidaţi, 9 respinşi la teză, 15 reuşiţi la oral şi 94 declaraţi reuşiţi.

Rezultatul la Liceul de fete „Oltea Doamna" Iaşi

preşedinte: prof. universitar Radu Cernătescu

Cordun Lăcrămioare media 9,20, Stanciu Valentina media 9,10, Armeanu Emilia media 8,90, Bejenaru Sanda media 8,40, Făinaru Sima media 8,40, Rosin Mina media 8,40 Ionescu Abatel Rodica media 790, Dimitriu Alexandrina media 7,80, Vaisman Ana media 7,80, Tănase Virginia media 7,70, Grigore Paner Viorica media 7,60, Marcu Sonia media 7,60, Protopescu Ana Romana media 7,50, Trifu Maria Jana media 8,50, Gurgu Maria media 7,40, Mădârjac Valeriu media 7,40, Căruceru Elena media 7,30, Lupaşcu Aurelia media 7,30, Paul Lya media 7,30, Pomerantz Sofia media 7,30, Răşcanu Mariana media 7,30, Secrieru Valeriu media 7,30, Simionescu Mariana media 7.30.

Haraga Virginia media 7.20, Hiliţă Aura media 7.20, Şfarţ Etel media 7.20, Vacaria Emilia media 7.20, Iliescu Silvia media 7.10, Lazăr Georgeta media 7.10, Scvartz Miriam media 7.10, Andrieşanu Carmen media 7.00, Cusnievici Eleonora media 7.00, Neagu Hareta media 7.00, Novinschi Rosina media 7.00, Sinescu Ionela media 7.00, Cărăuşu Mihai media 6.90, Goldner Lora media 6.90, Lăpuşneanu Margareta media 6.90, Şpiţer Renee media 6.90, Vrânceanu Aneta media 6.90, Cosma Veronica media 6.80, Cruceanu Maria media 6.80, Lehr Hedvig media 6.80, Cântec Eugenia media 6.70, Gheorghiu Irina media 6.70, Herşcovici Toni media 6.70, Patriche Adelina media 6.70.

Aizicovici Ella media 6,60, Drimerg Rodica media 6,60, Faran Ulpiana media 6.60, Platon Georgeta media 6.60. Tanase Lucreţia media 6.60. Zaharia Suzana media 6,60, Iamandi Miarka media 6.50, Mihailescu Const. media 6.50, Myller Ana media 6.50, Uşer Raşela media 6.50, Capverde Rodica media 6.40 Ionescu Marilena media 6.40, Simionescu Gh. media 6.40, Caiserman Clarisa media 6.30, Hagiu Maria Ana media 6.80. Onicesi Elena media 6.30. Popovici Georgeta media 6.30, Rădulescu Trăiana media 6.30, Seremet Calina Iulia med. 6.30 Vainder Ella media 6.30, Ciubotaru Emilia media 6.20, Dimitriu Sonia media 6.20. Glantz Jenia media 6.20, Margulis Cili media 620. Matran Vicoria media 6,20, Macranschi Eugenia media 6,20, Popovici Maria Mioara media 6,20, Mardarie Cornelia media 6,10.

Cu media 6:

Andriescu Cireşica, A'bunei Janica, Apetroaia Ştefan, Bantaş Doina, Buchman Edith, Catzaţi Monica, Ciubotaru Mariana, Drâmbei Elena, Foca Elena, Lorent Andrei, Mihailescu Margareta, Munteanu Podrila, Nutescu Viorica, Olănescu Silvia, Pricop Traian, Rotaru Ioan, Savinescu Elena, Sofronescu Paula, Svart Edith.

Din 105 prezentate, 2 respinseala teză, şi 9 la oral, 94 candidate reuşite.

Se construeşte o şosea modernă între Bucureşti şi Iaşi

BUCUREŞTI 6.— Ministerul Lucrărilor Publice a început construirea unei şosele moderne care va lega Capitala cu Moldova de Nord.

Noua şosea va trece prin oraşele Buzău, Râmnicul Sărat, Adjud, Tg. Frumos, terminându-se la Iaşi. Acum au început lucrările în sectoarele Buzău, R. Sărat şi Adjud.

La terminarea lucrărilor în aceste sectoare, vor începe lucrările în regiunea Tg. Frumos—Iaşi.

O nouă lege
privind editurile, drepturile de autor şi difuzarea cărţii

BUC. 6.—Printr'o decizie a Ministerului Artelor se instituie, la acest departament, o comisiune pentru elaborarea proiectului de lege „Codul Cărţii", ce va cuprinde normale de funcţionare a editurilor o nouă reglementare a drepturilor de autor şi norme referitoare la difuzarea cărţii.

Comisiunea susmenţionată este compusă din d-nii:

Petre Năvodaru, Jacques Podoleanu, Virgil Montaureanu, Traian Corbu, Cicerone Teodorescu, Florin Tornea, Mihail Novicov, Al. Ştefănescu, Emil Capidan.

Un nou lot de foşti prizonieri au trecut ieri prin Iaşi

Ultimele loturi de foşti prizonieri din U. R. S. S. continuă să sosească în ţară.

Astfel ieri la orele 17,40 a intrat în ţară prin punctul de frontieră Ungheni un eşalon de foşti prizonieri români.

In gara Socola-Roşie, prizonierii în număr de 400 soldaţi şi căpiva ofiţeri, au fost îmbarcaţi în vagoane româneşti plecând înspre Focşani, unde după trierea generală se vor îndrepta spre căminele lor.

Munca voluntară

BUCUREŞTI 6 — Eri s'a terminat lucrările de reconstruirea podului de beton dela Tg. Mureş.

Lucrările s'au executat prin muncă voluntară.

COLEGI!
SĂ NE INSCRIEM CU TOŢII IN BRIGĂZILE DE MUNCĂ VOLUNTARA.
ŞANTIERELE NAŢIONALE NE AŞTEAPTA.
U.A.E.R.

Kermeza Artiştilor
10 Iulie
la Strand

ORA 12

Sinceritatea critică
în sânul partidelor comuniste

VIENA 6.— Ziarele de stânga ocupându-se de rezoluţia Biroului Informativ cu privire la situaţia din Iugoslavia, remarcă că, sinceritatea care caracterizează critica adusă P. C. I.-ului deosebeşte partidele comuniste de celelalte partide. In partidele aşa zise socialiste, critica şi autocritica sunt privite ca un fenomen nedorit.

Cond cerea Partidului Comunist Iugoslav s'a izolat de membrii partidului, iar prin tendinţele sale naţionaliste, a disprefuit preceptele solidarităţii internaţionale.

Neînţelegeri
la socialiştii franceji de dreapta

PARIS 6.—Ultima zi a congresului socialist francez a decurs într'o atmosferă de mari neînţelegeri. Conducerea de dreapta în frunte cu Ramadier, au impus congresului un vot de încredere în guvernul Schumann.

5 membri au fost eliminaţi din comitetul de conducere, deoarece n'au fost de acord cu votul de încredere acordat guvernului.

Criza alimentară
face ravagii în Anglia

LONDRA 6.— In timp ce guvernul laburist britanic cheltueşte sume formidabile pentru întreţinerea războiului în Palestina, criza alimentară internă a crescut în ultima vreme într'un mod înspăimântător.

Reprezentanţii autorităţilor britanice nu pot ascunde situaţia. Recent reprezentantul Ministerului aprovizionării a anunţat că începând de săptămâna aceasta, raţia de carne se va reduce din nou cu 50 la sută.

Analiza făcută de dl. ministru Teohari Georgescu la Rezoluţia Biroului Informativ
cu privire la greşelile conducătorilor comunişti din Jugoslavia

BUCUREŞTI 6. — La Timişoara a avut loc o adunare plenară a activului de partid local al P.M.R cu care prilej a luat cuvântul dl. Teohari Georgescu, ministrul Afacerilo-Interne, care a prelucrat „Rezoluţia Biroului Informativ al Partidelor Comuniste cu privire la situaţia din Partidul Comunist din Iugoslavia". Domnia-Sa a relevat meritul deosebit al Partidului Comunist (bolşevic) al Uniunii Sovietice în demascarea politicii greşite a Partidului Comunist din Jugoslavia, după care s'a oprit la atitudinea greşită a conducătorilor P.C.I. privitoare la revizuirea teoriilor marxist-leniniste.

In continuare, d. Ministru Teohari Georgescu a remarcat poziţia negativă a Partidului Comunist din Jugoslavia, faţă de critică şi auto-critică.

La sfârşit, Domnia-Sa a subliniat că membrii Partidului Muncitoresc Român vor şti să arate, rolul Uniunii Sovietice în eliberarea ţării noastre, precum şi ajutorul politic şi economic pe care ni-l dă în construirea socialismului.

O comisie superioară
de coordonare legislativă

BUC 6.—Printr'o decizie a Consiliului de miniştri publicată în Monit. Oficial de ieri, comisiunea superioară de coordonare legislativă este alcătuită din 21 membri. dintre care secretarul general al ministerului de justiţie, care are în atribuţiunile sale problemele de coordonare legislativă, va fi preşedintele comisiunii. Ceilalţi membri vor fi numiţi prin decizia ministerului Justiţiei, dintre magistraţi, membrii parchetului, profesori de drept, avocaţi, funcţionari sau asesori pupulari având pregătirea şi experienţa nececară. Ei sunt revocabili.

Comisiunea va studia proiectele de legi decretele cu caracter normativ ale Prezidiului Marei Adunări Naţionale, deciziile Consiliului de miniştri şi deciziile ministeriale de aplicaţiune generală, propunând modificările necesare, va cerceta legislaţia existentă şi va propune măsuri legislative pentru punerea ei în concordanţă cu Constituţia, abrogarea textelor căzute în desuetudine precum şi a celor rămase fără obiect în urma unei noui reglementări a materiei respective, coordonarea textelor prin modificarea completarea sau republicarea lor, va proceda în colaborare cu direcţiunea de coordonarea legislativă, studii şi documentare, la alcătuirea unei scheme de împărţire raţională a legislaţiei şi clasificarea legilor după această schemă.

Comisiunea va delega, la cererea comisiunii juridice a Marei Adunări Naţionale a R.P.R., 3 — 5 membrii ai săi pentru a fi la dispoziţia Marei Adunări Naţianale, în timpul sesiunilor acesteia.

Cambiile întreprinderilor naţionalizate
prelungite cu 30 zile

BUC. 6,— Se reaminteşte că toate poliţele şi obligaţiile de orice fel ale întreprinderilor naţionalizate, care urmau a deveni scadente în timp de o lună dela data naţionalizării, — se prelungesc în mod automat, fără nici o formalitate, cu 30 zile dela data scadenţei.

Abonaţi-vă la „Opinia"

Secerişul grâului în jud. Iaşi
începe peste 10 zile
Toate păioasele se prezintă bine

Din rapoarte sosite la Prefectură, rezultă că situaţia păioaselor în cuprinsul judeţului nostru se prezintă bine.

Comandamentul de însămânţări a hotărît ca secerişul grâului să înceapă peste 10 zile. In ce priveşte orzul, el a început să fie secerat în unele regiuni ale judeţului.

In ce priveşte treerişul, această operaţiune va începe pe ziua de 20 lulie crt.

Au fost luate în acest scop toate măsurile.

Astfel, au fost fixate zonele de treer pe întreg cuprinsul judeţului, au fost afectate batozele existente la fiecare zonă de treer, în raport cu cantitatea de păioase existentă.

Deasemeni, au fost desemnate comisiile comunale şi de plasă pentru campania secerişului şi a colectărilor, şi s'au stabilit modalităţile de transport.

BIBLIOTECA UNIVERSITĂȚII IAȘI

ANUL 40 Nr. 545

ABONAMENTE

... 450 : : : : : : 3 lun

„ 5.000 Intreprinderi, autorități pe un an

Atelierele tipografice
IAȘI, Str. ȘTEFAN CEL MARE 50-52

4 Pagini 4 Lei

OPINIA

ZIAR POPULAR COTIDIAN

Joi 8 Iulie 1948

Redacția și Administrația
IAȘI, STR. ȘTEFAN cel MARE Nr. 52

TELEFOANE:
Redacția : : Nr. 1209
Administrația : : 2042
Serv. de noapte : : 2088

Director C. R. GHIULEA

Primii elevi ieșeni au plecat pe șantierele naționale

După ce prima brigadă de studenți încadrați în UNSR au plecat pe șantierul Salva-Vișeu, eri dimineață 110 tineri elevi din UAER au pornit spre șantierul național de reconstrucție Bumbești-Livezeni.

Aspecte

La 7 dimineața o coloană de 110 elevi se îndreptau cântând spre gară.

In frunte mergeau doi elevi ducând o placardă pe care era scris cu litere mari „Brigada de elevi Nr. 1 Bumbești-Livezeni.

Un cântec plin de viață însoțea marșul sacadat al tinerilor care priveau în zare.

Iată-i alături. „puștani" de clasa V-a, bacalaureați și elevi de toate clasele.

In gară

părinți, prieteni, rude însoțeau plecarea tinerilor brigadieri.

Vagonul împodobit cu verdeață și lozinci aștepta drumul către Bumbești-Livezeni.

Din partea UAER-ului tinerii Sandu și Georgescu au îndemnat pe elevii brigadieri care pleacă pe șantierul național Gh. Gheorghiu-Dej, ca după ce au terminat cu succes anul școlar să ducă munca mai departe pe șantiere alături de tinerii muncitori, studenți și țărani.

. . . . .

Trenul a pornit apoi plin de cântece tinerești, cu tinerii elevi, tinerii brigadieri.

Tineretul nou al țării noastre pornește plin de încredere pe drumul reconstrucției.

In afară de cei 110 elevi care au plecat ieri, s'au mai constituit pentru a pleca pe șantiere încă două brigăzi de elevi.

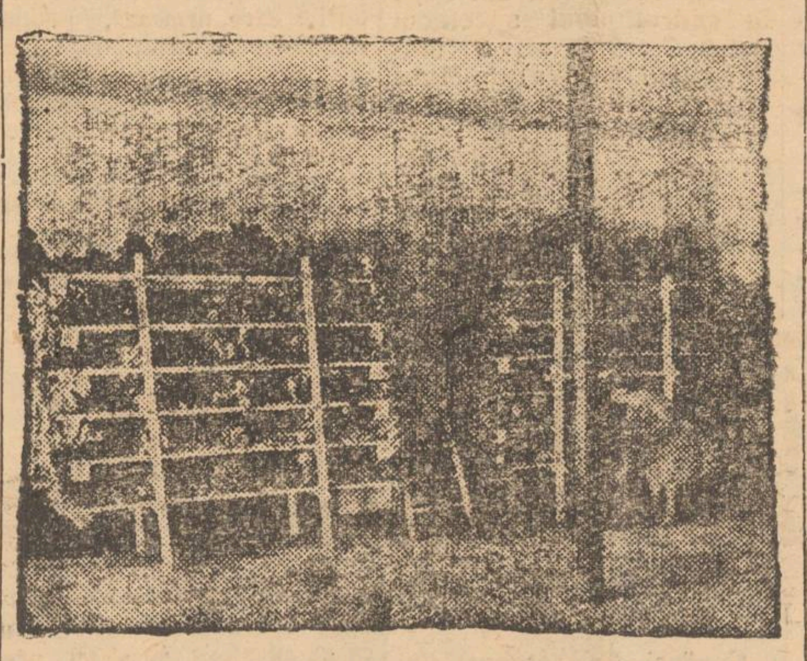

Organizarea crescătoriilor de viermi de mătase în R. P. R.

Justiția populară la Iași

De ce s'a dat primul termen atât de apropiat în procesele unor foști patroni învinuiți de sabotaj economic

— O rezolvare chibzuită în cazul unui sătean care n'a folosit creditul B. N. R. potrivit dispoziției

Prin reforma care s'a introdus în justiția noastră la începutul anului 1948, s'au adus câteva radicale schimbări.

Inființarea Judecătoriilor secundare rurale

Justițiabilului rural nu mai este târât pe drumuri lungi de țară până la instanțe judecătorești situate neapărat în târguri principale. Din cauza legăturilor și a intereselor personale care au existat în timpul vechilor regimuri între șefii departamentului Justiției și magistrați, aceștia erau lăsați permanent să-și îndeplinească slujba în centre mai mari. Nimeni, în trecut, nu s'a gândit să înființeze instanțe de judecată în câte mai multe localități rurale, pentru a se veni astfel în ajutorul țărănimei muncitoare.

Astăzi, săteanul nu mai face deplasări inutile, la zeci de kilometri spre a se prezenta la proces. Pentru dânșii s'au creiat judecătoriile secundare, la îndemână,- judecătorii care au fost înzestrate nu mult după înființare cu mobilier și inventarul necesar.

Rapida judecare a proceselor

Un alt principiu de bază în noua reformă a justiției este rapida judecare a proceselor. Pe vremuri, unii avocați procedau de așa manieră, încât reușeau să înduplece completul de judecată să amâne unele procese...... la calendele grecești.

In special acele procese în care reclamantul în scop de spoliere, urmărea năpăstuirea unui om muncitor. Și n'au fost rare cazurile când acest soi de procese se judecau la „timp potrivit" și în „complet convenabil" pentru reclamant. Și iarăși n'au fost rare cazurile când — datorită aceluiași sistem de tărăgăneală a proceselor — unii împricinați erau purtați mereu pe drumuri, erau nevoiți să se prezinte la zeci de termene, pentrucă până la urmă să se constate că, delictul ori infracțiunea acestora era de minimă importanță și deci normal ar fi fost ca aceste cazuri să se rezolve de îndată.

Acum judecarea se desăvârșește cât mai repede. Deaceia nu trebuie să mire pe nimeni de pildă că Instanța de sabotaj de pe lângă Tribunalul local a fixat termen la 9 Iulie curent pentru judecarea foștilor patroni ai fabricii de țesătorie din strada Sf. Andrei 33, a fostului administrator unic a fabricii Industria Textilă Ieșană și a fostului director responsabil al țesătoriei „Hagotext" din strada Sf. Lazăr, trimiși în judecată pentru că n'au fabricat pânza denumită „muncitorul", potrivit dispozițiunilor prevăzute în caetul de sarcini.

Potrivit principiului că judecata n'are acum scopul să tărăgăneze procesele, — pricinile se judecă repede fără să se acorde alte termene decât cele absolut necesare. Aceasta însă nu înseamnează că nu se administrează toate probele și că apărarea nu-și spune pretutindeni cuvântul.

Importanța asesorilor populari

In sfârșit a treia reformă adusă justiției — și cea mai importantă—este introducerea elementului popular în completele de judecată. A acelui element provenit din mijlocul marelor masse, care-i cunoaște pricinele, se identifică cu necazurile și mulțumirile sale și care s'a deprins să

AD.

(Continuare în pag. 2-a)

„Industria Textilă Ieșană" în lumina realităților

— Alături de importantele realizări înregistrate după naționalizare mai stăruie încă unele lipsuri

Raționalizarea brațelor. Intrecerile

„Astăzi când aceste războae sunt ale noastre, când de mărfurile pe care le producem se bucură întreaga clasă muncitoare, vom face tot ce ne va sta în putință, muncind fără întrerupere, pentru a le îngriji și a le păstra în bună stare ca să putem realiza din ce în ce mai mult".

Așa ne-a vorbit — în timp ce vizitam fabrica I. T. I. — noul director Max Strul.

Această nouă atitudine, conștientă față de bunurile poporului și față de muncă, a devenit odată cu naționalizarea, proprie multor muncitori.

Ei sunt conștienți că de războiul, de ringul sau de strungul, la care muncesc, e legată existența lor și a familiei, că de buna îngrijire a mașinilor depinde mărirea producției și ridicarea nivelului de trai a celor ce muncesc.

Popas la fabrica I. T. I.

Fabrica I. T. I. din Bd. T. Vladimirescu, nu este o întreprindere tocmai mare: nu se lucrează decât cu 29 războae duble și 10 mici. Și poate că nici acestea n'ar fi funcționat dacă, după fuga patronilor din întreprinderi—pentru a nu fi trași la răspundere pentru potlogăriile făcute—muncitorii nu s'ar fi gândit să le îngrijească așa cum trebuie. Totuși, lucrurile n'au mers chiar atât de ușor, după cum se așteptau muncitorii de acolo.

Paragina lăsată de patroni, mașinile deteriorate și cu piese lipsă, rețete false la secția de apretură, lipsa de fonduri precum și cozile de topor credincioase fugarilor făceau ca situația fabricei să fie oare cum dificilă.

Producția este astăzi depășită

Acum însă, după naționalizare, siguri fiind că nu vor mai fi niciodată spoliați de patroni și că tot ce se află în fabrică aparține poporului, muncitorii au adoptat o nouă atitudine disciplinară față de muncă. Strâns uniți în jurul organizației de Partid și a noului director, care îi lămuresc și îndrumă mereu pe calea progresului, și a bunei stări, muncitorii nu-și precupețesc eforturile pentru a remedia toate lacunele, mărind producția.

Deaceea nu-i cu totul întâmplător că după naționalizare, o seamă de muncitori, au început să lucreze la câte 2 războae duble, depășind zi cu zi norma cu 25 și 30 la sută, cum ar fi de pildă țesătorii Zvâncu Iordache, Daraban Vasile, Nemțeanu Mihai, Scânteie Maria, etc.

Aceste rezultate n'ar fi fost însă posibile dacă

LEONTE SILVESTRU

(Continuare în pag. 2-a)

Sănătatea satelor

Salvarea satelor, din punct de vedere sanitar, este astăzi una dintre problemele centrale ale Guvernului nostru.

Urmărind neîncetat lichidarea moștenirii dezastruoase lăsată în domeniul sanitar de regimurile trecute, Ministerul Sănătății a pornit în ultimele luni o intensă acțiune împotriva bolilor sociale.

Rapoartele medicilor din brigăzile tehnice sanitare arată adevărate ravagii făcute de pelagră. Sifilisul, tuberculoza, malaria, rachitismul, mortalitatea infantilă,— minează deasemenea păturile țărănești. Aceste constatări aduc o învinuire aspră regimurilor din trecut, pentru faptul de a fi lăsat satele fără îngrijire medicală serioasă.

Astăzi, când întreaga structură socială și economică se schimbă din temelii, lucrurile trebuesc privite c'un realism rece. Este inadmisibil ca 14 milioane de țărani să aibă mai puțini medici ca un singur oraș cu o populație de 1.100.000 de locuitori—ne referim la statistica medicilor din București. Ce echilibru e acesta? Ce sentiment de dreptate, de prevedere socială și națională?

Aici este toată problema. Medicii n'au fost îndrumați spre sate sau le-au ocolit. Se temeau de viața cu satele noastre. N'au fost educați în spiritul că greutățile pot fi învinse, că trebuiesc învinse. Că voința e un factor care face minuni și că atunci când e vorba de binele public, trebue dusă lupta cu toate puterile.

Salvarea sănătății satelor este astăzi, în primul rând, datoria medicilor. Ne gândim, îndeosebi, la medicii tineri, la proaspetele promoții pe care ni le dau cele trei Facultății de Medicină. Cu bogăția lor sufletească, cu idealismul lor, cu puterea lor de jertfă,— vor face operă de înalt umanitarism,

Mijloace de existență, mijloace de transport, instrumentar, medicamente — toate ustensilele—le vor fi puse la dispoziție de autoritatea respectivă. In schimb, poporul cere, așteaptă dela tineretul medical tragere de inimă desăvârșită, hotărâre dârză de a face binele și a-și îndeplini menirea pentru care au trudit atâția ani la școală.

Punându-se în slujba satelor noastre, destul de părăsite și de urgisite veacuri întregi, medicii vor face operă cu adevărat națională și vor afla comoară în sufletul lor că agonisirea binelui este mai presus decât binele agonisit.

NIGER GAIUS

Măsuri pentru campania secerișului, treerișului și a colectărilor în regiunea Iașului

In vederea începerii campaniei secerișului și a treerișului în cuprinsul județului, au fost puse la dispoziție până în prezent 70 tractoare și 14 batoze. Pe măsură ce noui mașini vor fi puse în stare de funcțiune, ele vor fi afectate centrelor de treer.

In ce privește colectarea grânelor, Comandamentul Județean a cerut organelor C.F.R. să repare toate hangarele existente în stațiile din cuprinsul județului, aceasta pentru depozitarea în bune condițiuni a cerealelor.

Deasemeni, au fost luate toate măsurile pentru organizarea transporturilor dela centrele de treer până la stațiile de depozitare.

Comisia de examinare a personalului universității din Iași

S'au instituit următoarele comisii de examinare pentru personalul administrativ, tehnic și de serviciu dela Universitatea din Iași.

Comisia pentru personalul administrativ: *E. Lucinescu președinte, Emil Gherasimescu și Stelian Ciurea.*

Comisia pentru personalul tehnic: *ing. Traian Idriceanu, I. Mihailescu, Ion Cărare și Vasile Dumitru.*

Comisia pentru personalul de serviciu: *Dora Colcea ca președinte, Mihai Alexandrescu Nadina Sebastian și Horen Marderos.*

Important comunicat privind întreprinderile industriale din localitate

Serviciul Jud. de Control Economic Iași, aduce la cunoștința tuturor întreprinderilor industriale care în conformitate cu legea 119 pentru naționalizarea întreprinderilor, au depus declarații conform formularului XXIX din susnumita lege să se prezinte pentru comunicări urgente la Serv. Jud. de Control Economic din str. Cuza-Vodă, 21 în următoarea ordine: In ziua de 9 Iulie dela litera A—G, 10 Iulie litera H—N, 12 Iulie dela O—T și 13 Iulie dela U—Y.

Vitejia poporului sovietic

F. Zelentov general-locotenent

Șapte ani s'au scurs dela acea zi memorabilă când poporul sovietic s'a pomenit în fața celei mai mari încercări, care a revenit cândva omenirii. Marele războiu de apărare a Patriei dus de Uniunea Sovietică împotriva fascismului banditesc german a fost cel mai crâncen și distrugător dintre toate războaiele, pe care le-a suportat Rusia în tot timpul existenței sale multiseculare.

In mortala încăerare cu fascismul s'a hotărât chestiunea existenței însăși a statului sovietic, a vieții și morții oamenilor sovietici. Toată omenirea a urmărit cu atenția încordată rezultatul acestei încăierări, fiindcă primejdia de moarte ce amenința statul sovietic constituia în acelaș timp o primejdie de moarte ce amenința întreaga omenire și civilizația ei. Popoarele din Apusul și Sud-Estul Europei, subjugate de fascism s'au convins pe propria lor piele, ce grozăvii purtau hoardele hitleriste pe baionetele lor sub forma așa zisei „ordine noui".

Imperialismul german s'a distins întotdeauna printr'o deosebită lăcomie și sete de sânge. Fasciștii germani și-au pus ca țintă instaurarea cu silă a dominației germane în Europa și apoi în toată lumea. Pentru atingerea acestui scop ei au otrăvit conștiința poporului german cu „teoria" rasistă care seamănă ura între oameni și conform căreia nemții ca „rasă superioară" sunt chemați să domine asupra celorlalte popoare. Ura bestială a hitleriștilor a fost în primul rând îndreptată contra popoarelor s l a v e. „Trebue căutat prin toate mijloacele — îndemna crudul Hitler — ca lumea să fie cucerită de nemți. Dacă noi vrem să creem marele nostru imperiu german, trebue înainte de toate să alungăm și să distrugem popoarele slave — rușii, polonezii, cehii, slovacii, bulgarii, ucrainenii, belorușii. Nu există nimic care să ne împiedece să facem acest lucru".

Cu mult înainte de izbucnirea celui de al doilea războiu mondial, Uniunea Sovietică a demascat în mod neobosit și consecvent esența reacționară a fascismului german. Guvernul sovietic a prevenit opinia publică mondială de intențiile mârșave ale hitleriștilor și a chemat la înfrânarea bandiților fasciști. Cu toate acestea oamenii Münchenului și alți complici ai incendiatorilor de războiu au căutat în toate chipurile să paralizeze eforturile diplomației sovietice, de a forma o coaliție antifascistă. Expunerea istorică a Biroului de Informații Sovietic a descoperit acum în fața întregii lumii, cu o claritate absolută și convingere complectă, înțelegerea dintre imperialiștii Americii, Angliei, Franței și Germaniei asupra pregatirii, în anii 1939—1941, a războiului contra Uniunii So-

(Continuare în pag. 2-a)

Creionări

„Păreri" despre femei...

Intr'un cerc de prieteni se vorbea zilele trecute despre meritele unei femei ce prestează un serviciu de mare răspundere. Nu se mai contenea cu laudele la adresa spiritului ei de inițiativă, a simțului practic, chiar și a inteligenții. Până aici toate bune. Care vasăzică, pe baza realizărilor a examenului de capacitate dat într'o muncă, poziția socială la femeii este un fapt recunoscut. Această recunoaștere dovedește în acelaș timp și o schimbare a unei învechite mentalități.

In toiul discuției însă, pe neașteptate, un prieten „emancipat" și mai ales conștient de semnificația vremurilor în care trăim, adaugă: —„totuși femeia trebuie ajutată că în fond nu e decât o... femeie. Cu alte cuvinte, nimic de spus despre felul cum femeia este în stare să se achite de o îndatorire socială, sunt bune și firești drepturile acordate femeilor, le merită chiar, totuși ea nu este decât o „biată femeie" ce poate să greșească, ce nu e în stare să se orienteze în toate problemele cum se orientează semenul ei, bărbatul.

Iată cum vechea men-

I. C.

(Continuare în pag. 3-a)

Simfonia V de Şostacovici

Recenta rezoluţie a Comitetului Central a Partidului Comunist (b) din U.R.S.S., precum şi discuţiunile cu compozitorii sovietici asupra luptei contra formalismului muzical au pus în prim plan numele marelui compozitor sovietic Dmitri Şostacovici. Pentru mişcarea muzicală ieşană absenţa numelui lui Şostacovici de pe programe a constituit o regretabilă carenţă.

In ultimul timp, însă, la o recentă audiţie a Conservatorului s'a cântat Trio pentru pian, violină şi violoncel, iar Miercuri la concertul de închidere a stagiunii sub bagheta d-lui Constantin Bugeanu se va cânta Simfonia V-a. Deşi nu are elemente descriptive, cum e cazul cu Simfonia VII-a (Leningrad), totuşi se resimte în spiritul simfoniei elanul noilei vieţi de luptă şi biruinţă pe care omul sovietic o trăeşte din plin.

Simfonia este scrisă pe teme foarte eloquente şi se bucură de o distribuţie orchestrală foarte colorată şi foarte variată.

Ea constitue una din cele mai bune lucrări ale lui Şostacovici şi una din cele mai apreciate lucrări ale literaturii simfonice mondiale.

Alături de simfonia V-a de Şostacovici concertul simfonic de Miercuri va mai cuprinde în primă audiţie „Concerto grosso" de Filip Lazăr.

PUNCTE

Dl. George Dem. Loghin

talentatul director de scenă responsabil al Studio-ului Teatrului Naţional din Capitală semnează în ultimul număr din „Rampa" un articol de sinteză cu privire la producţiile conservatorului de stat al R.P.R. D-sa analizează cu pătrundere unele greşeli care încă se mai observă, subliniind mai ales imitaţia la care sunt reduşi actorii tineri puşi să interpreteze roluri create în premieră de actori reputaţi.

O dare de seamă

mai amănunţită asupra aceloraşi producţii, referindu-se la fiecare elev în parte, face în acelaşi număr dl. Petru Comarnescu.

D-sa arată în primul rând că producţiile de conservator nu pot da decât relative indicaţii cu privire la valoarea la succesul în carieră a unui viitor actor. „Căci dincolo de însuşirile pe care le reliefează o producţie artistică, mai sunt concepţia despre lume şi viaţă pe care o are actorul, bogăţia lui sufletească, ethosul cu care îşi va îndeplini misiunea. In acestea se văd mai greu, şi numai încercările sau experienţa carierii le vor putea dovedi".

Ceva s'a schimbat

Dl. Comarnescu arată apoi că urmărind producţiile se poate constata „că ceva s'a schimbat în această instituţie, atât de criticată până de curând şi pe drept cuvânt". Totuşi se arată că noua conducere nu a putut schimba în câteva luni totul, astfel că producţiile au lăsat să se strecoare încă elemente care nu au nimic comun cu arta.

Talente certe

Totuşi d. Comarnescu prezintă doi elevi ca pe nişte certe talente de care leagă mari speranţe de viitor.

Este *Ion Ornescu* (clasa V. Maximilian) şi *George Carabin* (clasa Aurel Ghiţescu).

Am oferit

aceste informaţii asupra producţiilor conservatorului de stat din Capitală pentru ca, completându-le şi cu aprecierile făcute asupra producţiunilor Conservatorului local, cetitorii să aibă o imagine mai limpede şi mai generală asupra activităţii şcolilor de artă dramatică.

Spectacol pentru Arlus

Joi 8 Iulie la orele 20 se va reprezenta pe scena teatrului Naţional din Iaşi, în cadrul unui spectacol Arlus *Cine m'a salvat* (undeva la Moscova) de Mass şi Cerwinski în interpretarea artiştilor ieşeni: M. Grosaru, C. Cadeschi, M. Baciu, Silvia şi R. Ionaşcu, I. Schimbinschi, Liana Budescu, etc. Direcţia de scenă: dl. I. R. Matache.

SPORT

In loc de Reveniri pe marginea galei de box de Duminică

Gala de box de Duminică dintre Marathon şi CFR comportă unele reveniri, pe care ne permitem a le face în rândurile care urmează, propunându-ne totodată de a face o critică constructivă în ceeace priveşte organizarea, filmul întâlnirilor, valoarea combatanţilor, etc.

Organizarea

Deşi înfiinţarea unei noui secţii de box în urbea noastră avea un caracter deosebit, care trebuia exploatat la maximum, organizarea galei a lăsat de dorit. Ne obişnuisem în ultima vreme cu o singură asociaţie care acorda grija tinerilor dornici de a se iniţia în ale boxului. Şi erau mulţi tineri.

Faptul că feroviarii şi-au alcătuit şi ei o secţie pugilistică nu poate decât să ne bucure. Era deci nimerit ca să se difuzeze bilete, prin fabrici, întreprinderi, birouri, facultăţi, etc. pentruca astfel să se popularizeze acest sport în rândurile marilor masse de tineret. Ori, această situaţie n'a existat şi dacă îţi roteai privirea în sală constatai cu surprindere că ea era aproape goală.

Apoi juriul din întregul corp de oficiali ai O. S. P.-ului, doar dl. prof. V. Ultimescu era prezent. Lipseau judecătorii, lipseau arbitrii competenţi, ba la un moment dat în lipsă de cronometrar, confratele dela „Lupta Moldovei" a fost nevoit să îndeplinească această calitate. Pe viitor, organizatorii galelor trebuie să ţină seamă de cele de mai sus, pentruca în fe'ul acesta să se asigure un succes desăvârşit în ansamblu.

Despre întâlniri

Pambina şi Zvorăşteanu au desfăşurat o demonstraţie, pe lungimea de trei reprize a două minute.

In limitele categoriei muscă, Gusgă (CFR) învinge pe Tonegaru Maraton, la puncte.

In cadrul categorie cocoş s'au întâlnit; Buzac (Marathon) şi Borş (CFR).

Beneficiind de un pumn „care nu iartă" precum şi de un accentuat talent nativ, Buzac Ion sileşte pe Borş să abandoneze chiar în prima repriză. Invingătorul — pe care l-am văzut evoluând şi la Brăila, unde a obţinut o categorică victorie la puncte — este un element tânăr care are în faţă perspective frumoase.

Este dealtfel singurul boxeur care ne-a plăcut, din întreaga armată de pugilişti care şi-a împărţit cu dărnicie pumnii în reuniunea de Duminică dimineaţă.

Mul Gheorghe, care este un harnic ucenic cofetar, a avut de dus o aprigă luptă în campania lui Iosipescu (CFR). Ultimul un boxeur tios, a trebuit să îngenuncheze în faţa uppercutului puternic al lui Mul şi a abandonat în repriza secundă.

Concluzii

In general, gala a fost deslabă calitate. Matchurile fără semnificaţie, iar faptele create de boxeuri mediocre.

Un cuvânt greu în victoria maratho'iştilor l-a avut maestrul Leonida Cotidic care a ştiut să-i îndrumeze din colţul respectiv, într'o manieră care-i face cinste.

BREAK

„Industria Textilă Ieşană" în lumina realităţilor

(Continuare din pagina I-a)

noul director şi comisia de producţie nu s'ar fi zbătut pentru a remedia un lucru care împiedica aproape tot ritmul producţiei. Este vorba despre reţeta de apretură, care având în compoziţia ei o cantitate de sare strica firele de bumbac care se rupeau foarte des, rugineau spetele dela războaie făcându-le inutilizabile şi mărea procentajul deşeurilor.

Această defecţiune a fost înlăturată şi lichidată prin aducerea în fabrică a unui technician dela fabrica „Ornvenbaum", care a şi găsit o reţetă foarte bună pentru apretura.

Imediat după aceasta au şi început să se vadă rezultatele. Firele ne mai rupându-se, producţia a început să crească, datorită faptului că muncitorii au început aproape cu toţii să ceară de lucru la câte două războaie duble. Totodată procentajul deşeurilor a scăzut dela 4 la suta la 2 la sută.

Raţionalizarea braţelor de muncă

Un alt rezultat îmbucurător al îmbunătăţirii prelucrării firelor cu noua reţeta se poate constata şi prin următorul fapt:

Dacă imediat după naţionalizare 100 de muncitori lucrând în două echipe abia atingeau programul de producţie, în prezent prin raţionalizarea braţelor de muncă — un număr de muncitori fiind repartizaţi în alte întreprinderi — pe jumătate, lucrând într'o singură echipă dă aproape acelaşi randament.

Tot datorită bunei apreturi şi întreceri or socialiste care se desfăşoară în fabrică la secţia de preparaţie, 7 muncitoare în loc de 17, câte erau înainte de naţionalizare, au mărit productivitatea muncii cu 60-70 la sută.

Vorbesc muncitorii

Conduşi de responsabilul Mayer S. am vizitat apoi secţia de apretură şi boiangerie a fabricii.

— „Şi aici, ne spune călăuza, am găsit utilajul părăginit.

— Nici mijloacele de producţie nu erau menajate de aviditatea patronilor; până nu săreau bucăţi din ele nu se lăsau.

Plinschi Grigore, mecanicul fabricii, munceşte într'un colţ la un cazan de o formă neobişnuită.

— Asta-i „centrifuga" sau cazanul de storsbumbacul ud, ne spune acesta.

Complectarea ne vine dela Mayer S.:

— Această centrifugă era acţionată de doi oameni cu mâna.

Acum însă Plinschi o mecanizează şi o simplă apăsare pe un buton o va face să acţioneze în condiţii excelente.

In felul acesta se va putea stoarce bumbac de 4 ori pe a âta şi cei doi oameni vor putea fi folosiţi în altă parte.

Trecem apoi prin ţesătorie. In zumzetul asurzitor al războaelor ţesătorii îşi văd de treabă. Nimeni nu este curios să vadă cine trece şi ochii continuă să stea aţintiţi asupra maşinilor la care muncesc.

Intre două războaie vedem directorul trebuind. A fost chemat de un ţesator care nu pricepea dece se înţepenise războiul la care lucra.

— Nici o maşină nu va mai rămâne înţepenită de acum înainte în fabrica noastra", ne spune acesta, îndepartându-se.

Intrecerile

Aplecată deasupra unui război o găsim pe Călinescu Maria, care în organizaţia de Partid a propus să ia iniţiativa de a se lucra de trei ori pe săptămână în mod voluntar, câte două ore la curaţitul şi îngrijitul maşinilor.

Fără a se opri dela lucru, ţesătoarea ne spune:

— Eu rămân în fiecare după amiază ceva mai târziu, ca să-mi şterg, şi să-mi pregătesc războiul. Astfel am posibilitatea să măresc producţia şi să-mi îmbunătăţesc traiul.

Deasemeni ca o ilustrare a noiei atitudini faţă de muncă trebue să menţionăm întrecerea în care s'au angajat aproape toţi muncitorii din fabrică.

Au loc întreceri săptămânale în care se luptă pentru mărirea producţiei pe secţii, echipe şi individual, câştigatorii bucurându-se de o dreaptă răsplată.

Mai sunt şi lipsuri

Câţiva muncitori — foarte puţini ce e drept — se mai plimbă printre maşini plictisiţi. Acest lucru nu prea este un stimulent pentru ceilalţi. Altă lipsă pe care deasemenea am remarcat-o este negrijirea ziarelor de perete. E e există: însă unul al tineretului nu conţine nimic, iar celalalt al întreprinderii nu reflectă nimic din viaţa muncitorilor din fabrică.

Nu se poate spune însă că muncitorii de la fabrica I.T.I. s'au lăsat îmbătaţi de cele câteva succese amintite. Peste tot respiră şi se poate vedea elanul şi entuziasmul pe care îl arată faţă de muncă.

Deaceea mobilizaţi şi îndrumaţi de organizaţia de Partid, muncitorii dela I. T. I. merg înainte spre progres, spre binele tuturor oamenilor muncii din R.P.R.

Justiţia populară la Iaşi

(Urmare din pag. I-a)

chibzuiască justeţea hotărîrilor.

Dăunăzi, la secretariatul Parchetului am văzut cum asesorii populari studiau nişte dosare. Le revizuiau cu grijă căutând să-şi dea seama dacă clasările Procurorului sunt întemeiate (Legea dă dreptul ca asesorii dela Parchet să verifice clasările). Deşi ambii asesori dela Parchet au trecut primii şcoala asesorilor populari pe care au absolvit-o, am constatat că ei se consultau pentru fiecare dosar, încercând ca la nelămuririle ivite să se desluşească unul pe altul.

Atunci când asesorii socotesc că o clasare nu este îndeajuns motivată, se adresează procurorului şi îi cer lămuriri.

Dotaţi cu simţul justiţiei care trebue să se sprijine în primul rând pe împrejurările specifice fiecărui caz în parte, asesorii populari dimpreună cu magistratul de carieră dela secţia I corecţională au chibzuit că săteanul Ion Ieşanu care a fost dat în judecată pentru că n'a utilizat creditul dela BNR în scopul arătat, nu l-a condamnat decât la cinci mii lei amendă. S'a dovedit că situaţia era de aşa natură, încât el n'a fost în stare să-şi procure inventar pentru muncă. In schimb, suma a folosit-o la refacerea locuinţei distrusă de război. *Deci nu a risipit banii şi nici nu le-a dat o întrebuinţare speculativă, cum au procedat unii foşti patroni de întreprinderi cu creditele ce erau destinate investirii în producţie.*

S'au orientat deasemeni just asesorii populari şi magistratul de carieră care au alcătuit completul ce a condamnat la 7 ani închisoare pe Ion Dodoloi care a comis un furt de materiale la Atelierele C. F. R.-Nicolina. Cefereul este un bun public, bunul nostru al tuturor şi cei care sustrag materiale de acolo — ori cine ar fi dânşii — trebuesc pedepsiţi pentruca hotărîrea justiţiei populare să servească tuturor de exemplu.

Abonaţi-vă la „Opinia"

Fapte şi oameni din U. R. S. S.

O savantă sovietică studiază de 40 de ani mişcarea polilor pământeşti

Multă vreme s'a crezut că polii pământului sunt imobili. Cu ajutorul unor aparate de precizie, s'a putut constata că polii prezinta totuşi unele deplasari în ceeace priveşte latitudinea lor.

Aceste mişcari au fost amănunţit studiate de către oamenii de ştiinţă de specialitate.

In URSS există un institut al Academiei de ştiinţă a U. R. S. S. unde cu ajutorul unor telescoape speciale se culeg date exacte asupra acestui fenomen. O cunoscută colaboratoare a acestui institut stă astronomul Sofia Vasilievna Romanskaia, care lucrează acolo de 40 de ani, în care timp a publicat un numar însemnat de lucrări ştiinţifice.

15.580 de conferinţe în timp de 5 luni

Zilele acestea a avut loc la Moscova o şedinţă plenară a „Asociatiei unional pentru răspândirea cunoştinţelor ştiinţifice şi politice". Au participat reprezentanţi din Moscova, Leningrad, Kiev, Harcov, Kazan, Sverdiovk şi alte oraşe, care au făcut raport asupra activităţii Asociaţiei în primele cinci luni ale anului curent.

Sedinţa a fost deschisă de preşedintele Asociaţiei, academicianul S. V. Vavilov. Foarte interesant a fost raportul făcut de vice-preşedintele Asociaţiei — academicianul Mitin — care a arătat că în intervalul de 5 luni, lectorii asociaţiei au ţinut 15.580 de conferinţe cu teme sociale, economice, istorice, literare, etc. La aceste conferinţe au asistat peste 3 milioane de oameni.

Filme noui

Studioul cinematografic din Azbabad (Turmenia) turnează un nou film documentar despre industria petroliferă a Turcmeniei „Bogăţiile nisipurilor negre". Spectatorii vor putea vedea pe ecran cum arată cel mai tânăr oraş al republicii — Nabit-Dag.

Sâmbătă 10 Iulie la Strandul Iaşilor
Kermeza Artiştilor
se va petrece minunat

Vitejia poporului sovietic

(Urmare din pag. I-a)

vietice.

Al doilea război mondial, deja începutul izbucnirii sale a luat un caracter de război antifascist, război de eliberare. Intrarea Uniunii Sovietice în război a întărit şi mai mult caracterul antifascist şi de eliberare al acestui război.

Războiul poporului sovietic contra fascismului s'a început în condiţiuni favorabile pentru Germania şi foarte nefavorabile pentru Uniunea Sovietică.

Economia Germaniei fusese încă din timp de pace pusă pe picior de război, forţele ei armate numărau la mijlocul anului 1941 peste 7 milioane oameni şi aveau deja experienţa celor 2 ani de război în Europa şi superioritate numerică de tancuri şi aviaţie. Pentru hitlerişti muncea Europa subjugată, cu resursele ei imense de oameni şi materiale.

Folosind toate aceste avantagii, cât şi un astfel de avantagiu ca surpriza agresiunii, nemţii au obţinut la începutul războiului, cu preţul unor pierderi colosale, succese considerabile, ocupând o parte din teritoriul URSS, care dădea peste o treime din întreaga producţie industrială a ţării şi unde locuiau peste 80 milioane oameni. Ei au ocupat republicile Baltice, Belorusia, o parte a Ucrainei, au ieşit în stepele ruseşti, au ajuns în apropierea Moscovei şi a Leningradului, ameninţând astfel centrele de importanţă vitală ale ţării sovietice.

Poporul sovietic a avut nevoe în aceste împrejurări de mult timp pentru mobilizarea forţelor sale armate, pentru trecerea economiei pe picior de război; trebuiau mutate la Est 1300 întreprinderi industriale şi reglementată munca lor în noile regiuni.

Conducându-se dupa lozinca lui Lenin — „Dacă războiul a devenit inevitabil — totul pentru războiu" — poporul sovietic a rezolvat cu succes această problemă grea. Ca să pună toată economia ţării în slujba frontului şi să reglementeze producţia de massă a materialelor de război, Uniunea Sovietică a avut nevoe de mai puţin de un an, pe când celor mai mari ţări capitaliste le-a trebuit pentru acest scop cu mult mai mult timp: USA — un an şi jumătate, Angliei — peste doi ani.

Succesele armatei fasciste şi insuccesele temporare ale Armatei Sovietice n'au slăbit hotărârea poporului sovietic de a lupta şi rezista, n'au înfrânt starea lui de spirit eroică.

Forţele statului sovietic n'au secat, ci creşteau pe zi ce trecea. Fiecare cetaţean sovietic, fie că lupta pe front, fie că muncea în spatele frontului pentru nevoile frontului, simţea ce putere invincibilă i-a insuflat patriei sale puternicul regim socialist.

In zilele primejdiei aspre poporul sovietic s'a unit şi mai strâns în jurul partidului său comunist şi a conducătorului său Iosif Stalin.

In zilele Războiului pentru apărarea Patriei a fost demonstrată uriaşa forţă a sistemului social şi statal sovietic ca şi superioritatea sistemului economic sovietic faţă de sistemul economic al ţărilor vrăjmaşe. Industria sovietică a dat forţelor sale armate materiale militare, de cea mai bună calitate. Inca dela începutul războiului a fost clar că tancurile sovietice, aviaţia sovietică şi artileria sovietica sunt superioare celor germane.

Iar când industria sovietică a pus în întregime producţia sa în slujba razboiului, Armata Sovietică a început să capete materiale de război de prima clasă în cantităţi atât de mari, încât aceasta a frapat pe duşmani şi a produs uimirea şi admiraţia aliaţilor şi amicilor. In anii războiului forţa aviaţiei şi a artileriei sovietice a crescut de 5 ori. In momentele decisive ale războiului în unele sectoare ale frontului numărul pieselor de artilerie pe un kilometru de front ajungea până la 250-300 şi chiar până la 350 de ţevi. In momentul atacului istoric asupra Berlinului 22000 tunuri sovietice au tras asupra bărbogului fascist 1 milion 600 mii puduri obuze. Armatele sovietice au executat deseori operaţiuni, în cursul cărora în timpul unei singure zi s'au tras asupra duşmanului mai multe obuze decât au fost cheltuite de către armata rusă în tot cursul războiului cu Japonia în anii 1904—1905.

Regimul social şi organizare de stat sovietică au fost în timpul războiului cu Germania hitleristă temelia de nesdruncinat pe care a stat neclintită clădirea statului socialist multinaţional. Ideologia sovietică a prieteniei şi colaborării frăţeşti a popoarelor a repurtat victoria asupra ideologiei bestiale fasciste, care seamănă ura între oameni.

Chiar din primele luni ale războiului. Armata Sovietică, prin rezistenţa ei neîntrecută, a zădărnicit planul hitlerist de distrugere fulgerătoare a ţării, iar apoi a dat o lovitură nimicitoare duşmanului, sdrobind armatele lui de elită pe câmpiile de sub Moscova, Rostov şi la Tihvin. Unul după altul dispăreau avantagiile temporare ale armatei hitleriste cauzate de atacul surprinzător şi au început să acţioneze factorii permanenţi ai războiului. Aceşti factori şi anume: tăria spatelui frontului, spiritul moral al armatei, calitatea şi numărul diviziilor, armamentul armatei, capacitatea organizatorică a corpului de comandanţi, au decis soarta războiului.

Un an după înfrângerea puternică de sub Moscova, când Armata Sovietică a distrus complect legenda invincibilităţii armatei germane, a urmat lovitura distrugătoare dela Stalingrad. Aceasta

INFORMAȚIUNI

Universitare

Dl. dr. Diaconescu Mihai a fost numit suplinitor șef de lucrări la Institutul de Anatomie, Fac. de Medicină, iar d. dr. Timoșca Gh. asistent la acelaș Institut.

*

Ministerul a aprobat demisia d-lui dr. Mișa Marius asistent la Laboratorul de Medicina Legală.

*

D-na Dr. Lucia Bănescu a fost numită asistentă, și dl. d-rd. C. Negoiță preparator la Laboratorul de Farmacologie—Facultatea de Medicina.

*

Dl. Gh. Hessan a fost numit preparator la Laboratorul de Morfologie animală.

*

Dl. Dr. Rotaru C. a fost numit asistent la Lab. de Fiziologie și Fizică Medicală.

Un nou membru în Comitetul de direcție al Teatrului Național

Dl. prof. univ. Jean Livescu, decanul Facultății de Litere și Filosofie din Iași, a fost numit membru în comitetul de direcție dela Teatrul Național din Iași, în locul d-lui prof. C. Balmuș, transferat la București.

Examen de psihotehnicieni

La 15 Iulie se ține la București la Direcția Educației C.F.R. un concurs pentru ocuparea posturilor de psihotehnicieni vacante la C.F.R.

Personalul Universității din Iași care are dreptul să fie chemat în funcții superioare

Următorul personal al Universității Iași are dreptul să fie chemat în funcțiuni superioare:

Biblioteca Centrală a Universității: Valeria Pogonat, bibliotecar șef pentru postul de subdirector de bibliotecă Centrală; Alexa Niculae, bibliotecar șef pentru postul de subdirector de bibliotecă Centrală.

La Biblioteca Facultății de Medicină: Burada Alexandrina bibliotecar șef pentru postul de director de bibliotecă de facultate.

La Facultatea de Medicină: Vulpe Viorica, actuală registrator ajutor în funcția de registrator; Bordeianu Ion, actual registrator la biblioteca facultății, în funcția de registrator principal.

— Conform unei dispoziții a Ministerului de Finanțe, Vama Fălciu trece sub controlul Vămii Iași, începând cu data de 1 Iulie crt.

— D-l Ailenei Constantin a fost angajat diurnist temporar ca agent administrativ la Administrația Financiară Iași.

— D-l doctor Munteanu Alexandru a fost angajat în mod temporar, cu începere dela 1 Iunie 1948 până la 31 Martie 1949 ca profesor suplinitor la cursul de higienă și medic școlar la școala de supraveghetori de șantiere din Iași.

Intrunire politică

Luni 5 Iulie s'a ținut la sediul Sectorului V P.N.P. o ședință plenară prezidată de d. prof. I. State, Pr. I. Solomei a prezentat evenimentele externe și interne din cursul săptămânii.

La discuții au luat parte d-nii: consilier Dimoftache, d-na Stamate etc. D-l prof. I. State a tras apoi o serie de concluzii, accentuând asupra evenimentelor care dovedesc disoluția societății capitaliste. Au urmat discuții cu caracter organizatoric, cultural și disciplinar.

Comisiile de examinare pentru personalul administrativ, tehnic și de serviciu dela Facultatea de Agronomie din Iași

S'a instituit pentru anul bugetar 1948 | 49, următoarele comisii de examinare pentru personalul administrativ, tehnic și de serviciu dela Facultatea de Agronomie din Iași și anume:

Comisia pentru tehnicieni; prof. dr. Gh. Drăgan președinte, Ionescu Alex. din partea funcției pentru care se ține concursul, Alecu Dumitru din partea Sindicatului.

Comisia pentru posturile contabile: prof. Al Romanovici președinte, Enciu Maria și Alecu Dumitru.

Comisia pentru posturile administrative: prof. Al. Romanovici președinte, Bogos Petre și Alecu Dumitru.

Comisia pentru postul de bibliotecar: Prof. Zamfirescu președinte, Strat Elena și Alecu Dumitru.

Comisia pentru tehnicieni pentru ferme: Prof. Al. Romanovici, ing. agr. Roșca Dumitru, și Alecu Dumitru, secretar pentru toate comisiile: Baran Jeana.

Școala de secretare-contabile a Ministerului Agriculturii din Iași și-a încheiat cursurile

Serbarea de sfârșit de an

La 15 Decembrie 1947 a luat ființă în orașul nostru școala de secretare-contabile înființată de Ministerul Agriculturii în vederea creerii și formării de cadre noi pentru fermele de Stat.

Elevele școlii sunt recrutate din sânul păturii muncitorești și a țărănimii muncitoare.

Durata cursurilor pentru fiecare absolventă este de doi ani.

Elevele școlii, la început mai timide, întâmpinând oarecari greutați în munca și pregătirea lor profesională de fiecare zi, an reușit totuși într'un timp relativ destul de scurt să-și însușească cunoștințe temeinice.

Grație posibilităților largi oferite de regimul nostru democratic, fii poporului își valorifică posibilitățile lor spirituale.

Iar cunoștințele capătate se vor resfrânge asupra întregului popor muncitor.

Practică la școlile agricole

După ce cursurile au fost încheiate, elevele sunt trimise pentru practică de vară la școlile agricole.

Acolo, pe teren, viitoarele secretare contabile ale fermelor de Stat își însușesc cunoștințe noui pe care nu le pot căpăta în școală.

Se realizează în acest fel o îmbinare perfectă între teorie și practică.

Serbarea de sfârșit de an

s'a desfășurat zilele trecute într'un cadru festiv la sediul școlii.

Au luat cuvântul cu acest prilej, Elena Secureanu, directoarea școlii, N. Știrbu, din partea Sindicatului profesorilor secundari și eleva Simionescu Silvia. După executarea unui program artistic, a urmat împărțirea premiilor către elevele merituoase.

Numele premiantelor

Au fost declarate premiante elevele: Simionescu Silvia pr. I, Dănilă Elvira pr. II, Coroiu Ana, Burlacu Maria, Nistor Elena, pr. III, Galan Virginia, Melenciuc Lucreția, Costin Maria, Congiopol Ecaterina, mențiune.

INFIINȚAREA oficiilor județene de protecția a mamei și a copilului

Până în ziua de 15 Iulie a. c. vor lua ființă la Iași pe lângă Serviciul Sanitar al județului oficiul județean pentru protecția mamei și a copilului.

Deasemeni, oficii asemănătoare sunt înființate și pe lângă circumscripțiile urbane și rurale medicale de pe întreg întinsul județului nostru. Prin această măsură, protecția mamei și copilului capătă la noi un aspect nou.

Desființarea Comitetului Național de Ocrotire și trecerea atribuțiilor sale pe seama Ministerului Sănătății, presupune în primul rând o îmbunătățire a exercitării mijloacelor de asistență ce vor fi acordate de astăzi înainte mamei și copilului.

Noi am dori să mai amintim cum priveau regimurile trecute problema asistenței; sistemul pomanagist este și astăzi în vigoare în așa zisele democrații occidentale.

In schimb după 23 August, și mai ales dela 6 Martie 1945 începând, problema asistenței a căpătat o nouă desfășurare.

Realizările uriașe ale C.A.R.S.-ului, acel minunat instrument de ocrotire care a reușit să zmulgă mii de copii din ținuturile secetoase din ghiarele foametei și a morții au dovedit pe deplin că se poate realiza atunci când se lucrează planificat, când se reușește să se antreneze în jurul unei acțiuni prin organizațiile de massă, păturile largi populare, întregul popor.

Aceeași acțiune coordonată a dus-o mai departe Comitetul Național de Ocrotire.

Numai în județul Iași a reușit organizația locală să asigure înființarea centrelor de lapte la care iau masa, în oraș și județ, pentru 10 mii copii slabi, debili, sau subalimentați.

Și toate aceste prin sprijinul Guvernului care socotește problema ocrotirii mamei și copilului ca pe o problemă de ordin național.

Prin crearea oficiilor județene, printr'o coordonare mai perfectă în muncă, sub controlul și sprijinul unui Minisser, chestiunea aceasta își capătă tot mai mult o rezolvare tot mai favorabilă.

Nici de data aceasta, însă, nu se va lucra în mod izolat.

Din contra. In jurul oficiilor vor fi mobilizate organizațiile de massă care prin apartenențele lor puternice pe care le au în popor, vor aduce o contribuție importantă pentru îndepărtarea greutăților care stau în fața acestor organisme proaspăt înjghebate.

Sub îndrumarea și conducerea permanentă a Partidului Muncitoresc Român cele prevazute în Constituția R.P.R. cu privire la ocrotirea mamei și copilului, devin o realitate. ZS

Tribunalul jud. Vaslui

Se invită toți acei care au cunoștință despre dispariția plutonierului major Dascalu Vasile fost în Reg. 25 Artilerie dispărut la cotul Donului (URSS) în Noembrie 1942 să comunice Tribunalului.

Grefier
TALASAN

„Păreri" despre femei...

(Urmare din pag. 1-a)

talitate, cu teoriile degradante despre femeie, trăesc încă puternic, în sufletul celor ce au reușit să se ridice oarecum mai sus decât alții, în ceea ce privește înțelegerea lucrurilor. „Trebuie ajutată că în fond nu e decât o femeie, această frază trădează grosolan neîncrederea și superficialitatea înțelegerii unei sfări de lucruri a cărei rezolvare ne cheamă pe toți la o muncă temeinică de dezintoxicare, la înlăturarea unor instituții create de clasa exploatatoare.

Neîndoios că femeia — director, șef de secție sau maronar are lipsuri în muncă, tot așa cum le are și dl. director, inginer sau maistrul. Cum vor fi rezolvate aceste lipsuri? Prin intensificarea muncii, prin ajutor reciproc prin colaborare, indiferent dacă conducătorul este bărbat sau femeie. Și atunci la ce această ușurință de gândire, această superficialitate ?

Se pare că lupta de reeducare în această privință, a muncitorilor și țăranilor noștri ar merge mai ușor decât cu unii din orășenii „conștienți" și mai ales cu oamenii „moderni" Nu cu fraze bine ticluite împodobite cu tot felul de floricele, „politicoase" și „covalerești" mergem spre înlăturarea unei situații înjositoare pentru femeie, ci prin cunoașterea cauzelor ce au adus această situație și necesitatea radicalei ei schimbări.

COMUNITATEA EVREILOR IAȘI — SECȚIA CULT

INȘTIINȚARE

In conformitate cu ord. Ministerului Cultelor Nr. 21547 din 23 Iunie 1948 toți rabinii angajați în funcțiune la sinagogile locale sunt obligați a se prezenta în ziua de Miercuri 7 Iulie 1948 ora 4 p. m. precis la sediul secției Cult Str. Cst. Negri 42, aducând cu ei toate actele în legătură cu aceasta.

Acei care nu se vor prezenta în ziua și ora fixată mai sus, sar care nu vor aduce toate actele legale, nu vor fi trecuți pe tabloul cerut urgent de către Minister și Comunitatea nu-și ia nici o raspundere pentru consecințe.

DOCTOR
IOAN GASPAR
Directorul Sanat. Bârnova
Specializat în
BOLI DE PIEPT
LA PARIS
Consultă în fiecare joi între orele 10-13 dim. și 5-8 d. a. Marți și Sâmbătă între orele 5-7 d. a. în str. Buna Vestire Nr. 8 etaj 1
Telefon 2495
RAZEX

PIERDUT 2 buletine populației, pe numele Manole Elena și Manole Petru str. Domniței No. 5. Le declar nule.

CAUT apartament 3-4 camere (urgent) Inginer Ralea telef. 2509, str. Neculai Gane 21.

Laboratorul de analize medicale
DOCTOR
Marcus Wassermann
Asistent universitar
Str. Gabriel Pery Nr. 21
(fost Victor Place, imobil. Cofetăriei Streit)

Abonați-vă la OPINIA

Fost începutul apunerii armatei fasciste germane, înfrângerea nemților în bătălia dela Kursk, în vara anului 1943 a pus armata hitleristă în fața unei catastrofe, de care n'a mai fost în stare să scape. Inițiativa războiului a trecut în întregime în mânile Armatei Sovietice.

In anul 1944 a intrat în acțiune tot frontul gigant dela Marea Neagră până la Oceanul Înghețat de Nord și Armata Sovietică a dat dușmanului zece lovituri staliniste nimicitoare, care au paralizat cu desăvârșire forța armatei hitleriste.

Abea în acest an aliații anglo-americani prevăzând distrugerea inevitabilă a Germaniei de către Armata Sovietică, au deschis al doilea front în Europa, adică atunci când de fapt sfârșitul victorios al războiului era deja hotărât. Deschiderea celui de al doilea front n'a dus la nicio schimbare esențială în repartiția forțelor combatanților. Comandamentul suprem hitlerist continua să mențină ca și până acum pe frontul germano-sovietic două treimi din forțele sale armate și nu numai că nu slăbea, ci chiar le întărea pe socoteala transferării unităților celor mai apte de luptă depe frontul apusean pe cel de răsărit. In Ianuarie 1945, când armatele germane au început ofensiva în regiunea Ardennes și amenințau să provoace o înfrângere serioasă armatelor aliate, Comandamentul Suprem al forțelor Armatei sovietice fidel obligațiunilor sale a întreprins în condițiuni nefavorabile o ofensivă uriașă și astfel a salvat pe aliați dela o distrugere inevitabilă.

Intreprinzând în Aprilie 1945 o ofensivă hotărâtoare contra grupării enorme dușmane, care apăra Berlinul, Armata Sovietică a luat cu asalt capitala fascistă arborând deasupra ei steagul victoriei.

Astfel a fost dobândită marea victorie, pe altarul careia poporul sovietic a adus jertfe uriașe. In cursul celui de al doilea război mondial forțele armate sovietice au jucat un rol hotărâtor, eliberând de sub robia fascistă popoarele Poloniei, Cehoslovaciei, Jugoslaviei, Bulgariei, Ungariei, Austriei, Romăniei, Norvegiei și de sub jugul imperialismului japonez popoarele Manciuriei și ale Coreei.

Popoarele iubitoare de libertate din lumea întreagă au apreciat în mod just rolul hotărâtor al poporului sovietic și al armatei sale în distrugerea fascismului ca cea mai măreață și neîntrecută faptă de vitejie.

FILARMONICA DE STAT „MOLDOVA"
TEATRUL NAȚIONAL
MERCURI 7 IULIE 1948 ora 20 precis
Al 30-lea Concert simfonic
pentru închiderea stagiunei 1947—1948
Dirijor: Maestrul Const. Bugeanu-Buc.
Inspector general al muzicii
PROGRAM
1. Schostacovici: Simfonia 5-a
2. Weber: Uvertura la Freischutz
3. Filip Lazăr: Concerto grosso
Prezentarea programului: Prof. GH. PASCU
Pretul locurilor; Lei 80, 60, 50, 40
plus taxele legale.
Biletele la Agenția Barasch
Intrârea publicului după începerea concertului este strict interzisă

O PREMIERA EXCEPȚIONALA
FETE FARA UNIFORMA
cu
ANNE MARIE BLANC și
BLANCHETTE AUBRY
Azi la CAPITOL

Cooperativa de producție
„Reconstrucția Populară"
Aduce la cunoștință pe această cale tuturor instituțiilor de Stat și particulare, proprietarilor de imobile din Iași și jud. Iași că execută următoarele lucrări: Proecte, Expertize, Lucrări de construcții civile, de beton armat, de drumuri, lucrări de artă, instalații technice sanitare, instalații electrice, lucrări în ceramică, binale și lucrări în tâmplărie.
Pentru orice informațiuni, vă rugăm a vă adresa la sediul nostru din str. Ștefan cel Mare Nr. 51, Telefon 1834.
COMITETUL

TEATRUL NAȚIONAL
Numai 4 spectacole înainte de turneu
Sâmbătă 10 Iulie-Duminică 11 Iulie-Marți 13 Iulie
ora 8 seara ora 4 și seara 8 ora 8 seara
prezintă:
pretextul muzical revuistic
„Cartierul fericirii"
2 acte și 36 tablouri de Radu Mircea Rățescu și — Florin Ghenca —
Jazz 12 persoane: „Maya" — Humor — Cuplete de actualitate
Decor: A. Wilke
Dir. de scenă: ION DIACU
Aranjamente muzicale: Hardy Sobe și R.M. Rățescu

Primul turneu al teatrului ODEON din București
prezintă
Miercuri 14 Iulie matineu și seara, la
TEATRUL NAȚIONAL
marele succes al Capitalei
Helen, Tommy și Joe
3 acte de J. THURBER și E. NUGENT
Trad. Alf. Adania având în fruntea distribuției pe:
RADU-BELIGAN — DINA COCEA
cu întreaga distribuție și montarea din Capitală
Biletele s'au pus în vânzare la agenția teatr. Barasch

MÂINE NU! dar poimâine, sosește
marele turneu al iluzionistului mondial
? TIHANYI ?
cu ansamblul și orchestra sa. Numai 3 zile în Iași
Vineri 9, Sâmbătă 10 și Duminică 11 Iulie
seara ora 8 matineu ora 4
la TEATRUL PHOENIX
Bilete la agenția „THALIA"

ULTIMA ORA

In toată țara continuă prelucrarea rezoluției Biroului Informativ

Un mare expozeu al d-lui Gheorghiu-Dej, în sala Giulești

BUCUREȘTI 7.—Aseară în sala teatrului muncitoresc Giulești, a avut loc o mare adunare a comitetelor de sectoare și organizațiilor pe întreprinderi a Partidului Muncitoresc Român din Capitală, cu prilejul căreia dl. Gh. Gheorghiu-Dej, secretar general al Partidului Muncitoresc Român și prim vice-președinte al Consiliului de Miniștri, a făcut o expunere a Rezoluției Biroului Informativ în legătură cu situația din Partidul Comunist din Iugoslavia, subliniind învățăturile ce se desprind din acest documeni. După expunere, Domnia-Sa a răspuns la diferite întrebări puse de participanții la această adunare. Au urmat apoi discuții, după care a vorbit dl. Alex. Drăghici, membru în C. C. al P. M. R. și secretar al Capitalei, al P.M.R.

*

BUCUREȘTI 7.— Eri după amiază în sala teatrului „Odeon" din Ploești d-na Ana Pauker, secretar al Partidului Muncitoresc Român și Ministru al Afacerilor Străine, a prelucrat același document.

La Cluj, dl. Vasile Luca secretar al P. M. R.-ului și Ministru de finanțe a prelucrat în cursul zilei de eri Rezoluția Biroului Informativ în legătură cu situația din Partidul Comunist din Iugoslavia. Adunarea a avut loc în sala Colegiului academic, în fața activului de partid al P.M.R.

La Brăila a avut loc Duminică o adunare a activului de bază al P.M.R. cu care prilej a luat cuvântul d. A. Bunaciu, membru supleant al C.C. al P.M.R. și Ministru de Justiție a prelucrat Rezoluția Biroului Informativ asupra situației din P. C. I. Din partea organizației locale a vorbit dl. Marin Iordăchescu.

Instalarea primei femei primar în jud. Iași

Zilele acestea a avut loc instalarea primei femei primar în județul nostru în persoana d-nei Maria Polcovnicu în comuna Tomești.

La instalarea primei femei primar a anunțat d. prefect al județului Emil Mazilu și D-na Elvira Munteanu secretara U. F. D. R. Iași.

Peste două zile expiră armistițiul în Palestina

Și evreii și arabii au respins propunerile contelui Bernadotte

Statul Israel a dat un nou ordin de mobilizare

TEL-AVIV 7.—Consiliul de Stat al Israelului a respins Luni seara propunerile de pace făcute de mediatorul Organizației Națiunilor Unite, contele Bernadotte.

Guvernul provizoriu al Israelului aste însă gata să continue discuțiile.

După cum se știe, și arabii au respins propunerile făcute de contele Bernadotte,

*

LAKE SUCCES 7. (France Presse).— „După expirarea armistițiului de 4 săptămâni la 9 Iulie 1948, lupta va fi reluată și va fi continuată până la victoria unuia dintre adversari", a declarat unui corespondent al Agenției „France Presse" delegatul Siriei la ONU., Fariz el Khury, subliniind „lipsa lui de optimism, cu privire la posibilitatea unei soluții pașnice a problemei Palestinei. El a precizat că se va opune în cazul că va fi adusă în fața consiliului de Securitate chestiunea unei prelungiri pur și simplu a armistițiului, exprimându-și părerea că nu se va putea ajunge la un acord cu privire la aceasta în Palestina.

El a confirmat că Consiliul de Securitate, al cărui președinte a fost în Iunie, a primit din partea contelui Bernadotte textul propunerilor pe care mediatorul le-a transmis părților interesate, arătând că anumite răspunsuri au și fost comunicate Consiliului, dar a refuzat să facă precizări, dat fiind „caracterul strict confidențial" al documentelor.

*

TEL AVIV 7.— (France Presse). — Un nou ordin de mobilizare, publicat Duminică dimineață, cheamă sub drapel pe toți bărbații sub vârsta de 40 ani, cu excepția celor ce au mai mult de 2 copii.

Ceilalți rămân mobilizați în serviciile esențiale din industrie și agricultură.

Astfel, toți bărbații între 17-40 ani și toate femeile între 18-25 ani, sunt mobilizați în armată. Peste aceste vârste, bărbații și femeile sunt mobilizați în industrie și agricultură.

Regim de predare a unor cote de cereale la treeriș

Prețurile de cumpărare a cotelor

Printr'un decret al Prezidiului R. P. R. și printr'o decizie a Comisiei de colectări, apărute ambele în Monitorul Oficial de eri, s'a stabilit un regim de predare a unor cote la treeratul păioaselor, contra preț oficial.

Micii producători cu exploatări care nu depășesc un ha. teren arabil, precum și exploatările agricole având până la 3 ha. dar cu o producție sub 600 kg. la ha.—sunt scutiți de orice fel de obligații de predare.

*

Prețurile de vânzare ale cerealelor sunt libere la producători, cu excepția cantităților corespunzătoare cotelor de produse stabilite ale căror prețuri se fixează loco centrul de colectare după cum urmează:

— grâul, având o greutate hectolitrică de 75 kgr. și 3 la sută corpuri străine, lei 5,60 kgr.

— Secara, având o greutate hectolitrică de 68 kgr. și 3 la sută corpuri străine, lei 4 kgr.

— Orzul având o greutate hectolitrică de 60 kgr. și 3 la sută corpuri străine, lei 4,70 kgr.

— Orzoaica, având o greutate hectolitrică de 65 kgr. și 3 la sută corpuri străine, lei 4,20 kgr.

— Ovăzul, având o greutate hectolitrică de 42 kgr. și 3 la sută corpuri străine, lei 5,30 kgr.

A II-a brigadă studențească a plecat pe șantierul Bumbești-Livezeni

Marți seară a plecat din Iași cea de a doua Brigadă Studențească pe șantierul de reconstrucție de la Bumbești-Livezeni.

După prima brigadă, care a plecat Duminică la Salva-Vișeu, studenții brigadieri care au plecat la Bumbești - Livezeni, și-au luat angajamentul de a munci neîntrerupt pentru reconstrucția țări.

Brigada II-a este compusă din 110 studenți de la Facult, de Științe și Litere.

Următoarele brigăzi studențești vor pleca pe șantierele de reconstrucție, Luni seara.

Sosirea delegației ortodoxe române la Moscova

MOSCOVA 7.— (Rador). Delegația bisericii ortodoxe române în frunte cu Justinian, patriarhul Republicii Populare Române, a sosit Luni la orele 15 la Moscova cu avionul.

Delegația a fost primită pe aeroport de reprezentanții oficialităților sovietice, Karpov, președintele Comitetului pentru chestiunile bisericești, mitropolitul Nicolae Kolcitzki și ambasadorul R.P.R. la Moscova prof. Vlădescu-Răcoasa

Delegația va participa la sărbătorirea a 500 ani dela instaurarea autocefaliei bisericii ortodoxe ruse, precum și la discuțiile capiior bisericii ortodoxe care vor avea loc cu acest prilej.

Înlesniri pentru salariații întreprinderilor naționalizate

BUCUREȘTI 7— Forurile de resort au făcut cunoscut tuturor Oficiilor Industriale să pună în vedere întreprinderilor naționalizate să dea o mai mare desvoltare creșelor, căminelor, vilelor de vară, strandurilor de sport, etc.

In ceiace privește cantinele, se prevede ca întreprinderile naționalizate, vor suporta din bugetele lor, toate cheltuelile de regie, salariații acestora urmând a achita numai costul activ al meselor.

Menționi în registrul unic de control al întreprinderilor naționalizate

București 7.— Până la data de 10 Iulie c., toți directorii de întreprinderi naționalizate sunt obligați să facă în registrul unic de control al întreprinderii următoarea mențiune:

„Astăzi... Iunie, 1948, a fost instalat director al întreprinderii naționalizate... pe baza delegației Ministerului.. din..".

Mențiunea va fi semnată de director sub stampila întreprinderii.

La întreprinderile care intră în prevederile legii de naționalizare dar la care nu au fost instalați încă directori, se va face de către controlul economic la cererea C.J.N. o mențiune cu următorul conținut:

„Întreprinderea... se încadrează în prevederile legii de naționalizare..."

La întreprinderile arbuite M.A.I. mențiunea se va face de către primarul din localitate.

Directorii, președinții C.J.N. (Comisia Județeană de Naționalizare) și primarii sunt personal răspunzători de îndeplinirea acestei formalități până la data de 10 Iulie c.

După această dată instituțiile bancare și autoritățile de Stat care au plătit sume diferitelor întreprinderi, le vor putea cere prezentarea registrului unic de control spre a se convinge dacă acestea au fost încadrate în prevederile legii de naționalizare.

Inființarea unui „Fond al Depistărilor"

BUCUREȘTI 7.—Toate veniturile realizate din depistări, se vor îngloba într'un fond denumit „Fondul Depistarilor", care va fi contabilizat în Capitală de către Eforia sanitară a Municipiului București, iar în provincie de Serviciul Sanitar Județean, prin Eforia sanitară respectivă.

Acest fond al depistărilor va fi supus la dispoziția Direcției T. B. C., pentru Capitală și a Centrelor județene anti-tuberculoase pentru provincie.

Sumele vor fi încasate și ordonanțate conform legi contabilității publice în vederea acoperirii cheltuelilor necesare pentru banul merș al serviciului ca: achiziții și întreținori de aparate, salarizarea și deplasarea personalului temporar angajat în vederea depistărilor ca și pentru întreaga acțiune profilactică rezultată din Secția depistării și vaccinării.

Toți actorii Iașului se vor produce la Kermeza Artiștilor 10 Iulie la Strand

ORA 12

Deschiderea conferinței întreprinderilor naționalizate din zona sovietică a Germaniei

BERLIN 7.—La 4 Iulie s'a deschis la Leipzig conferința reprezentanților intreprinderilor naționalizate din zona sovietică de ocupație din Germania.

Au participat 8000 de delegați. Președintele Comisiunei Economice Germane a mulțumit autorităților sovietice pentru ajutorul dat la refacerea economiei germane.

S'a propus un plan pentru înființarea unor mari asociații industriale, prin unificarea unor mari intreprinderi.

Vicepreședintele Partidului Socialist Unificat a expus planul economic bienal pentru zona sovietică de ocupație.

400.000 metalurgiști americani au intrat în grevă

NEW-YORK 7.— Eri 400.000 de muncitori americani din industria oțelului au declarat grevă generală. Ei n'au acceptat clauzele contractului colectiv care nu satisface nevoile vieții lor.

Noi greve în Franța și Africa Franceză

PARIS 7.— Salariații interprinderilor balneare din Vichy au declarat grevă, cerând mărirea salariilor.

*

PARIS 7.— Greva personalului aviației civile din Dakord s'a extins cu repeziciune în toată Aftica franceză.

Demonstrații muncitorești în Indii

Poliția a tras asupra mulțimii

BOMBAY 7.—Un număr de 8000 de muncitori ai municipalității orașului Bombay au declarat grevă, cerând mărirea salariilor.

Poliția a făcut 200 arestări. Ea deschis de 5 ori focul asupra demonstranților, care cereau eliberarea celor arestați.

Sunt morți și răniți.

Amendamente în Camera engleză împotriva „planului Marshall"

LONDRA 7.—5 deputați englezi, conservatori de frunte, au propus Luni în Camera Comunelor un amendament, prin care cer să se refuze ajutorul „planul Marshall".

— „Camera Comunelor—spune amendamentul—nu trebuie să primească condiții care pun într'o lumină întunecată imperiul britanic".

ANUL 40 Nr. 546

ABONAMENTE
Lei 450 [illegible] 3 luni
5.000 întreprinderi, autorități pe un an

Atelierele tipografice
IAȘI, Str. ȘTEFAN CEL MARE 50-52

4 Pagini 4 Lei

OPINIA

ZIAR POPULAR COTIDIAN

Vineri 9 Iulie 1948

Redacția și Administrația
IAȘI, STR. ȘTEFAN cel MARE Nr. 52

TELEFOANE:
Redacția. . . Nr. 1268
Administrația . . . 2042
Serv. de noapte. . . 2088

Director C. R. GHIULEA

BIBLIOTECA UNIVERSITATII IAȘI

PREGĂTIREA planificării economice

Partidul Comunist Român împreună cu toate forțele democrate din țară începând din anul 1944, au trebuit să ducă o luptă titanică contra uneltirilor burghezo-moșierești, pentru a salva din ceia ce mai rămăsese din organizația industrială și totodată a apăra rămășițele inventarului agricol.

Călit în lupte, dotat cu competință și energie, Partidul Comunist prin secretarul său general d. Gh. Gheorghiu-Dej a luat întâi în mâni organizarea transporturilor; apoi și-a luat ziua și sarcină a refacerii economice, — concentrând treptat departamentele economico-financiare și înlăturând sabotajul tătărăscenilor.

Și-a făurit două organisme potrivite: 1. Consiliul superior al economiei naționale și 2. Comisia pentru redresare economică și stabilizare monetară.

Cu aceste organisme, s'a scos țara din haos și mizerie, s'a dirijat producția, s'a însănătoșit moneta, s'a sporit treptat cantitatea de mărfuri pe piață și a determinat o apreciabilă ieftenire a vieții.

Dar a venit vremea să se pășească înainte. P. M. R. ca organism de avantgardă al muncitorimii, proectează o largă extindere a industrializării, în vederea desvoltării puterii economice a țării, asigurării bunei stări a poporului și garantarea independenței naționale.

E vorba de o planificare generală a activității economice, — planificare ce nu putea da roade câtă vreme principalele întreprinderi industriale erau proprietate particulară.

Procedându-se la naționalizări și extinzându-se volumul bunurilor comune ale poporului, e momentul potrivit a se planifica producția.

Măsuri pregătitoare au și fost luate, între care ancheta în cele 9000 familii pentru cunoașterea felului de viață, nevoilor, dorințelor, întregului popor muncitor.

Apoi au fost dizolvate Consiliul superior al economiei naționale, și Comisia pentru redresare economică și stabilizare monetară, ca organisme care și-au împlinit cu succes rolul, dar acum sunt depășite de noile necesități ale Statului.

Și a luat ființă, în schimb Comisia de Stat a Planificării, cu atribuții vaste de organizare și control.

Această comisie schițează planurile de acțiune și le dă în lucrul departa-

Continuare în pag. 2-a

NOTE

O sugestie pentru îmbunătățirea calității pâinii

Arătam în ziarul nostru ori acum—când se fac întreceri între muncitorii tuturor sectoarelor de producție—nimerit ar fi să se inițieze o întrecere între lucrătorii brutari pentru a se îmbunătăți la noi calitatea pâinii.

Să recunoaștem că deși fabricată din același material, la unele brutării pâinea este mai gustoasă și mai coaptă pe când la altele calitatea acestui aliment lasă de dorit,

Ziarele din Capitală înregistrează faptul că la București au și început întreceri între unii lucrători brutari pentru îmbunătățirea calității pâinii.

De ce nu s'ar face același lucru și la Iași ? !

Munca voluntară la lucrările de asanare din Iași

În ultimul timp s'a înregistrat următoarea activitate a muncii voluntare la Iași:

În ziua de 2 Iulie un număr de 20 utemiști dela fabrica „Țesătura" au ieșit la muncă voluntară prestând câteva ore de lucru rodnic pe șantierul străzii Inginer Scutaru din imediata apropiere a Atelierelor Nicolina.

Tot în această zi au muncit cu spor un număr de 10 sindicaliști pe șantierul din strada Lăpușneanu colț cu strada V. Conta.

În ziua de Duminică 4 Iulie a lucrat pe șantierul din Piața Unirii colț cu strada Săulescu o echipă din Sindicatul Imbrăcăminte (echipă alcătuită în mare proporție de femei). S'a efectuat 14 metri cubi nivelat.

Este bine să arătăm că Sindicatul Imbrăcăminte inițiase pentru acea zi o întrecere cu Sindicatul Lemn-Forestier dar aceștia din urmă au găsit de cuviință nici să nu se prezinte la lucru, — fapt care vădește lipsă de răspundere.

Este de așteptat ca la a doua ocazie cei dela Lemn-Forestier să-și îndrepte greșala comisă.

Duminică 4 Iulie la străpungerea străzii Ștefan cel Mare au lucrat 40 oameni dela Federația Meseriașilor, prestând trei ore de muncă.

Evidențieri

In ziua de Luni 5 Iulie a lucrat la străpungere o echipă de 23 sindicaliști de la Prefectura de Județ.

S'au evidențiat: V. Vasiliu, Gh. Vulpe, V. Suhan, Mihai Zlăvog, Lucica Gherasim, Agop Emirzean și A. Kogălniceanu.

In aceeași zi 90 de tineri dela UTM au dat un frumos randament pe șantierul fostului Consulat Rusesc din strada Gh. Dimitrof (fost Brăteanu).

Suntem informați că se vor întocmi jurnale de perete a Sindicaliștilor ce prestează munca voluntară. Aceste jurnale vor fi bine venite, deoarece vor stimula pe cei vrednici și vor arăta pe cei care nu sunt destul de activi.

Deschiderea cursurilor universităților libere organizate la Mânăstirile Agapia, Varatec și Neamț

Ca și în anii trecuți, I.P.S.S. Patriarh Justinian organizează în vara aceasta, la Mânăstirile Agapia și Varatec, funcționarea celor două universități populare, la care vor conferenția cei mai de seamă profesori universitari din Iași.

Cursurile vor fi audiate de studentele Universității și Politechnicei „Gh. Asachi".

D. prof. univ. Jean Livescu, decanul Facultății de Litere și președintele Oficiului studențesc universitar, a fost însărcinat să întocmească programul conferințelor ce se vor ține la cele două universități libere.

În cadrul asistenței sociale Mitropolia Moldovei a pus la dispoziția corpului didactic universitar, găzduire gratuită la aceste mânăstiri.

La Mânăstirile din regiunea Neamțului vor merge studentele orfane, lipsite de mijloace și acele merituoase.

Studenții sunt repartizați de Mitropolie la Mânăstirile de călugări, pe aceleași criterii, unde vor avea găzduire și hrană gratuită.

La Mânăstirea Neamț, IPSS Patriarh a aprobat să funcționeze o colonie cu studenții dela Facultățile din Iași cari au nevoie de recreare.

Deschiderea cursurilor universităților libere va avea loc într'o atmosferă sărbătorească, la jumătatea lunii Iulie.

Femeile se încadrează tot mai mult în viața politică și socială a țării

Conferința jud. U. F. D. R.

Zilele acestea a avut loc în localul UFDR conferința județeană a UFDR. Cu această ocazie au participat secretarele de plasă, de comitete sătești și de comune.

S'au desbătut în ședința comună Rezoluția biroului informativ al partidelor comuniste cu privire la situația din Iugoslavia și Rezoluția plenarei II-a a Partidului Muncitoresc Român. În prezența d-nei deputat Anastasia Anastasescu, participantele au arătat hotărârea femeilor de a se încadra tot mai mult în viața politică și socială a R.P.R.

Deosebit de interesante au fost rapoartele primite de la sate. Astfel aproape în fiecare comună s'au constituit echipe artistice compuse din până la 80 persoane. Aceste echipe organizează festivaluri în fiecare Duminică.

După un an de muncă în școală, copii își petrec o vacanță binemeritată

Comitetul național pentru ajutorarea poporului grec

Filiala Iași

Cetățeni ai orașului și județului Iași

Acțiunea de ajutorare a poporului Grec pornită în orașul și județul nostru, s'a desfășurat cu rezultate pozitive cari dovedesc înaltul spirit de solidaritate al cetățenilor orașului și județului nostru, cu lupta eroică a poporului grec pentru libertate, democrație populară și independență națională.

Armata populară în frunte cu bravul general Markos, duce lupta în condiții grele, împotriva monarho-fasciștilor greci susținuți de imperialiștii anglo-americani.

Socotim că cetățenii orașului și județului nostru nu vor pregeta să ajute eroica armată greacă prin acțiuni de strângere de fonduri, alimente, medicamente, diverse obiecte de îmbrăcăminte, încălțăminte cereale, lână, etc.

Lupta poporului grec este expresia voinței clasei muncitoare de a-și clădi o patrie liberă de exploatarea nemiloasă a călăilor monarho-fasciști, slugi credincioase ale imperialismului anglo-american.

Cetățeni ai orașului și județului Iași

Ajutând lupta poporului grec, contribuim la consolidarea Republicii noastre populare, apărăm pacea, independenta noastră și viitorul copiilor noștri, pentrucă armata populară greacă luptă cu armele în mâini contra inamicului comun „imperialismul" dușman al pacii și prieteniei între popoare.

Președinte, D. Niță, Președintele Consiliului Sindical local.

Vice-Președinte, C. Surugiu, Președintele Federalei Iași.

Secretar G-ral, I. Ferenbach

Inspector Economic.

L. Baliff Rectorul Universității Iași, General Lucasievici Comandantul Reg. IV Militară, E. Mazilu Prefectul Județului Iași, D. Zaharia Deputat, C. Mihul Pro-Rectorul Universității, Prof. C. Nicuță Deputat, Razleț Maria Secretara U.F.D.R.-ului, A. Paliuga Primarul Municipiului Iași, Colonel Rap Reg. IV Militară, I. Antoci Directorul Reg. VIII C. F. R., V. Pavelcu Prof. Universitar, Doctor I. Goldenberg Președintele C. D. E.-ului, C. Partenie Rectorul Politechnicei, Gh. Agavriloaei Prof. Universitar, Calinicenco Neculai Conferențiar Universitar, Vicențiu Piucă F.N.T. D.R., Elvira Munteanu U.F.D.R., V. Gavrilenco Reg. VIII C. F. R., Ilie Grasu Consiliul Sindical local, C. Razleț U.T.M., A. Nonea Consilier Mitropolie, Schvartz Paul Student.

Reconstrucția satelor

2000 gospodării țărănești distruse în urma războiului vor fi terminate până în toamnă de O. R.M.

Intensificarea muncilor. Munca voluntară a țăranilor

In locul acestui bordei din Popricani se ridică astăzi o locuință chipeșă.

La Oficiul de Reconstrucție al Moldovei din localitate s'au primit zilele acestea instrucțiuni din partea Ministerului de Interne pentru intensificarea lucrărilor de reconstruire a gospodăriilor țărănești distruse în cursul războiului, astfel încât până la începutul toamnei să fie terminate cele aproape 2000 noui locuințe începute.

Dl. Ministru Teohari Georgescu, secretarul P.M.R., inițiatorul înființării O.R.M. și care este îndrumătorul acestui oficiu dovedește în acest mod încăodată interesul și sprijinul pe care înțelege să-l dea în numele Guvernului, regiunilor devastate de război din Moldova.

Conducerea locală a Oficiului, în vederea executării întocmai a instrucțiunilor primite, a luat o serie de măsuri menite să intensifice munca de pe șantierele din județele Iași, Neamț, Baia, Bacău, Roman.

Șantierele de aici au și fost inspectate de d-nii insp. ad-tiv Movilă, și ing. Anghelescu.

Sătenii prestează muncă voluntară

În ședințele pe care le-au ținut cu comitetele comunale, de plasă și județene, au arătat obligațiile care revin de a se executa programul lucrărilor în termen. Comitetele respective și-au luat acest angajament pe care îl vor duce la îndeplinire *prin mobilizarea mâinii de lucru a țărănimii sinistrate și a muncii voluntare a sătenilor.*

Angajamentul conducerii

La rândul ei, conducerea Oficiului și-a luat angajamentul de a asigura alimentarea la timp a șantierelor cu materialele necesare pentru ca mersul lucrărilor să nu fie stânjenit din cauza lipsei acestora.

Întreceri

Ca o dovadă că munca de pe șantierele reconstrucției Moldovei a căpătat un nou impuls sunt întrecerile la care s'au provocat reciproc șantierele.

Astfel, șantierul din plasa Copou a provocat la întrecere șantierul din plasa Podul Iloaei și Tg. Frumos, șantierul din Românești pe acela din Osoi, șantierul Avântul a provocat la întrecere șantierul din Lețcani, șantierul Liteni pe acela din Belceștl.

Deasemeni, Comitetul Județean Iași a provocat la întrecere în ceeace privește reconstrucția și terminarea locuințelor sătești, Comitetului Județean Neamț.

Dl. Prefect al Jud. Iași Eug. Mazilu se interesează îndeaproape de mersul întrecerii, urmărind executarea lucrărilor în fiecare zi, prin rapoartele care vin de la preturi și plăși.

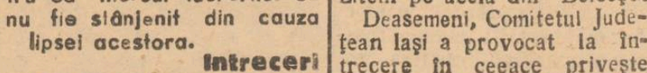

Casă construită de O. R. M. în comuna Balș

Expoziția colțului A.R.L.U.S a școlilor secundare

Marți, 6 Iulie a. c. orele 17, a avut loc, la sediul Filialei ARLUS, deschiderea expoziției colțurilor ARLUS a școlilor secundare din localitate.

Solemnitatea a fost onorată de prezența d-lui secretar al Consulatului Uniunii Sovietice, din Iași d. I. Palii.

Din partea Filialei au participat: dl. Cezar Partenie, președintele Filialei, dl. Dăscălescu, secretarul general al Filialei ARLUS și membrii b roului.

Din partea secției învățământ au fost prezenți directorii școlilor secundare, președinții cercurilor ARLUS și, delegații de profesori și elevi.

Cuvântul de deschidere l-a rostit d. Cezar Partenie, președintele Filialei ARLUS.

D-sa în cuvinte calde, a arătat importanța legăturilor noastre cu Uniunea Sovietică, și ajutorul prețios pe care ni-l acordă în mod constant, necesitatea ca tineretul nostru să fie educat în spiritul prieteniei sincere cu popoarele Uniunii Sovietice, și a mulțumit profesorilor și elevilor care au contribuit la reușita expoziției.

Expoziția cuprinde diferite teme ale legaturilor noastre cu Uniunea Sovietică, lucrate de elevi, în cadrul activității ARLUS și merită a fi vizitată.

Creionări

Moș Melinte dela Șipote

asesor popular

Moș Melinte are numai 45 de ani și totuși i se spune „moș", pentrucă e tare îmbătrânit de muncă de viața grea de mizerie și robotească pe moșia boierului. Pe chipul lui se poate citi cu ușurință toată asprimea vieții țăranului din satul nostru moldovenesc. Dar ceeace îl caracterizează mai ales este dârzenia, hotărârea.

—„De când mă țin minte am luptat pentru dreptatea țărănimii muncitoare că tare a mai fost ea năpăstuită. De când răsărea soarele și până la asfințit zi de zi și an de an, viața noastră a fost un blestem. Din ce în ce năpăstuirile erau mai multe, mai hâde mai neomenoase,—spune domol moș Melinte—și tare mi s'a bucurat inima când am auzit că ne chiamă și pe noi, truditorii de pe glia țării să ne învețe cum trebuie făcută dreptatea".

Și moș Melinte a venit tocmai dela Șipote, cu traista cu merinde în spinare să poată sta la Iași și să asculte cursurile școalei. Fără să se sfiască moș Melinte a păsit în Aula Facultății de Drept de a stat atent, aproape cu sfințenie, să-i asculte pe profesorii care îl învață cum trebue să fie

I. C.

Continuare în pag. 2-a

FILMELE

„Nastratin Hogea"

Cinematografia sovietică a dovedit un progres enorm, făcând în câțiva ani salturi deadreptul uimitoare. Având o tradiție din cele mai vechi și mai ales sprijinul oficial, în U.R.S.S. există chiar un minister al cinematografiei, s'a ajuns la realizări care în țările cu industria cinematografică de tip capitalist nu s'a putut ajunge.

Varietatea filmelor sovietice dela documentarele științifice, la filmele psihologice, pentru copii, drame sau comedii muzicale, dovedesc prezentarea multiplă a caselor de filme de care vorbeam mai sus. „Nastratin Hogea" este transpunerea pe ecran a unui erou oriental, a cărui reputație este asemănătoare cu acea a unui „Till Buhoglindă", „Păcală" sau alți eroi creați de fantezia populară.

De obicei un asemenea erou, creație a poporului, întruchipează calitățile cele mai superioare a celor care l-au creat, aspirațiile și ideile lor cele mai generoase.

Komarev, regisorul filmului a înțeles să dea viață pe ecran eroului nostru, nu numai sub un unghiu strict anecdotic, de strictă povestire, ci l-a însuflețit pe un plan superior moral, dându-i o viabilitate strict omenească.

Eroul se desrădăcinează astfel din cadrul legendei și se apropie de mulțime în ajutorul căreia vine prin umanismul său generos. Nastratin Hogea, care pedepsește pe un jefuitor al unui sat și-i învață pe săteni superioritatea binelui obștesc, sau Nastratin Hogea care redă la viață morală pe un hoț, se depărtează de perspectiva basmului și se apropie de realitate.

Este atât meritul regisorului, cât și a scenaristului care au știut să surprindă în imagini sănătoase pe acest erou, dovedind odată mai mult preponderența realismului sovietic în arta cinematografică.

Atmosferă orientală, eroii autentici și cadrul local al filmului sunt elemente menite să se adauge la realizarea acestei pelicule în care humorul se împletește cu situații pline de grotesc.

In rolul lui Nastratin-Hogea, actorul Komarev a redat figura de largă iubire de oameni și cinste, a vestitului erou al orientului. CRONIC.

SPORT peste tot,

Constituirea noului comitet județean O. S. P.

In ziua de 6 Iulie a. c. a avut loc dizolvarea vechiului comitet al Regionalei O.S.P. Iași și constituirea — în spiritul hotărîrilor luate la conferința pe țară a responsabililor sportivi din 29 Mai a. c. — noului comitet județean O.S.P.

Au participat d-nii: N. Davidescu, din partea Biroului Executiv O. S. P., Zilberștein, instructor C.C. al O.S. P., Piucă, din partea județenei P.M.R, Răzleț, din partea județenei F.N.T.D.R. etc,

Noul comitet județean O.S. P. are următoarea alcătuire:

Președinte de onoare: dl. Alex. Sovietov.

Resp. organizatoric: dl. Hristu Gh.

Resp. presă: dl. Romoșanu.

Resp. administrativ: dl. D. Răileanu.

Resp. tehnic: dl. M. Weisselberg.

Resp. ed. fizică: dl. Hagi Ion

precum și următorii: dl. Piaton Aparaschiv, dl. Rădulescu Ion, dl. Cristea Ion, dl. Mircea Constantinescu, dl. M. Albin, dl. Petrescu Ștefan, d. Gavrilenco, dl. Sever Vasiliu, dl. Marcu Oizer, dl. Nastea Ion, dl. Nicu Grossu și d-na Angheleșcu Lucia.

Iugoslavia B. Bulgaria B. 0-0

— Matchul de foot-ball dintre Iugoslavia B și Bulgaria B, disputat Luni la Belgrad, s'a terminat la egalitate: 0-0.

Turneul olimpic de foot ball

— La 26 Iulie începe turneul preliminar de foot-ball al jocurilor olimpice.

Națională de foot-ball pleacă la mare

— Forul nostru de specialitate va asigura jucătorilor echipei naționale o vacanță de o lună de zile într'o localitate de pe malul mării. După cât se pare, lotul de selecționabili va fi prezent în tabăra de pe litoral la 15 Iulie.

Marcel Cerdan boxează din nou

— Sâmbătă 10 Iulie, Marcel Cerdan întâlnește la Bruxelles pe Dellanoit. Dacă Cerdan învinge, va întâlni în Septembrie pe Tony Zaler pentru titlul mondial la „mijocie".

Cum a învățat Bartha lovitura clasică de 16 metri

E bine să știți că Baiatki i-a arătat lui Bartha Sâmbata dimineața la Giulești cum se trage o lovitură peste zidul apărării adverse. Și Bartha a executat de 57 ori cu mai mult sau mai puțin succes, aceiași lovitură.

O școală de sbor fără motor la Iași

In localitate se va deschide în curând o școală de sbor fără motor. Școala va funcționa pe lângă Centrul Aeronautic Universitar U.N.S.R. Iași.

Cursurile vor începe la 12 Iulie a. c., având o durată de trei luni. In tot timpul cursurilor, întreținerea este gratuită (casă și masă). Inscrierile se fac în fiecare zi, între orele 19,30—21, la sediul U. N. R., secția sportivă.

Piatra Neamț—Iași

— Duminică 11 crt. Reprezentativa de foot-ball a Iașului întâlnește Reprezentativa orașului Piatra-Neamț, pe terenul acesteia din urmă. Jocul se dispută în cadrul semi-finalelor „Cupei Moldovei". Propunem să se alcătuiască următoarea formație: Costaș, Scutaru, Hoisan, Schreiner, Popovici, Savin, Gologan, Drumea, Vâlvoiu, Manolescu, Rubiș.

Iar ca rezerve, următorii: Mihailescu, Teni, Nastea și Rășină.

Victor Vâlvoiu

a jucat Duminică în echipa de hand-ball a echipei Româno-Americană din Ploești care a susținut prima ediție a finalei Cupei R. P. R. în compania Arsenalului din Sibiu. Vâlvoiu a marcat dealtfel două goaluri.

Pregătirea planificării economice

(*Urmare din pag. I-a*)

mentelor ministeriale. Pe baza planurilor parțiale, Comisia întocmește planul general care este supus Consiliului de Miniștri și apoi Marei Adunări Naționale. Odată planul admis de M. A. N. devine obligator și toată lumea e ținută să participe la aplicare.

Se înțelege, planificarea pe termen lung a economiei naționale nu se poate face de azi pe mâne. Trebue timp de studiu, cercetări statistice, asigurarea materiilor prime, pregătirea resurselor financiare etc. Dar tocmai pentrucă e nevoe de studii lungi și serioase, s'a înființat de pe acum Comisia de Stat a Planificării, rezervându-i-se posibilități cât mai bune de lucru pentru ridicarea economică, socială și culturală a Republicei noastre.

Cărți noui

Prof. Dr. Gh. Tudoranu „Tuberculoza pulmonară"

de Dr. G. Russu

Cartea d-lui prof. dr. Gh. Tudoranu — Tuberculoza pulmonară — editată de U. N.S.R., Centrul Iași, vine să umple un mare gol în literatura medicală românească. Tuberculoza pulmonară, maladie socială de o gravitate excepțională, măcină anual multe vieți tinere și aduce doliul și desnădejdea în numeroase căminuri încă.

Standardul de viață scăzut, surmenajul fizic și psihic și lipsa unei igiene, sunt condițiile optime de desvoltare ale tuberculozei pulmonare.

Nedreptățile sociale din trecut, anii grei ai războiului cu toate privațiunile și eforturile inerente acelor stări, au făcut ca tuberculoza pulmonară să fie la noi în țară încă destul de răspândită.

Monografia d-lui prof. dr. Gh. Tudoranu, prin cunoștințele și noutățile medicale ce le aduce, are de scop de a pune la îndemâna studentului și medicului practician, elementele necesare depistării și tratării suferinzilor de tuberculoză pulmonară, ajutând astfel la rezolvarea acestei probleme atât pe plan medical cât și pe cel social.

Cartea se caracterizează printr'un stil și o claritate ce impresionează și care face pe cetitor să parcurgă cu nesaț cele câteva sute de pagini ce le conține.

Problemele cele mai aride de bacteriologie, imunologie, anatomie-patologică și fiziopatologie sunt pe larg desbatute și tratate atât de limpede, încât înțelegerea lor devine posibilă dela prima lectură chiar și de acei ce posedă cunoștințe minime de fiziologie. O parte importantă din această carte este rezervată terapeuticei tuberculozei pulmonare.

Această parte este divizată în mai multe capitole ce tratează rând pe rând despre: tratamentul higieno-dietetic, medicamentos și colapsoterapie, lucruri teoretice și practice necesare atât specialistului practician, cât și omului de știință. Imbinarea între teorie și practică este ideal înfăptuită în această carte.

Despre tuberculoză în general și despre tuberculoza pulmonară în special, s'a scris în străinătate și la noi foarte mult. Dacă însă, cineva ce vrea să se documenteze în această problemă, răstoiește un asemenea volum de specialitate, cu mare greutate va putea afla lucruri clare.

Cartea d-lui prof. Tudoranu, prin imaginea clară ce o dă asupra multiplelor aspecte ce o îmbracă tuberculoza pulmonară, se deosebește de celelalte tratate și are marele merit de a servi noțiuni științifice clare, marei mase studențești căreia îi este adresată.

Eforturile d-lui prof. Dr Gh. Tudoranu de a pune la dispoziția studenților un tratat clar și precis și de a ridica nivelul științific al studențimei ieșene, a fost sprijinit și înțeles și de conducerea UNSR-elui, Centrul Iași, care a editat cartea în condiții technice excepționale.

S'a înmânunchiat într'un tot util, experiența științifică a profesorului cu elanul tineresc al studenților, pentru a contribui la ridicarea intelectuala a massei studențești ieșene și pentru ca Iașul cultural să nu fie numai un nume, ci o realitate.

Toți ieșenii

și-au dat întâlnire Sâmbătă 10 Iulie LA STRAND Kermeza artiștilor

Moș Melinte dela Șipote asesor popular

(*Urmare din pag. I-a*)

făcută dreptatea, ce trebuie să știe un judecător al poporului. Și a scris moșu Melinte, multe notițe și nu s'a încurcat, nici chiar dacă au vorbit magistrați de profesie, oamenii de specialitate.

A învățat cu râvnă, cu curaj și atunci când a venit ziua examenului, moș Melinte a scris cu hârtie cerul caracterizează pe țăranul nostru, o lucrare bună. Toată bunătatea, căldura sufletească și dragostea de suferințele oamenilor obijduiți au condus pe moș Melinte la rezolvarea cazului practic ce trebuia tratat în lucrarea scrisă. Dar ca un fir roșu, ideea conducătoare a lucrări, era dreptatea pentru cei ce până ieri au fost — năpăstuiți — cum spunea el, de cei ce ca lichitorile au supt sângele și vlaga poporului, fie că îl cheamă chiabur, fabricant sau boncher".

...Și moș Melinte, a răspuns la oral, la Drept penal, procedură, drept civil, terminologie judiciară, organizația Statului, organizația judecătorească, jurisdicția muncii, probleme profesionale, fără frică nu ca un timid începător ci ca un om ce ani de-a rândul s'a pregătit în focul greutăților și a lipsurilor de tot felul ca într'o zi să împartă dreptate.

Acolo în plasă, împreună cu judecătorul de profesie, moșul Melinte va împărți dreptate țăranilor îi va apăra de dușmani și va ști să lovească în aceștia cu toată puterea, că amarnic au mai obijduit țăranii.

Va ști să explice, că numai într'un stat în care muncitorii cu partidul lor de avantgardă sunt forța hotărâtoare împreună cu țărănimea muncitoare este posibil o judecată nouă o viață nouă.

Viața culturală și artistică în U.R.S.S.

Orașul Academicienilor

In împrejurimile Moscovei, în apropierea localității Zvenigorov, într'un loc pitoresc pe malul râului Moscova, în mijlocul unei dumbrăvi de brazi și pini seculari și-a făcut apariția o colonie de vile, construită de Stat pentru academicieni. Această colonie este alcătuită din 52 case cu un etaj, bine amenajate, având mari parcele de grădinărit lângă casă. Fiecare casă este compusă din 6 camere, o bucătărie și o cameră de baie. Vilele sunt prevăzute cu instalații de apă, canalizare și calorifer. Pe parcelele de lângă case au fost construite garaje și încăperi separate pentru șoferi și personalul de serviciu. La 10 km. depărtare de această colonie se termină construirea unei a doua colonii pentru savanții sovietici, care numără 30 de vile de același gen. La Abramțevo, o altă localitate de vilegeatură de lângă Moscova, a fost construită o a treia colonie analoagă, care numără 36 de case.

Mașina în laborator

O conferință a literaților Sovietici despre: „Căile de desvoltare ale comediei sovietice"

Recent a avut loc la Moscova, în Palatul central al literaților o conferință despre „Căile de desvoltare ale comediei sovietice", organizată de Comitetul de artă de pe lângă Consiliul de Miniștri al URSS și de Asociația scriitorilor sovietici din URSS.

Au vorbit dramaturgul A. Sofronov, conducătorul artistic al teatrului de comedie din Leningrad, N. Akimov, etc.

La discuție au luat parte dramaturgi, regisori, critici. Conferința a durat 2 zile.

Al doilea volum al almanahului „Tânăra gardă"

Al doilea volum al almanahului „Tânăra gardă", care va apare toamna, la a 30-a aniversare a Comsomolului, va fi închinat tineretului sovietic.

La alcătuirea acestui almanah lucrează prozatori și poeți tineri din toate republicile, țările și provinciile URSS, dintre cari mulți sunt cunoscuți publicului sovietic, dela primul volum, apărut cu ocazia conferinței unionale a tinerilor scriitori la Moscova.

•

Comitetul de artă de pe lângă Consiliul de Miniștri al URSS a aprobat constituirea unui comitet de redacție care va îngriji de scoaterea unei ediții complete a operelor lui P. I. Ceaicovski.

Din redacție fac parte: B. Asafiev, V. Gorodinski, N. Maiakovski, M. Pekelis, T. Hrennikov.

Reprezentații cinematografice în casele stahanoviștilor

In câteva raioane ale Donbasului, au fost sosit aparate de proecție cinematografică pentru rularea de filme înguste, acasă la stahanoviștii minelor de cărbuni.

Prima reprezentație a avut loc la vestitul minier Maxim Jucov. Familia acestuia a avut posibilitatea să urmărească în propria locuință desfășurarea unui film artistic de mare metraj.

„Problemele realismului socialist"

Editura „Scriitorul sovietic" a scos o colecție de articole intitulată „Problemele realismului socialist".

Colecția cuprinde articole interesante, ca de pildă: „Sarcinele teoriei și criticii literare" de Fadeev. „Importanța mondială a literaturii sovietice" de T. Motăleva, „Realismul socialist și literatura contemporană decadentă", etc.

Prima universitate Tadjic

La toamnă se va deschide la Stalingrad prima universitate tadjică. Anul acesta universitatea va avea trei facultăți: istorico-filologică, geologo-geografică și biologică. Cursuri e vor fi ținute de profesorii dela Universitatea din Moscova. Deschiderea universității este un important eveniment în viața culturala a U. R. S. S. tadjice.

Refacerea casei lui Puschin continuă metodic

De trei ani încoace continuă lucrările de restaurarea casei lui Pușchin distrusă de ocupanții fasciști. Pentru a reda aspectul de altădată al construcției, inginerii și arhitecții se folosesc de fotografii gravuri și tablouri, apelând uneori chiar la operele poetului și amintirile contemporanilor marelui scriitor. In satul Mihailovscoe s'a refăcut „căsuța dolcii".

Lucrările pentru refacerea casei poetului sunt în curs de efectuare. Trei dintre camerele casei — sufrageria, salonul și sala — vor avea același aspect pe care l-au avut în timpul străbunicului lui Pușchin — Aoraam Hannibal (arapul lui Petru cel Mare). In parcul și păduricile din Mihailovscoe se curăță aleile și drumurile. O atenție deosebită se acordă arborilor care au suferit stricăciuni.

La începutul anului viitor, când se va sărbători 150 ani dela nașterea poetului, casa lui Pușchin va fi deplin refăcută.

O istorie a literaturii pentru copii în URSS

La Asociația scriitorilor sovietici din URSS a avut loc o ședință comună a comisiei pentru teoria literaturii și criticei și a comisiei pentru literatura pentru copii. La această scriitorul A. Ioici a dat unele amănunte despre noua carte la care lucrează în prezent: O istorie a literaturii pentru copii. Carte este închinată marilor scriitori de literatură pentru copii din Uniunea Sovietică: Marșak, Gaidar, Jitkov, Ciukovski, Kassil. Analizând operele acestora, autorul caută să descopere principii fundamentale și originalitatea literaturii sovietice pentru copii și să fixeze fazele desvoltării ei.

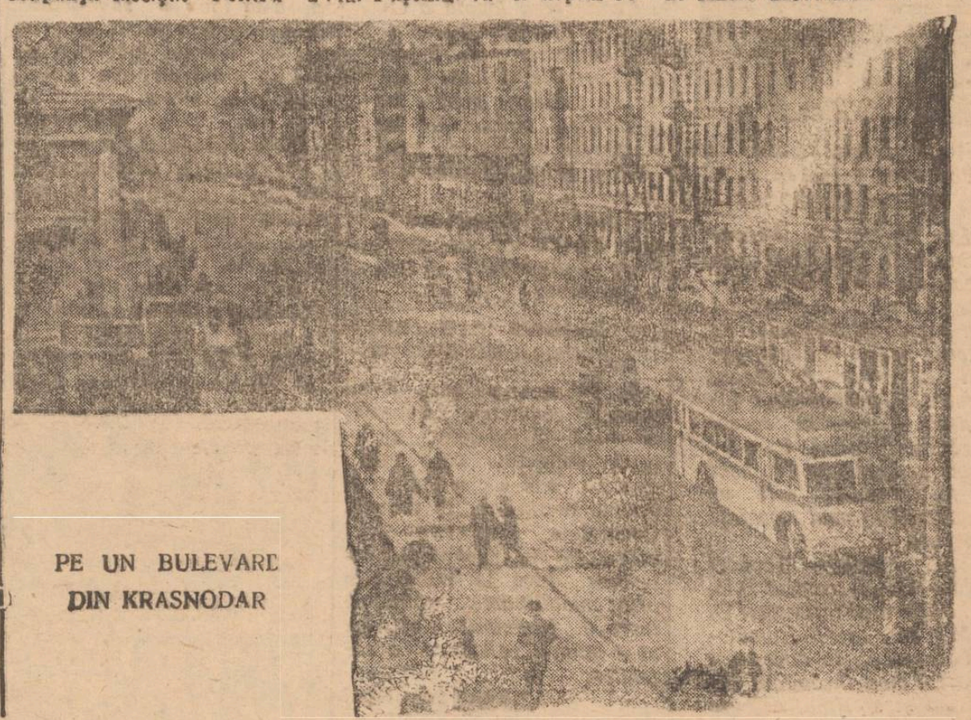

PE UN BULEVARD DIN KRASNODAR

INFORMAȚIUNI

Reducerea la tariful mărfuri R.A.T.A.

Direcția Regională R.A.T.A. Iași a hotărât să reducă cu 10 la sută tariful la mărfurile expediate cu autovehiculele R. A. T. A.

Reducerea a intrat în vigoare ieri, Miercuri.

Personal polițienesc din Iași definitivat în funcție

Următorul personal polițienesc din Iași a fost definitivat în funcție.

Inspectoratul de Poliție Iași: Andrici Alexandru, Boghințoiu Dumitru, Asimionesei Mihai, Costea Gheorghe, Cintu Vasile, Lascar Nicolae, Luca Mihai, Butnaru Ferdinand, Pavel Gheorghe, Dariciuc Ilie, Curelaru Savel, Sula Ion, Mironescu Paul, Apostol Amedeu, Iftimie Vasile, Ciornei Mircea, Ionescu Adrian, Donciu Constantin, Todică Constantin, Costăchescu Leonard, Chelaru Mihai, Ungureanu Teodor, Moraru Ion, Purice Ion, Vanghelovici Vladimir, Acatrinei Const. și Tudovici Avram toți agenți de poliție, Ponor C. Ion șef detașament de gardieni publici, Munteanu Mircea, Solomon Ghizela, Munteanu Natalia, Tibuleac Elena și Sava Eugenia impiegați, Ipate Eugenia și Chirilă Silvia dactilografe, Iacob Constantin șofer, Nicolau Mihai om de serviciu, Constantinescu Constanța dactilografă, Vrancea Cornelia impegată stagiară.

Din cine este alcătuită Comisiunea Județului Iași de inventariere a instituțiilor ce trec în administrarea Soc. Com. de Stat „Cinefilm"

Ministerul Artelor și Informațiilor a instituit comisii de inventariere și evaluare a întreprinderilor cinematografice aparținând Statului, județelor, comunelor și oricărei alte autorități sau instituțiuni publice sau de utilitate publică care trec în administrarea și exploatarea Soc. Comerciale de Stat „Cinefilm".

Comisiunea pentru județul Iași se compune din d-nii Traian Constantinescu consilier cultural județean ca delegat al Ministerului Artelor și Informațiilor, Godfein Bercu, controlor la Administrația Financiară Iași ca delegat al Ministerului Finanțelor și Vaida Bela ca delegat al Soc. Com. de Stat „Cinefilm" și delegatul exploatării respective.

Intrunirea Comisiei Interimare a Municipiului

Comisia Interimară a Municipiului Iași s'a întrunit Marți după amiază la Primărie, sub președinția d-lui primar A. Paluga.

S'au ratificat o serie de expropieri de imobile hotărâte de comună și s'au rezolvat câteva chestiuni curente.

Facultatea de Agronomie din Iași

publică vacant postul de maestru atelier dela Ferma Zorleni (Jud. Tutova).

Cei interesați vor depune actele cerute de Statutul funcționarilor publici în termen legal.

Orice alte lămuriri la Facultate.

Un spectacol la Național pentru Filiala A. R. L. U. S.

Joi, 8 Iulie, orele 20 se va da la Teatrul Național, un mare spectacol, pentru Filiala A. R. L. U. S.

Cuvântul de prezentare va fi rostit de d. prof. universitar Octav Ghiorghiu.

In deschidere, Filarmonica Moldovei va executa „Simfonia a V-a" de Sostakovici, sub conducerea d-lui C. Bugeanu, inspector general și dirijor permanent al Filarmonicei din București.

Se va juca în premieră piesa „Cine m'a salvat" (Undeva la Moscova) de M. Mass și Cervinschi.

Biletele se pot procura dela Filiala A. R. L. U. S., iar în seara spectacolului la cassa Teatrului.

Noua secretară U. F. D. R.

Zilele acestea a avut loc instalarea d-nei Elvira Munteanu în calitate de secretara a U. F. D. R.

Ședința Consiliului Economic Județen

La Prefectura de Județ a avut loc ședința saptamânală a Consiliului Economic, prezidat de d. prefect Mazilu Emil. Au fost prezenți reprezentanții tuturor autorităților locale care au depus rapoarte de activitate din cursul lunei Iunie.

Au prezentat realizările din cuprinsul lunii trecute d-nii: Sovietov directorul Direcției Comerciale a jud. Iași, arhitect Felix Schor din partea Primăriei Municipiului, Cojocaru dela E. T. A. C. S., Damian Cocimaru din partea Consiliului Județean Agricol, Cropceanu dela Administrația Financiara, etc. etc.

Toate problemele cu caracter economic, sanitar, de reconstrucție, etc. au fost pe larg desbătute,

U. F. D. R. sprijină brigadierii

In cadrul angajamentelor luate U.F.D.R. a organizat o campanie de susținere a brigadierilor care pleacă pe șantierele naționale de reconstrucție.

Până în prezent au fost împărțite tinerilor brigadieri câteva mii de țigări și câteva zeci de kilograme de zahăr.

Judiclare

Trimiterea în judecată

a unei bande de răufăcutori care opera în județ

Parchetul local a întocmit rechizitoriu de trimitere în judecată împotriva unei bande care teroriza locuitorii comunii Hilița din județul Iași.

Numiții Mihai S. Ilie, Petre H. Constantin (actualmente deținut în închisoarea militară Iași), Elena Toderic zisă Isachiu Filon, Dumitru Rotaru și M. D. Rotaru toți din comuna Cozia (județul Falciu).

Aceștia, constituiți în bandă au dat numeroase lovituri în comunele Hilița, Covasna și Costuleni.

Astfel dânșii au sustras îmbrăcăminte, încălțăminte, lucruri casnice și alimente dela Alecu Sandu și Dumitru Chiscop din com. Covasna, dela Petrache Bortan și Petrache N. Nichita din comuna Hilița și de a Elena Bungeanu și Catinca V. Timofte din comuna Costuleni.

La unele din aceste lovituri susnumiții răufăcători s'au folosit de arme, intimidând victimele. Asupra faptașilor s'a găsit o parte din corpurile delicte provenite din furturi.

Alte furturi

Au mai fost trimiși în judecată Petre Amarandei, Gheorhe Hroștea, Vasile Gh. Hroștea și Gheorghe C. Axinte din comuna Focuri (județul Iași) care au săvârșit furturi de cereale și zarzavat dela Nicolae Barban, Vasile V. Aposo, V. Ciornei și Petre Iov din acea comuna.

***

In urma cercetărilor efectuate din circ. IV-a poliție, Parchetul a întocmit rechizitor de trimitere în judecată împotriva numitului Ion Bâzdâgă —cunoscut infractor—care s'a introdus prin spargere în locuința lui Constantin Furtuna din strada Cetatea Mica nr. 2 și i-a furat îmbrăcăminte și lucruri casnice de valoare.

Intrecere în muncă

între Casa Asigurărilor Sociale Iași și Roman

Casa Asigurărilor Sociale din Iași se află în plină întrecere în muncă începând dela 1 Iulie, fiind provocata de baza Asigurărilor Sociale din Roman.

Până la 1 Septembrie, dată la care se va face bilanțul activității, personalul medical, tehnic, administrativ etc al celor două instituții își va orifice puterea și capacitatea de muncă.

Angajamentele funcționarilor C. A. S. din Iași

Planul de activitate alcătuit de comitetul de întreprindere al C. A. S., din care spicuim datele de mai jos, prevede o serie de îmbunătățiri a muncii care vin în sprijinul asiguraților, cum și alte date privind ridicarea nivelului politic, economic și cultural al slujbașilor instituției.

— Planificare în muncă și urmărirea îndeaproape a realizării celor propuse, aduce succese noi în orice domeniu de activitate.

Până la 1 Septembrie, funcționarii C. A. S. din Iași își propun să rezolve toate dosarele de pensie restante.

— Vor fi activizate și îndrumate întrecerile în munca dintre servicii și birouri.

— Va fi intensificată activitatea de control pe teren pentruca prevederea bugetară să fie realizată în cea mai mare parte.

— Punctualitatea la serviciu va fi verificată zilnic de membrii comitetului de instituție.

— Prin munca de lămurire să se înlăture întârzierile și absentările nemotivate și să se reducă cu 50 la sută numărul învoirilor.

Toate acestea, pentru a se îmbunătăți efectiv munca.

Sunt angajamente precise care tind să remedieze și să îndeparteze lipsurile în muncile de birou.

In sprijinul muncitorilor

O atenție deosebită o acordă planul de muncă asiguraților.

— Se tinde ca asigurații care vin la consultații să aștepte cât mai puțin timp.

— Se va reorganiza serviciul la laboratorul de analize al Casei, pentru a nu se mai da loc la nemulțumiri.

— Rețetele intrate în farmacie vor fi triate imediat, iar cele care sunt gata preparate, vor fi imediat servite asociaților.

— Pentru ca asigurații să nu fie nevoiți să lipsească din câmpul muncii, toate dispensarele din întreprinderi vor fi aprovizionate cu medicamentele uzuale.

*

Angajamentele luate de salariații dela CAS din Iași sunt deosebit de importante.

De acest lucru își vor da seama în primul rând asigurații.

Avantajele acordate

de direcțiunea generală C. F. R., pentru transportul de călători, bagaje, mesagerii, mărfuri

In urma raționalizării muncii și punerea în aplicare a unui sistem de muncă planificată, Direcția Generală C. F. R. este în măsură să pună la dispoziția publicului, o serie de importante avantaje pentru transportul de călători, bagaje, mesagerii și mărfuri.

Avantajele la transporturile de călători

Organizațiile muncitorești, precum și grupările de tineret, femei, ca fiecare grup de călători se pot servi de trenurile speciale de excursii cari se pun la dispoziție, cu importante reduceri de tarif.

Deasemeni, excursioniștii, în grup de 8—30 persoane, se bucură de o reducere de 25 la sută din taxele tarifare, iar grupurile mai mari de 30 persoane, au o reducere de 50 la sută din tariful de călători.

Pentru publicul care călătorește în mod permanent, Direcția Generală îi dă posibilitatea să călătorească cu abonamente de clasa I, II, III, valabile la tren accelerat fără plata suplimentului, iar la trenurile rapide numai cu plata tichetului. Eliberarea acestor abonamente se face prin casele de bilete ale oricăror stații, precum și prin Biroul Oficiului Voiaj.

Pentru muncitorii și meseriașii din intreprinderile industriale, se emit abonamente săptămânale cu preț redus, pe distanță până la 80 km. de intreprinderile unde lucrează.

Transportul alimentelor, fructelor, zarzavaturilor

Pentru fructele proaspete, indigene, precum și pentru zarzavaturile expediate ca mesagerii, Direcția Generală acordă o reducere de 60 la sută din tariful respectiv. Deasemeni, Direcția Generala C.F.R. vine în ajutorul masselor mari consumatoare, prin reintroducerea timbrelor de francare-colete agricole, cu cari se pot transporta fructe, zarzavaturi, ouă, faină de malai, în colete până la 33 kgr. cu timbre de francare, al caror preț este extrem de redus

De ex.:

Dela 1-100 km. — 20 lei.
„ 101-250 „ — 60 lei.

Peste 250 km. 2 timbre a 60 lei.

Pentru fructe, zarzavaturi de mare consum, ca și pentru lapte proaspăt, tarifal timbrelor de francare este și mai eftin.

Astfel: Dela 1—200 km. 20 lei.

Peste 200 km. 2 timbre a 20 lei.

Se atrage atențiunea că se primesc colete agricole până la maximum 66 kgr., pentru cari, taxele de transport sunt duble ca cele de mai sus.

Avantajele pentru transportul mărfurilor în vagoane complecte

Pentru mărfurile ce se expediază în cantități mari, destinate marilor masse consumatoare, Direcția Generală CFR a acordat tarifele de sezon.

Astfel, până la 31 Iulie crt., este în vigoare tariful de sezon pentru lemnele de foc, care acordă o reducere dela 14—25 la sută din tariful local de mărfuri.

Deasemeni, Direcția Generală CFR anunță publicul că, în cursul lunilor Iulie și August, este în măsură să satisfacă toate cererile de vagoane, cunoscând că, după această dată, urmează a fi solicitată pentru satisfacerea transporturilor de cereale, sfeclă de zahăr, aprovizionării de iarnă etc., și atunci, punerea v g. la dispoziție va fi mult mai dificilă.

Informații de amănunt se pot obține dela orice stație, cassă de bilete, Birou Oficial de Voiaj; deasemeni, și dela Serviciul M. 8 Regional I și.

Se pot cere și informațiuni scrise sau telefonice.

DOCTOR
A. ABERMANN
SPECIALIST în BOLI de COPII și SUGARI
Consultă în str. Gh. Dimitrov (fost. str. I. C. Brătianu 30)

CU 500 LEI
învățați fie DACTILOGRAFIA (mașina de scris), fie STENOGRAFIA, CONTABILITATEA CORESPONDENȚA, LUCRARI DE BIROU sau LIMBI STRAINE, ca Engleza, Rusa, Franceza, Germana.

Se eliberează DIPLOMĂ.

Se fac înscrieri de începătoui și avansați și

Se scrie, se copiază și se TRADUCE în și din limbile de mai sus orice acte, corespondență, literatură etc.

Adresați-vă la **singura** ȘCOALA de STENO-DACTILOGRAFIE din str. Muzeelor Nr. 9 (vis a vis de Liceul Oltea Doamna), la orice ora din zi.

Sindicaliștii au reduceri la toate obiectele

ASOCIAȚIA PROFESIONALĂ A MEMBRILOR ASILOR METALURGIȘTI IAȘI
Str. Lăpușneanu Nr. 43

CONVOCARE

Se convoacă în ședință generala de breasla, întreaga asociație Joi 8 Iulie 1948, orele 7 seara fix în sala Federației.

LA ORDINEA DE ZI

1. Comunicare importante din partea Uniunei Metalurgiștilor.
2. Diverse.

Este în interesul fiecărui metalurgist ca să fie prezent la această ședință.

Președinte,
PERDEVARĂ CONST.
Secretar, Pitaru I.

POLITEHNICA „GH. ASACHI" din Iași, Calea 23 August Nr. 44 anunță că are nevoie de lucratori specialiști în cazangerie și strungărie pentru repararea cazanelor de aburi pentru încălzire centrală.

Doritorii sunt invitați a se prezenta la Direcția Administrativa a Politehnicii în ziua de Sâmbata 10 Iulie ora 11

Informații asupra reparațiilor se pot lua în fiecare zi dela Rectorat.

PERDUT Cartea de Munca Nr. 029.1713 C eliberată de Oficiul de Muncă, Plasare și Indrumare Iași pe numele Trifan Ioa, zugrav vopsitor. O declar nulă.

PIERDUT Livret Militar etg. 1943 pe numele Petru I Nichifor com. Movileni jud. Iași. Il declar nul.

O PREMIERA EXCEPȚIONALA
FETE FARA UNIFORMA
cu
ANNE MARIE BLANC și BLANCHETTE AUBRY
Azi la CAPITOL

Provincia

Cursuri de inițiere cu conducătorii unităților de cooperative din jud. Vaslui

In cele patru plăși din jud. Vaslui au avut loc cursuri de inițiere cu conducătorii unităților de cooperative.

Cursurile au fost dirijate de Federală, prin membrii consiliului de administrație, controlori INCOOP și cu sprijinul organizațiilor politice în frunte cu PMR.

Conducatorii care au participat au fost în număr de 578 dintre care 69 femei.

Lectorii au fost bine pregătiți, iar tezele prelucrate pe înțelesul tuturor cursiștilor. Dintre lectori citâm urmatorii:

D-nii Dr. Dimitrov, Gh. Militaru, Lazăr Moise, Gh. Vieresçu, Petru Vieru, N. Dumitrescu, N. Sehean, (delegat special INC), Const. Popa av. Rusu, pr. Ulea, pretor Urian, Const. Ciurușniuc, Maria Leonte, Vasile Fecioru, Const. Paduraru, Const. Burlacu, Gr. Averescu, Socrate Gheorghiu, Const. Stavăr, Ana Iacob, Th. Porumb, Nic. Gheorghiu, Ana Ciobotaru, Dr. N. Paraschiv, pretor Toma, inv. Dumitru Sevustru, Dumitru Smeu, Carabet Vartolomeo, Șeu Samoilă.

In afară de lecțiile specificate în programul primit de la INCOP s'au prelucrat și lecții practice, privind în special pe casieri, vânzatori și contabili.

Cursiștii au manifestat un interes deosebit în problemele cooperației și pe care le-au ascultat cu multă atenție. La reușita cursurilor au contribuit în mod deosebit organizațiile politice în frunte cu Partidul Muncitoresc Român precum și organizațiile administrative în frunte cu d. prefect Gh. Mihailescu, d. delegat special al INCOOP. Nic. Sehean, Consiliul de administrație cât și funcționarii Federalei și organele de control din INCOOP dela serviciu de îndrumare al județului. Unu dintre controlorii INCOOP. s'a evidențiat în mod excepțional controlorul Carabet Vartolomeu.

Lista premianților la Liceul Teoretic Nr. 1

Cl. I-a Marinache Gabriel, Coev Gh., Marcus.

Cl. I-a B Mircea C.

Cl. II-a Roban Corneliu, Buchis Jan. Toma Paul.

Cl. II-a B Schulman Herman.

Cl. III-a A. Nica Andrian, Ardeleanu Ed., Ștefanescu Cincinat.

Cl. III-a B. Vrânceanu, Eisenfeld Jak.

Cl. IV-a A. Didilescu Serg. Petcu Gh. Botez Nicolae.

Cl. IV-a B. Ciulei Ștefan, Popa Ștefan, Ropotă Valentin.

Cl. V. Grădinescu F., Popa Paul.

Cl. VI. Iosefson Henri, Macanu Virgil, Dellecase Lucian.

Cl. VII. Popa Petre, Secuianu Const. Potoroacă Iulian.

Cl. VIII. Dumitru Th., Iulian Const., Dumitriu Ion.

*

In ziua de 1 Iulie a. c. au plecat din Vaslui 15 uceniți în tabăra de vară, la Vatra-Dornei.

Aceștia sunt trimiși cu cheltuelile Organizației U. T. M. și Consiliul Sindical Județean.

In cursul zilelor următoare vor pleca încă 30 de uceniți.

Deasemeni Mercuri 7 Iulie a. c. 40 eleve și 40 elevi dela școlile secundare din localitate vor pleca pentru 20 zile, la tabăra de vară din comuna Dobrovăț jud. Vaslui.

In ziua de 27 Iulie a. c. la reintoarcerea primului lot, va pleca al doilea, format tot din 80 de eleve și elevi.

POPOVICI IONEL

Comunitatea Evreilor Iași
Secția Cult

INȘTIINȚARE

In conformitate cu ord. Ministerului Cultelor Nr. 21547 din 23 Iunie 1948 toți rabinii angajați în funcțiune la sinagogile locale sunt obligați a se prezenta în ziua de Joi 8 Iulie 1948 ora 4 p. m. precis la sediul secției Cult str. Cst. Negri 42, aducând cu ei toate actele în legătură cu aceasta.

Acei care nu se vor prezenta în ziua și ora fixată mai sus, sau care nu vor aduce toate actele legale, nu vor fi trecuți pe tabloul curut urgent de către Minister și Comunitatea nu-și ia nici o răspundere pentru consecințe.

DOCTOR
S. A. DAVID
Boli Interne și de COPII, BOLI DE FEMEI
Venerice, Sifilis
Blenoragia vindecă radical în 9 ore. (penicilină)
Iași. Str. Costache Negri 3 (colț Elena Doamna)
Cons. 8—12 dim. și 2—9 seara

DOCTOR
IOAN GASPAR
Directorul Sanat. Bârnova
Specializat în
BOLI DE PIEPT
LA PARIS
Consultă în fiecare Joi între orele 10-13 dim. și 5-8 d. a. Marți și Sâmbătă între orele 5-7 d. a. în str. Buna Vestire Nr. 8 etaj 1
Telefon 2495
RAZEX

Rețineți — Foarte important!
Mâine sosește turneul celebrului iluzionist mondial
? TIHANYI ?
cu tot ansamblul său dela București Numai 3 zile în Iași
Vineri 9, Sâmbătă 10 și Duminică 11 Iulie
seara ora 8 — matineu ora 4
la TEATRUL PHOENIX
Iluziuni — Memotechnică — Prestidigitație
Bilete la agenția „THALIA"

ULTIMA ORA

PRELUCRAREA cu activul de Partid a Rezoluției Biroului Infovmativ asupra situației din Partidul Comunist Jugoslav

Cuvântul d-lui Ștefan Voitec

In întreaga țară au avut loc și continuă a avea loc adunări ale activului P.M.R. în vederea prelucrării și discutării Rezoluției Biroului Informativ asupra situației Partidului Comunist din Iugoslavia.

Astfel eri la ora 17 în sala Sidoli, a avut loc o mare adunare a comitetelor de sectoare și a comitetelor organizațiilor de întreprinderi P. M. R. Iași la care prelucrare a participat d. Ștefan Voitec vice-președinte al Consiliului de Miniștri și membru în Biroul Politic al P.M.R.

După prelucrare au urmat discuții vii. Ședința a fost închisă de d. Ion Motronea secretarul organizației județene a P.M-R. Iași.

„Istoria Lumii" în 35 volume

— Un mare succes al oamenilor de știință sovietici —

MOSCOVA 6 (Rador).—TASS transmite: Academia de Științe a Uniunii Sovietice a început publicarea marei opere „Istoria lumii", în 35 volume, care îmbrățișează istoria tuturor țărilor și popoarelor din antichitate până în zilele noastre.

Printre autorii care au colaborat la această operă se numără savanți sovietici cu mare renume ca academicienii Boris Grekov, Viaceslav Volgin, Evgheni Tarle; membrii corespondenți ai academiei Nikolai Drufinin, Ana Pankratova, Serghei Bahrusin și alții.

Toate volumele „Istoriei Lumii" vor apare în timp de 10 ani.

Profesorul Serghei Skazkin, editorul șef al lucrării, a declarat unui corespodent al Agenției TASS că în această operă istoria este considerată ca un simplu proces de tranziție dela un sistem social la altul, ca rezultat al dezvoltării forțelor de producție și al relațiilor sociale, întregul material istoric al lumii fiind prezentat astfel în tr'o lumină nouă.

Un loc important îl ocupă istoria, puțin studiată până acum, a țărilor slave și istoria popoarelor orientale.

Nouile abonamente la radio

Mari reduceri de taxe în mediul rural și pentru invalizi. Abonamente gratuite pentru muncitorii evidențiați în producție

BUCUREȘTI 8— Monitorul Oficial de ieri publică decizia cu noile tarife ale abonamentelor la radio. Sunt prevăzute următoarele categorii de abonamente:

a) Posturile cu galenă, în toate localitățile (oraș sau provincie), 432 lei anual.

b) Posturile cu lămpi, folosite în municipii, comune urbane sau rurale, 2160 lei anual.

De acelaș tarif mai beneficiază: școlile, internatele, sanatoriile, primăriile, căminele culturale, etc.

c) Muncitorii agricoli cu domiciliul stabil la țară, care nu ocupă funcție la comună, județ sau Stat, vor plăti 108 lei anual pentru posturile cu galenă și 226 lei anual pentru cele cu lămpi.

d) Posturile cu lămpi folosite de casele de comerț, cazinouri, cluburi, hoteluri, restaurante etc. 864 lei anual în municipii și comune urbane și 3250 lei anual pentru comunele rurale.

e) Atelierele de radio-reparații vor plăti 4820 lei anual în municipii și comune urbane și 2160 lei anual în comune rurale.

Scutiri și reduceri de taxe

Sunt scutiți de plata taxelor de abonament:

1. Orbii și invalizii de război, clasați cu peste 80 la sută, care vor aduce certificatele respective.
2. Societățile filantropice recunoscute de Stat, sanatoriile și căminele IOVR.
3. Cazărmile și spitalele militare.
4. Funcționarii și pensionarii soc. de radio.
5) Școlile primare rurale și ONT.
6) Câte un post: CGM, Uniunile sindicale și Sindicatele: artiști instrumentiști, artiști dramatici și lirici, ziariști profesioniști.
7) 500 abonamente gratuite pentru muncitorii distinși în producție, la propunerea anuală a C. G. M.
8) Plătesc jumătate din tarif invalizii de război clasați dela 20—80 la sută.

Extinderea comerțului societăților de Stat

BUCUREȘTI 8. — Președinția Consiliului de Miniștri a dat o decizie prin care Ministerul Comerțului este autorizat să vândă din Societatea Comercială de Stat „Romarta" o sută de blănuri vulpi arginti și roșii, aparținând fostei familii regale. Suma rezultată va trece în venitul Statului.

U.R.S.S. continuă publicarea unor documente de mare importanță politică

MOSCOVA 8.— Ministerul Afacerilor Străine al U.R.S.S.-ului a continuat publicarea documentelor și materialelor privitoare la perioada celui de al doilea război mondial. Cel de-al doilea volum publicat recent, este întitulat „Arhiva Diksen 1938-1939".

Azerbaidjanul sovietic în plină reconstrucție

MOSCOVA 8.—A fost terminat planul pentru reconstrucția celui de-al 500-lea sat din Azerbaidjanul sovietic.

In vechiul Azerbaidjan, satele erau niște aglunecări de colibe, construite din lut, având între ele ulițe înguste.

Astăzi așezările rurale, colhoznice, sunt de nerecunoscut.

Serioase îngrijorări pe piața grânelor americane

WASHINGTON 8 — După cum anunță agenția Reuter, reprezentanții oficiali ai Departamentului Agriculturii, au declarat că peste 3/4 din recolta nouă de grâu pusă pe piață dela începutul lunii, are nevoie de împrumul de sprijin al guvernului, deoarece pe principalele piețe ale grânelor, prețul depășește cu câțiva cenți paritatea de bază a împrumutului. Din această cauză, feroviarii preferă să rețină grânele decât să le pună în vânzare.

Arabii au violat din nou armistițiul din Palestina

TEL AVIV, 8.— Violările de către arabi a armistițiului continuă. Astfel France Presse transmite că atacul lansat Marți după amiază de arabi împotriva transporturilor evreești pe șoseaua Haifa-Tel Aviv în apropiere de orașul Jaba s'a intensificat în cursul serii. La lupte au participat 3000 oameni din forțele regulate siro-libaneze.

*

NEW YORK 8 — TASS transmite:

Secretariatul Organizației Națiunilor Unite a anunțat că contele Bernadotte, mediatorul ONU-ului în Palestina, a cerut Consiliului de Securitate să adreseze ambelor părți un apel în vederea prelungirii armistițiului din Palestina care expiră la 9 Iulie.

Partidul comunist (bolșevic) al Uniunii Sovietice nu va trimite delegați la Congresul Partidului Comunist din Jugoslavia

Motivul refuzului este neparticiparea C. C. al Partidului Comunist din Jugoslavia la conferința Biroului Informativ

MOSCOVA 8 (Rador).—TASS transmite: Comitetul central al Partidului Comunis (bolșevic) al Uniunii Sovietice a primit din partea comitetului central al partidului comunist jugoslav invitația de a lua parte la cel de al 5-lea Congres al partidului comunist jugoslav, trimițând o delegație la acest Congres.

Comitetul central al PartiduluiComunist (bolșevic) al Uniunii Sovietice a hotărît să nu trimită o delegație la Congresul partidului comunist iugoslav, dat fiind că comitetul central al partidului comunist iugoslav a refuzat să participe la conferința Biroului informativ al partidelor comuniste, situându-se prin aceasta în afara familiei partidelor comuniste.

Înființarea târgurilor de vite în fiecare județ

BUCUREȘTI 8.— In vederea sprijinirii comerțului cu vite, Ministerul Agriculturii a hotărât să înființeze câte un târg de vite în fie care județ.

Măsura e de natură să vină în ajutorul crescătorilor de vite.

Noul director al C.F.R. Iași

D. ing. Ion Tomescu din Brașov a fost numit director general al C. F. R. Iași, în locul d-lui Antoci, numit director la Brașov.

Noul director și-a luat astăzi postul în primire.

Sprijinul U. F. D. R.-ului acordat brigadierilor U. A. E. R.-iști

Cu ocazia plecării primei brigăzi de elevi pe Șantierul Național „Gheorghe Gheorghiu-Dej" Bumbești-Livezeni Org. locală U.F.D.R. a venit în sprijinul brigadierilor, fiecare elev primind zahar, cărți poștale și alte obiecte absolut necesare vieții de brigadă.

Totodată, U. F. D. R.-ul Org. Iași, a promis tot sprijinul, celorlalți elevi brigadieri ce vor pleca săptămâna viitoare pe Șantierul Național Salva-Vișeu, dovedind prin aceasta o largă înțelegere a tuturor problemelor de interes obștesc, situându-se la înălțimea organizațiilor democrate din Republica Populară Română.

Obligațiile comercianților a căror întreprinderi se află în inactivitate

Comunicatul Administrației Financiare

Administrația Financiară aduce la cunoștință comercianților cărora nu li s'au radiat firmele și sunt în inactivitate comercială că sunt obligați să se prezinte la sediul circumscripțiilor de constatare respective pentru a depune declarații de impunere la impozitul minimal.

In caz contrar li se vor dresa acte de contravenție urmând să plătească o amendă egală cu de 4 ori impozitul.

Duminică 11 Iulie crt.

Se pune în circulație tramvaiul pe str. Ada Marinescu (Sărărie)

Datorită efortului remarcabil depus de colectivul de muncă al Uzinei de tramvai locale (colectiv alcătuit din muncitori, ingineri, tehnicieni) s'a reușit ca, într'un interval relativ scurt să se termine refacerea liniei de tramvai pe strada Ada Marinescu (fost Sărărie).

Ca în toate sectoarele de producție și aici colectivul a avut îmboldul Org. de Partid.

Tramvaiele vor începe să circule de Duminică 11 Iulie crt., itinerarul fiind cel dinainte, adică plecările dela ambele capete de linii se va face din 20 în 20 minute.

Taxa pe întregul parcurs al acestei linii va fi numai de 7 lei, deși zonele incluse ar da dreptul să se perceapă 9 lei.

Prin punerea în funcție a vagoanelor de tramvai pe strada Ada Marinescu se decongestionează întrucâtva circulația pe Calea 23 August (fost Carol).

Duminica și în zilelele de sărbători pasagerii care se urcă în vagoane în străzile Prof. C. I. Parhon (fost Socola), Ilie Pintilie (fost Nicolina) sau Mareșal Malinovschy (fost Palatului) cu destinația grădina Copou, parcul Expoziției Breazu etc., vor putea face transbordare în Tg. Cucului luând tramvaiul de Sărărie. Călătorii vor coborâ la capăt, adică în dreptul Regimentului 13 Inf. de unde vor avea de parcurs o distanță relativ mică.

Abonați-vă la „Opinia"

Informațiuni

— ROMA 8. — Muncitorii italieni din fabricile de produse chimice sunt în grevă. Salariații societăților de electricitate au intrat deasemeni, eri, în grevă.

*

BUCUREȘTI 8. — D. Alexandru Șencovici, secretar al Confederației Generale a Muncii, a fost numit ministru adjunct al ministerului muncii, asistenței și prevederilor sociale.

D-sa a luat contact eri cu d. ministru L. Rădăceanu și cu secretarii generali ai acestui departament.

*

BUCUREȘTI 8. — O nouă țigaretă cu tutun torefiat cu denumirea „Predeal" a fost pusă în vânzare la prețul de 3 lei bucata, ambalate în poșete a 20 bucăți.

*

BUCUREȘTI 8.— Zilele acestea, d. Ion Vințe, ministrul Silviculturii a inspectat serviciul județean Deva.

Intr'o ședință de lucru, domnia a sa studiat problemele silvice ale județului Hunedoara. Serviciul technic va lua o mare amploare. In cel mai scurt timp, vor exista 17 ocoale silvice.

ORA 12

Important expozeu asupra Rezoluției Biroului Informativ

făcut de dl. Ministru Gh. Gheorghiu-Dej

BUCUREȘTI 8.—Marți 6 Iulie a. c. în sala Giulești din Capitală a avut loc o adunare cu comitetele de sectoare și comitetele organizațiilor de întreprindere P. M. R. la care, prelucrarea Rezoluției Biroului Informativ asupra situației din Partidul Comunist din Iugoslavia, a fost făcută de dl. Gh. Gheorghiu-Dej, secretar general al P. M. R. Primit cu aplauze și urale prelungite, dl. Gh. Gheorghiu-Dej a luat cuvântul, arătând că conducerea Partidului Comunist din Iugoslavia a păsit pe calea trădării.

Conducătorii iugoslavi a accentuat domnia-Sa au uitat că victoria armatelor sovietice a permis și popoarelor iugoslave să se elibereze de sub jugul imperialismului".

Nu se poate construi socialismul —a precizat secretarul general al P.M.R.-ului— fără sprijinul Uniunii Sovietice și a democrațiilor populare.

D-l Gh.-Gheorghiu-Dej a continuat: „Cuprinși de îngânfare conducătorii iugoslavi, nu vor să știe acest lucru.

Aceasta duce la degenerarea Iugoslaviei, la pierderea independenței ei și la transformarea ei într'o colonie a imperialismului. Conducătorii Partidului Comunist din Jugoslavia neagă creșterea elementelor capitaliste la sate și ascuțirea luptei de clasă la țara.

Citând din scrisoarea Partidului Comunist (bolșevic) al Uniunii Sovietice, d-l Gh.-Gheorghiu-Dej a arătat cât de asemănătoare sunt greșelile P.C.I.-ului cu cele ale narodnicilor.

La discuțiile care au avut loc, au luat parte 40 de persoane. Ședința s'a ridicat la orele 23,30.

Modificări în mersul trenurilor la Iași

Incepând de astăzi Joi 8 Iulie, s'au înregistrat următoarele modificări în mersul trenurilor la Iași:

Trenul personal Iași-Dorohoi-Botoșani No: 6061 | 6064 se modifică pe parcursul Iași-Dorohoi, în tren mixt. Trenul va pleca din Iași la 6,15 dimineața și va fi la Dorohoi la 13,56. Dela Dorohoi la Botoșani, trenul rămâne mai departe personal.

Trenul 7064 va avea plecarea din Dorohoi la ora 14—rămâne mixt —și va sosi la Iași, la 21,47.

Trenul personal 5013 Iași-Piatra Neamț va pleca dimineața din Iași la 21,15, iar trenul 6042 Pașcani-Iași va sosi la ora 11,10 la Iași.

ANUL 40 Nr. 547

ABONAMENTE

Lei 450 3 luni
5.000 întreprinderi, autorități pe un an

Atelierele tipografice
IAȘI, Str. ȘTEFAN CEL MARE 50-52

4 Pagini 4 Lei

OPINIA

ZIAR POPULAR COTIDIAN

Sâmbătă 10 Iulie 1948

Redacția și Administrația
IAȘI, STR. ȘTEFAN cel MARE Nr. 52

TELEFOANE:
Redacția, Nr. 1200
Administrația 2042
Serv. de noapte 2088

Director C. R. GHIULEA

BIBLIOTECA UNIVERSITĂȚII IAȘI

La examenul școlii juridice de asesori populari

Cum rezolvă un caz concret muncitorul ceferist Buteag Laurențiu

Examenul școlii juridice de asesori populari pe care l-au trecut cu bine aproape unanimitatea candidaților, a scos la iveală concluzii importante și — totodată — semnificative.

Insușirea unor importante discipline

In primul rând s'a făcut dovada că oameni fără prea multă pregătire, au reușit să-și însușească într'un timp relativ scurt cunoștințe din domeniul juridic, — cunoștințe care fac obiecte de studii în câțiva ani de Facultate.

Folosind mijloace proprii pentru „elevii" lor, profesorii școlii juridice de asesori populari au predat cu toată conștiinciozitatea dreptul penal și procedura penală, dreptul civil și procedura civilă, terminologia juridică, organizarea Statului și organizarea judecătorească, jurisdicția muncii, educația cetățenească și profesională.

Unele dintre aceste materii având contingență cu istoria și filosofia, dascălii au căutat să inițieze pe ascultătorii lor în doctrina materialismului istoric, explicând-o prin cazuri practice, — aplicate la viața de toate zilele.

Asesorul poouiar e condus de bunul simț

Elementul popular, introdus în justiția noastră prin reforma din primăvara anului 1948 a probat că știe să se orienteze în problemele concrete, sprijinindu-se pe bunul simț.

In acest mod, în unele cazuri, rigiditatea textului de lege este înlăturată de asesorul popular care demonstrează că înțelege să aplice rezolvarea juridică cea mai potrivită.

Rezolvarea unei teze

Astfel se explică de ce muncitorul ceferist Buteag Laurențiu pus în fața unei probleme practice care a constituit subiectul tezei d drept penal la examenul de asesori populari, a știut să-i dea o justă deslegare.

Cazul era următorul;

In ziua de 6 Mai cor. Al. Ionescu se întâlnește în Piața Unirii cu Ștefan Petrescu funcționar, căruia îi aduce epitetul de hoț, spunându-i că a furat banii Statului.

Petrescu cerând socoteală lui Ionescu, acesta îl lovește pe interlocutorul său. Martorii au auzit și au văzut totul. Ștefan Petrescu face plângere la 15 Mai pentru lovire simplă și calomnie, constituindu-se parte civilă cu suma de 20 mii lei.

Cum se rezolvă acest caz?

Răspunsul muncitorului ceferist Laurențiu Buteag la această temă, pe lângă că este redactat într'o perfectă terminologie juridică. — termino ogie pe care dânsul și-a însușit-o temeinic, arată că asesorul popular este condus de mult bun simț în deslegarea pricinei.

Redăm fragmente din răspunsul asesorului popular L. Buteag:

„In apărarea sa Petrescu AD.

(Continuare în pag. 3-a)

NOTE

Localul din Piața Unirii

Comandamentul de asanare al Iașului a reușit în adevăr să realizeze o transformare radicală a Pieții Unirii.

Prezentând un aspect pitoresc, o îmbinare splendidă de flori și verdeață, locul acesta central al orașului este o atracție pentru cetățeni. Și lucrările bazinului au fost terminate, jocul de apă a acestui bazin funcționând acum în cele mai bune condițiuni.

Ceeace ținem să relevăm astăzi, este hotărîrea conducerii Primăriei ieșene de a amenaja un restaurant care să servească publicul la mesele ce vor fi așezate pe terasa din dosul cofetăriei Streit.

Lucrările sunt avansate, astfel că peste câteva zile localul va începe să funcționeze.

Înfăptuirea realizată de administrația comunii atinge două scopuri: In primul rând locul acesta va fi pus în special la dispoziția maselor muncitoare care vor găsi aici o gustare și o băutură răcoritoare la preț convenabil și în al doilea loc Primăria va avea un oarecare venit realizat prin mijloace proprii.

O nouă societate comercială de Stat

Prin decizia Ministerului Comerțului s'a înființat „Societatea comercială de stat Alimentară" cu sediul principal la București. Obiectul acestei societăți este cumpărarea și vânzarea cu ridicarea cu amănuntul a articolelor alimentare, vegetale și animale, coloniale, alimente industrializate raționate și neraționate, articole de uz gospodăresc, precum și orice alte articole în legătură cu această ramură de comerț. Deasemenea, societatea va putea face exploatări de restaurante și hoteluri precum și alte operații în legătură cu prelucrarea, conservarea, depozitarea și transportul mărfurilor respective.

Rezultatul examenului școalei juridice de asesori populari la Iași

Din 43 candidați prezentați la examenul școlii juridice de asesori populari de pe lângă Tribunalul Iași, au reușit următorii 41, în ordinea clasificării;

Rorlich Filip, Tobaină Neculae, Beldiman Dumitru, Buteac Laurențiu, Moraru Angela, Cotovanu Alex., Șifer Mauriciu, Briota Sofia, Comănescu Gh., Pricop Radu, Grigoriu Mihai, Maier Roza, Constantinescu Emil, Albescu Ioan, Tuca Schwartz, Diaconescu C., Berneagă Ioan, Radu Gheorghe, Rotaru Dumitru, Carol Aron, Siminel Alex., Melinte Dumitru, Sofronescu Titu, Dumitrescu Gh., Holtman Burah, Cojocaru Gh., Popescu Niculae, Strul Itic, Arseni Const,, Pânzaru Gh., Albastrelu Ștefan, Talpan Alexandru, Tarlev Petru, Bulanici Maria Ciobanu Neculae, Nită Petru, Gurița Mihai, Scripcaru Ioan, Cizer Gheorghe și Botez Constantin.

Comisiunea de examinare a fost prezidată de dl. consilier de Curte Diaconescu.

In Uniunea Sovietică

A început secerișul și grâul este minunat

Colectarea

A fost dat publicității decretul Prezidiului Republicii Populare Române privind regimul de colectare a cerealelor pentru recolta anului în curs.

Aceasta înseamnă că printr'o politică de gospodărie rațională, pânea va fi asigurată în viitor, și populația muncitoare va fi pusă la adăpost de încercările ticăloase de speculă.

In afară de aceasta însă, colectarea mai înseamnă și altceva. Colectarea de cereale înseamnă asigurarea stocurilor de sămânță necesare semănaturilor pentru recolta viitoare, înseamnă înlăturarea surprizelor dintr'un eventual an cu recoltă slabă.

Prin export rațional, grânele noastre ne vor aduce mașini, unelte, uzine noi și fabrici, într'un cuvânt, colectarea va contribui în largă măsură la refacerea și reconstrucția țarii noastre.

In trecut, recolta holdelor încăputâ pe mâna trusturilor profitoare servea la importul obiectelor de lux, absolut inutile pentru economia țarii. Țările capitaliste ne trimiteau micuri pe care trebuiau să le desfacă indiferent de nevoile noastre. Astăzi, în schimb, recolta este întrebuințată pentru a ne scoate din starea de înapoiere economică în care ne mai aflăm.

Decretul Prezidiului Republicii Populare Române, prin normele de colectare fixate, acordă o atenție deosebită țăranimii sărace, pătură care formează marea majoritate a locuitorilor dela sate.

„Micii producători cu exploatări care nu depășesc un hectar teren arabil, precum și exploatările agricole având până la 3 ha. dar cu o producție sub 600 kg. la ha. sunt scutiți de orice fel de obligații de predare".

In schimb, bogătașii satelor, foștii expropiați cu 50 ha. care manifestă în permanență o tendință de exploatoare a țăranimii muncitoare vor trebui să predea dacă au o producție de 1500 kg. la ha., până la 980 kg. de ha.

Prin colectarea cerealelor dela aceste categorii, la preț oficial se înlătură totodată și posibilitățile pe care le-ar fi avut bogătașii satelor de a

Z. SANDU

(Continuare în pag. 3-a)

Realizările ETACS

Parcul vagoanelor de tramvai a fost sporit

Extinderea rețelei de electricitate Alte înfăptuiri

In ultima vreme a fost sporit parcul vagoanelor de tramvai, în prezent fiind în circulație—pe toate rutele—un număr de 23 vagoane.

Alte realizări

Conducerea E.T.A.C.S-ului proectează construirea unui adăpost pentru călătorii cu tramvaiul, care să fie situat în Calea 23 August, în dreptul Regimentului 13 Infanterie. Adăpostul va fi amenajat după modelul celor din Timișoara, având chioșc de ziare, debit C. A. M., lustragerie.

Mai multă lumină pe străzi

In ultimele două luni s'a mai întins rețeaua de electricitate cu încă una mie metri, iar becurile instalate pe străzi ating acum cifra de 1330, depășind cu 350 numărul becurilor existente la 1 Mai.

Instalarea cișmelelor tip „Minerva"

La Uzina de tramvai a început munca în acord, rezultatele obținute fiind dintre cele mai mulțumitoare.

S'a hotărât să se instaleze cișmele tip „Minerva" în următoarele puncte: în fața Parcului Sportiv, piața Halei, piața Sf. Spiridon, piața Gării Piața Unirii.

Expoziția de sfârșit de an a studenților Academiei de Arte Frumoase

Miercuri dimineața a avut loc la Academia de Arte Frumoase din Iași „Expoziția de sfârșit de an a studenților" cuprinzând lucrări de desemn, schițe, pictură, acuarelă, artă decorativă, machete și sculptură.

Festivitatea

In cadrul deschiderii expoziției a vorbit dl. rector Roman Simionescu care a făcut un scurt bilanț al activității studenților Academiei care au lucrat și în fabrici și pe șantiere împreună cu profesorii lor, de asemeni ei au activat intens în cadrul U.N.S.R.-ului.

D-sa a arătat deasemeni desvoltarea spiritului de autocritică a studenților la seminariile conduse de profesori. Apoi d-sa a prezentat situația școlară a celor 116 studenți înscriși în anul I.

Distincții

Premiații Academiei din acest an sunt:

I: Ionescu Marilena an IV (9,67),

II: Isăceanu Irina an II (8,67) și III: Manole Gabriela an II

Menționi au fost acordate următoarelor studente: Hizon Neculai an III (8,25), Garciuc Ecaterina an V (8,25), Matcaboji Iulia an V (8,25) și Guragata Elena an I (8,00). Este semnificativ că din cei distinși sunt 6 studente și...

(Continuare în pag. 2-a)

Inchiderea stagiunii Filarmonicii „Moldova"

Miercuri 7 Iulie la ora 8 seara a avut loc la Teatrul Național ultimul concert simfonic al acestei stagiuni care a fost dirijat de dl. C. Bugeanu inspector general al muzicii și dirijor permanent a Filarmonicii de stat a R.P.R. In cadrul obișnuitei prezentări a concertului făcută de dl. prof. G. Pascu d-sa a aruncat o privire de sinteză asupra activității Filarmonicii „Moldova" în cursul acestui an. S'a executat Simfonia V-a de Șostacovici, uvertura la Freischütz de Weber și concerto grosso de C. Lazăr

La această audiție muzicală a luat parte și dl. Șt. Voitec membru în biroul politic al P.M.R. și vice președinte al guvernului însoțit de d-nii deputați D. Zaharia, Virgil Ionescu, Emil Süsman, Ion Motronea-secretarul județenei P.M.R., Anton Patuga, primarul Municipiului, dr. Weisselberg ajutor de primar.

Concertul s'a bucurat de un frumos succes.

O pagină remarcabilă din istoria chimiei

de B. M. Kedrov Doctor în Filosofie

Cunoașterea trecutului ne permite să înțelegem mai bine prezentul și să prevedem viitorul. Intr'o convorbire avută la începutul anului 1945 cu fostul președinte al Academiei de Științe a U.R.S.S., V. L. Komarov, I. V. Stalin a spus următoarele despre importanța studiului istoriei științei: „Este vorba de ceva extrem de important, tineretul mai cu seamă trebue să cunoască istoria științei".

In operele clasicilor marxismului - leninismului găsim cheia de înțelegere a desfășurării în timp a cunoștințelor omului asupra materiei ce-l înconjoară.

Engels explica în „Dialectica naturii" în ce constă legea dialectică de desvoltare a cunoașterii lumii. Pe scurt, ca să folosim o definiție a lui Engels această lege constă în „înălțarea dela singular la particular și dela particular la general".

Studiind obiecte sau fenomene, stabilim, în primul rând, unele fapte izolate, ca proprietăți ale fiecărui obiect sau fenomen luat în parte, *singularizat*. Urmează apoi un studiu superior al cunoașterii, când fenomenele și obiectele sunt clasificate pe grupe, după proprietățile lor comune și *particulare*, care le disting de alt grup de fenomene sau obiecte. Odată parcurs și acest studiu, știința își propune să rezolve problema cea mai complexă: descoperirea unei legi *generale* care să îmbrățișeze toate fenomenele și faptele cunoscute într'un sistem natural unic.

Aceste trei stadii ale cunoașterii nu există în mod izolat și independent unul de altul, ci coexistă ca diverse aspecte, sub care se prezintă aparatului nostru logic obiectele și fenomenele naturii. Fiecare stadiu al cunoașterii îl presupune pe cel inferior lui, pe care se bazează și din care decurge în mod firesc.

Mersul acesta al cunoașterii noastre poate fi ilustrat practic prin felul cum a decurs istoricește descoperirea elementelor chimice și a sistemului lor periodic.

Până la Lavoisier, începând din cele mai vechi timpuri și trecând prin Evul Mediu, descoperirea fiecărui element chimic a fost un fenomen izolat, fără legătură cu descoperirea altui element și studierea proprietăților acestuia.

După lucrările lui Lavoisier, începând din secolul XX, pe măsură ce metodele de analiză se perfecționau, descoperirea noilor elemente chimice a început să facă pași uriași înainte.

Elementele nu mai erau descoperite câte unul, în mod izolat, ci în grupe, pe baza cunoașterii proprietăților comune și specifice ale unui

(Continuare în pag. 2-a)

Creionări

Ucenicii

C. G. M. se preocupă tot mai mult de îmbunătățirea condițiilor de trai și de pregătirea profesională a ucenicilor.

Este singurul mijloc de a sprijini progresul economic, care nu este numai o chestiune de materiale și mașini, ci și o chestiune—în primul rând—de oameni.

Una din paginile cele mai urâte din istoria regimurilor capitaliste, este cea care înregistrează tratamentul aplicat ucenicilor. Erau nenumărate chinurile tineretului care se străduia să capete o calificare, pentru a-și câștiga existența prin muncă.

Perioada aceasta însă s'a încheiat. Este menirea noastră să înscăunăm alta mai bună. De aceea grija cea mare trebue îndreptată spre tineret. Să-l facem să privească viața drept în față fără umbra nici unei amintiri apăsătoare.

Meșterii de mâine—azi abia ucenici — vor trebui să dărâme mai puțin, dar să zidească mai mult, incomparabil mai mult, de cât cei din generația noastră. De aceea trebuesc crescuți anume pentru misiunea aceasta măreață —s'o poată cuprinde cu mintea, s'o poată realiza cu brațele.

Poziția Partidului Național-Popular

In Frontul Democrației Populare, alături de Partidul Muncitoresc Român și de celelalte organizații democratice stă și Partidul Național Popular care înmănunchiază păturile mijlocii: micii comercianți, meseriași, funcționari, intelectuali și muncitorimea neproletară. Rostul și atitudinea acestui organism nu erau însă suficient de cunoscute de marile mase. Cu atât mai binevenită a fost precizarea făcută acum câteva zile, când ziarul „Națiunea" a publicat un larg expozeu al d-lui dr. C. Dimitriu, secretarul general, asupra poziției politice a Partidului Național Popular în actualele împrejurări economico-sociale. Conținutul expunerii a fost însușit de Biroul Executiv al Partidului, încât el reprezintă vederile autorizate ale acestui înalt for politic.

Cine cercetează istoria păturilor mijlocii atât dela noi cât și din alte țări își dă seama că ele nu au avut o atitudine politică unitară și consecventă, nu au avut o conștiință clară, ceeace le-a transformat într'o masă de manevră a intereselor marei burghezii industriale, sau—în statele agrare— a moșierimii. Partidul Național Popular grupează și îndrumează astăzi la noi aceste pături pe singura cale care conduce la progresul și îndeplinirea misiunii lor: alianța cu clasa muncitoare și cu partidul ei.

Căci Partidul Național Popular nu este o organizație politică de tip mic burghez, cu o ideologie de compromis, așa cum ar fi partidele social-democrate reformiste, oportuniste. Din expunerea secretarului general se desprinde dimpotrivă că „Partidul Național-Popular este o organizație progresistă de tip nou, *care nu urmărește avantagii sau privilegii pentru categoriile sale sociale*", ci recunoscând ascuțirea luptei de clasă între capitalism și proletariat este prezent în această luptă, călăuzit fiind de clasa socială cea mai avansată și de detașamentul ei de avantgardă. Acceptând acest fel de a vedea—continuă dl. dr. Dimitriu, noi cei din Partidul Național-Popular avem garanția că nu vom face greșeli politice și că vom da o contribuție pozitivă la consolidarea păcii, la apărarea independenții naționale și la desvoltarea Statului nostru, *către forme superioare de organizația economică, politică și socială*". Cu alte cuvinte Partidul Național-Popular recunoaște temeinicia ideologiei marxist-leniniste și nu face altceva decât să educe păturile neproletare în acest sens încât ele să nu mai fie puse în situația de a sta la remorca marei burghezii capitaliste care se folosesc de ele pentruca apoi să le nimicească, ci, prin alianța cu proletariatul, aceste pături să poată aduce un aport pozitiv la făurirea societății de mâine.

Numai în acest fel păturile mijlocii își asigură viitorul. Dl. dr. Dimitriu afirmă neted: *„Nici o biruință importantă nu a fost posibilă nici în trecut, nici în prezent, decât într'o luptă în care clasa muncitoare și Partidul ei a avut rolul conducător"*.

Din cele expuse se vede că Partidul Național Popular recunoaște lupta de clasă și rolul de avantgardă a partidului muncitoresc, militând pentru încadrarea păturilor mijlocii amintite, în noile orânduiri și stratificări economice și sociale caracteristice mersului înainte pe calea socialismului. Dovada că este așa o constitue și modul în care în același expozeu, secretarul general al partidului comentează consecințele naționalizării înfăptuite la 11 Iunie anul acesta. „Datorită desființării plus-valorii capitaliste—spune dl. dr. Dimitriu — toate beneficiile care rezultă din preluarea de către colectivitate a principalelor mijloace de producție vor sta la baza desvoltării industriei, a creerii de noui întreprinderi, de instituții de cultură, de sănătate, etc.

Deasemenea se pun premizele ridicării nivelului de trai al muncitorimii, țărănimii, intelectualilor, meseriași or, micilor întreprinzători".

Dl. Dimitriu amintește apoi de condițiile de desvoltare ale meseriașilor și micilor întreprinzători despre care a vorbit d. Gheorghiu-Dej, secretarul general al Partidului Muncitoresc: ei trebue să fie cinstiți față de client și față de Stat", arătând sarcinile cari i se pun partidului în legătură cu acțiunea de lămurire a tehnicienilor, a clerului, a populației evreești și a funcționarilor publici.

Prin expozeul său, dl. dr. Dumitriu a clarificat astfel o serie de importante probleme privind poziția partidului și viitorul păturilor mijlocii.

n. barbu

PUNCTE — SPORT —

Ion Anapoda

se prezintă Sâmbătă 10 Iulie, ora 9,30 pe scena Teatrului Național din localitate în avant premieră.

Cu această piesă ansamblul Teatrului Național pleacă în turneu în toată țara, Luni 12 Iulie crt. Spectacolul se dă în cadrul Fondului Creației al U.S.A.S.Z., sub auspiciile Sindicatului Mixt (artiști, scriitori ziariști). Reprezentanții autorităților și instituțiilor ieșene sunt rugate pe această cale să participe.

Intrarea liberă.

Cine m'a salvat

(Undeva la Moscova) piesa autorilor sovietici Mass și Cerwinschi în interpretarea actorilor Teatrului Național din Iași și regia dlui I. R: Matache spectacol care s'a prezentat ieri pe scena Naționalului ieșan pentru Arlus se va juca Duminică 11 c. la Bucău, cu aceeași interpreți.

Cartierul fericirii

revista a tinerilor Radu Mircea Rățescu și Florin Gheuca cu muzica de Radu Mircea Rățescu se va reprezenta Sâmbătă la ora 20 pe scena Teatrului Național înainte de a pleca în turneu. Spectacolul se dă pentru „Fondul creației".

Orchestra

este dirijată de Soby Hardy și se compune din: Sândel Lăpușneanu la baterie, Kaizer la contrabas, R. Wagner la clarinet, Babici la Trombetă și Soby Hardy la pian.

Trupa de actori

este formată din: Vera Olănescu, Lucica Ilieșcu, Veronica Irașog, Elena Wolfer și Radu Mircea Rățescu, Florin Gheuca, Dorel Bantaș, C. Dima, Ionel Mihăilescu, Flavius Constantinescu și D. Macovei.

Autorii

Intenția noastră, ne-au spus Radu Mircea Rățescu și Florin Gheuca a fost de a face un text de bună calitate, cu humor decent în care problemele ideologice să nu fie neglijate. Publicul va aprecia dacă am izbutit. In orice caz comitetul de lectură de pe lângă Direcția generală a Teatrelor din București ne-a felicitat pentru textul nostru"

Cuplete de actualitate

spuse de tinerii interpreți, plus o serie de melodii antrenante vor constitui centrul de greutate al revistei.

Pentru „Cartierul fericirii

autorii, orchestra și colectivul de interpreți au muncit serios, căutând ca atât în spectacolele de la Iași cât și în turneul pe care îl vor întreprinde să aibă o frumoasă ținută artistică. In ultimă instanță însă, tot publicul își va spune Sâmbătă seara, la premieră, ultimul cuvânt.

Vâlvoiu echipier în națională de handbali ?

— Federația de specialitate a fixat disputarea ediției a doua a finalei Cupei R. P. R. de hand-ball, dintre Arsenal (Sibiu) și Româno-Americană, la Ploești. Jocul se va disputa Duminică 11 Iulie. In vederea acestei partide, Mala Vâlvoiu—care este legitimat la Româno-Americană—va pleca în cursul zilei de mâine la Ploești, pentru a conduce atacul gazdelor. După părerea unui conducător al ploeștenilor, Vâlvoiu este în momentul de față unul dintre cei mai completi jucători de handbali din Republica Populară Română fapt pentru care va fi propus probabil pentru echipa națională.

Nella Iliuțeaun

excelentul fundaș al Politechnicei, aflându-se la Vaslui unde a dat bacalaureatul, a jucat în formația echipei locale Dinamo, care a întâlnit C. F. R.-ul din Bârlad. De remarcat că Iliuțeanu a jucat inter dreapta și că deși scorul a fost 6-6, el n'a marcat niciun goal.

A. S. Dinamo (Vaslui)-C. F. R. (Bârlad): 6-6 (5-4)

(Dela corespondentul nostru din Vaslui d-l Tity Herescu).

Teren: bun

Timpul frumos.

Arbitrajul d-lui Popescu: bun.

Raport de cornere: 4-1 pentru Dinamo.

6 Martie (Vaslui) — UTM (Roman): 8-0 (3-0)

Teren—bun

Timp—frumos

Spectatori: 1500

Arbitru: Dl. Isăcescu, bun și corect.

Raport de cornere: 4-2 pentru 6 Martie.

Mâine, un turneu de wolley la Macaby

Mâine Sâmbătă, începând dela orele 17, se va disputa pe terenul Macaby, un turneu de wolley-ball la care vor participa următoarele echipe: Macaby I, Repr. U.N.S.R., Arte Grafice și Macaby II.

Turneul se va disputa după următorul program:

Macaby II—Arte Grafice.

Macaby I—U.N.S.R.

Echipele partante la turneu și-au anunțat formațiile în cursul zilei de azi. Iată-le:

Macaby I: Abramovovici, Rică, Laufer, Segall, Kauffman, Rubin.

UNSR: Ștefănescu, Rosmarin, Sevastru, Nistor, Albiu, Sorin.

Macaby II: Brambler, Edelman, Held I, Glantz, Raileanu, Foșmitdt. Rezervă: Herșcovici.

Arte Grafice: Goldsmith, Safta, Gherasim, Guttman II, Safir, Șturu. Rezerve: Briscaru, Barbacaru.

Ce echipe vor participa la viitoarea Divizie B

După comunicarea barajelor, iată care sunt echipele ce vor participa la viitoarea Divizie B:

Desrobirea, Șoimii CFR, Socec, Griviția CFR, Arsenal, Țesătoria Română, Concordia, Textila Sf. Gheorghe, Astra Moreni, ASPI, Arlus, CFR Galați, Mica, CAMT, CFR T. Sev., CFR Arad, Minerul, Electrica, Phoenix, Ind. Sârmii, CFR Oradia, Solvay, Stăruința, Surianul, Dinamo II, Oțelul, Dermata, FC Ploești.

Alexandru antrenor la Huși

Alexandru, fostul goal-keeper al Politechnicei s'a stabilit la Huși, unde a înjghebat o echipă de foot-ball a cărei antrenor este.

Andrioaie și Hrușcă, la Dinamo-Vaslui

Andrioaie, fostul portar al C.F.R-ului și Hrușcă, fost centru înaintaș la Marathon joacă în momentul de față la Dinamo-Vaslui.

Un lot de 30 sportivi ieșeni, participă la macabyadă

Vineri 16 crt. cu un tren special, Galb-albaștri ieșeni vor pleca în Capitală, pentru a participa la marea competiție națională: macabyada. Ieșenii deplasează un lot de 30 de persoane. Formația de wolley va fi întărită cu Ștefănescu dela Universitate, iar cea de foot-ball, cu Schreiner dela A.S.R.I.

O echipă ieșană în Divizia Națională de Wolley

Comisia tehnică O.S.P. lucrează la scindarea federațiilor de wolley și basket, care vor activa separat.

In cadrul planului de activitate pentru viitorul imediat se proiectează înființarea unei divizii naționale de wolley, la care să participe toate centrele din țară.

In acest caz și Iașul ar putea să se afirme în acest domeniu. Deasemeni există posibilitatea ca orașul nostru să ia parte și la viitorul campionat național de basket-ball.

Comunicat C. U. T.

Subcomisia tehnică C.U.T. invită reprezentanții U.T.M.-ului, U.A.E.R-ului, Armatei și U.N.S.R-ului la ședința care va avea loc azi după amează la orele 17 la sediul Județenei O.S.P. din str. Lascar Catargi.

In cadrul ședinței de azi după amează se vor programa jocurile etapei a doua care vor începe la 18 Iulie.

O școală de arbitri de foot-ball la Iași

S'a aprobat înființarea unei școli de arbitri de foot-ball la Iași.

Școala va funcționa sub conducerea d-lor Jules Mayer și I. Truș.

Festivalul sportiv Macaby

La 21 Iulie, asociația sportivă Macaby organizează în Strandul Iașilor un mare festival sportiv popular. Se vor produce cu acest prilej mai toate secțiile asociației: wolley ping-pong, gimnastică, etc.

Examenul arbitrilor de wolley

In cea de-a doua jumătate a lunii Iulie va avea loc examenul arbitrilor practicanți de wolley din localitate. Examenul va avea loc în fața unui delegat al F.R.B.V.-ului

OAMENI ȘI FAPTE DIN U. R. S. S.

Posturi de radio la centrele de mașini și tractoare

Anul acesta, centrele de mașini și tractoare din regiunea Kalinin, vor primi 55 posturi de radio de tipul „Urojai-i" (Recolta). Prin aceste posturi se va ține legătura permanentă cu brigăzile de tractoriști aflate la lucru pe ogoare. La câteva centre posturile de radio au și intrat în funcțiune.

O nouă metodă sovietică pentru fabricarea hârtiei

Cele mai mari fabrici de hârtie din U.R.S.S. (fabrica „Gorki" din Leningrad, fabrica din Cama, etc), folosesc cu mult succes o nouă metodă pentru fabricarea hârtiei. In locul pastei compacte de celuloză se întrebuințează celuloza transformată într'o massă lichidă. Hârtia astfel fabricată are multe calități poligrafice, fiind mai rezistentă și mai netedă.

Contabilitate mecanizată.

La uzina „Dinamo" din Moscova, lucrările de contabilitate au fost în cea mai mare parte mecanizate. Astfel, de pildă, salariile lucrătorilor și funcționarilor, cantitățile de materiale primite și prelucrate ca și randimentul muncii, se calculează pe cale mecanică.

Una din principalele mașini, este așa numitul „Perforator", care transcrie diferite date pe niște cartoane de cartotecă. O a doua mașină, „Verificatorul", verifică toate calculele făcute de prima. Cartoanele astfel complectate și verificate sunt clasate de o a treia mașină. Lucrul mecanic este preferabil celui manual, greșelile fiind reduse la minimum posibil, în timp ce productivitatea muncii este foarte mare. Aceste trei mașini sunt în stare să transcrie, să verifice și să claseze cam 400 cartoane într'o singură ora.

Noui filme de știință popularizată

La Ministerul cinematografiei al U.R.S.S. din Moscova au fost prezentate, acum câteva zile, o serie de noi filme documentare, și de știință popularizată.

Variată prin conținutul ei, această serie de filme oferă spectatorului o imagine complexă a vieții din Uniunea Sovietică. Un film reprezintă câmpurile de bumbac ale Uzbekistanului, unde colhoznicii strâng bogata recoltă de „aur alb".

Intr'un alt film, se vede vestita vale a Leninabadului din munții Tadjikistanului, denumită „valea milionari or". în care sunt 16 cooperative agricole-milionare. Imaginile care se succed prezintă zeci de școli noi, sanatorii, case de odihnă, etc.

Zilele acestea, filmele noui vor rula pe ecranele diferitelor cinematografe din orașele sovietice.

Un memoriu al constructorului Kremlinului

La Leningrad a apărut primul volum al „Operelor institutului de pictură, sculptură și arhitectură „I. E. Repin".

Un mare interes prezintă primele materiale publicate despre creația celebrului arhitect Bajenov, între care și memoriul acestuia despre construcția Kremlinului.

Volumul mai cuprinde interesante materiale din arhiva lui I. E. Repin cu privire la unele probleme de pedagogie.

Expoziția de sfârșit de an a studenților Academiei de Arte Frumoase

(Urmare din pag. I-a)

1 student.

Dintre absolvenți au obținut magna cum laudae Gaiciuc Ecaterina, Matcaboji Iulia și Smendaev Victoria.

Expoziția

se prezintă ca de altfel în treaga Academie în bune condiții tehnice. Variată ca aspect, expoziția cuprinde lucrări meritorii care dacă în unele ocazii nu depășesc nivelul obișnuit a lucrărilor unui student, am văzut însă și lucrări dovedind un real talent.

Ne-a șocat însă lipsa de preocupări cu conținut a lucrărilor care de cele mai multe ori nu depășesc cadrul steeotip a imitației „după" maestru, a nudurilor sau a staticelor. Ici colo câte o încercare de temă stinghera pierdută între celelalte lucrări dovedesc o lipsă de orientare a tinerilor artiști. Sperăm însă că se va trece la o justă orientare și a nivelului ideologic a viitoarelor noastre cadre artistice pentru a se ajunge la rezultate mai fructuoase.

Vom reveni într'o cronică viitoare pe larg analizând mai amănunțit compozițiile expuse.

REP.

O minunată Kermeză

KERMEZA ARTIȘTILOR

Sâmbătă 10 Iulie la Strand

O pagină remarcabilă din istoria chimiei

(Urmare din pag. I-a)

întreg grup de elemente.

Astfel s'a trecut dela primul stadium al cunoașterii izolate a elementelor la cercetarea și cunoașterea proprietăților particulare a unor grupuri de elemente chimice.

Saltul calitativ în procesul de cunoaștere, dela cercetarea și studierea proprietăților individuale a elementelor și a grupelor de elemente la stabilirea unei legi generale a naturii s'a făcut prin geniala descoperire a marelui chimist rus Mendeleev, care constă în legea variației periodice a proprietății elementelor în funcție de greutatea lor atomică. Acest salt calitativ s'a putut realiza numai după ce, grație unei evoluții de sute și mii de ani, s'a acumulat o cantitate suficientă de cunoștințe și date asupra proprietăților fiecărui element și grupelor de elemente și când acest imens material de date empirice se cerea clasificat după un criteriu unic și general.

Clasificând elementele după valoarea crescândă a greutății lor atomice, Mendeleev a format rânduri orizontale de elemente disparate din punct de vedere al proprietăților lor fizice și chimice, având comun între ele doar variația continuă a greutății atomice.

O anumită creștere a greutății atomice, a constatat Mendeleev, aduce după sine o repetare periodică a proprietăților fizice și chimice. Deîndată ce s'a ajuns la un astfel de element, cu proprietăți asemănătoare acelula dela care s'a început rândul orizontal, se începe un rând sau o perioadă nouă, așa încât elementele cu proprietăți similare sunt așezate unele sub altele în coloane verticale.

Se poate spune că esența descoperirii lui Mendeleev constă în aceea că el nu s'a mulțumit să privească elementele chimice numai din punctul de vedere al similitudinii proprietăților lor, cum au făcut predecesorii săi, ci dedișind acest stadiu al cunoașterii, s'a ridicat la un punct de vedere mai înalt al unei proprietăți generale a materiei (în speță greutatea atomică) care cuprinde în sine în egală măsură atât asemănările cât și deosebirile dintre elemente (coloanele verticale și rândurile orizontale ale tabloului lui Mendeleev).

Stabilirea acestei legi generale a materiei a permis o serie de previziuni, care s'au verificat cu rigurozitate, atât în ceeace privește corectarea unor greutăți atomice greșit măsurate, cât și în ceeace privește descoperirea de noui elemente a căror proprietăți esențiale au putut fi prezise înainte de aceste elemente să fi fost descoperite în natură și studiate experimental.

Sub acest raport practic legea lui Mendeleev a avut și continuă să aibă o valoare de neprețuit pentru desvoltarea ulterioară a științei.

Dacă privim legea lui Mendeleev din punctul de vedere al materialismului dialectic găsim în ea confirmarea strălucită a principiului dialectic, după care variații cantitative atrag după sine modificări calitative. Creșterea cantitativă a greutății atomului cu o anumită valoare se soldează cu un element nou cu proprietăți absolut distincte de cel precedent, o calitate nouă în natură. Sensul dialectic al legii lui Mendeleev a devenit și mai evident în întrepretarea nouă, electronică, pe care i-a dat-o fizicianul englez Moseley și care corespunde cu stadiul actual al cunoștințelor „noastre asupra structurii atomului.

In admirabila sa lucrare „Anarhism sau socialism", I. V. Stalin a spus următoarele despre înțelesul dialectic al legii periodice a lui Mendeleev.

„Cât privește formele mișcării, cât privește faptul că în conformitate cu dialectica variațiunile mici, cantitative, duc în cele din urmă la transformări mari, calitative, apoi această lege este valabilă în egală măsură și în istoria naturii. Sistemul periodic al elementelor, datorit lui Mendeleev, dovedește clar, ce mare importanță are în istoria naturii apariția de transformări calitative din transformări cantitative".

Citiți „OPINIA"

Vânzători de ziare

Se angajează în condițiuni avantajoase

Informațiuni

Soc. comercială de Stat „Textila"

S'a înființat tot prin decizie ministerială societatea comercială de stat „Textila" care are ca obiect cumpărarea și vânzarea cu ridicata și amănuntul a mărfurilor raționate și neraționate din ramura textilă, parfumerie, galanterie, încălțăminte, articole de voiaj și sport.

Pentru același sector a mai fost înființată și societatea comercială de stat „Magazinul Popular".

— La căminul de ucenici din Iași este vacant postul de șef depozit de materiale, gestionar.

Ajutorarea poporului grec

In cadrul organizării ajutorării Greciei, UFDR-ul a pornit la o vastă campanie.

Astfel s'a trimis în fiecare comună o cantitate de zahăr, comitetele comunale UFDR luându-și angajamentul de a prepara cantități de marmeladă de fructe ce vor fi trimise pentru ajutorarea poporului grec.

Educația Cultural-politică la C. F. R.

Pentru pregătirea cadrelor de specialiști Dir. C. F. R. dispune de o serie de școli de pregătire și perfecționare.

In aceste școli elevii, în afara materiilor de specialitate, care sunt predate de profesori recrutați din cadrele C. F. R-ului studiază și materii care le îmbogățesc cunoștințele generale.

Geografia, Istoria, Economia Politică și Educație Cetățenească, asimilate de elevii acestor școli, fac ca viitorii salariați ai C. F. R-ului, să corespundă atât din punct de vedere al pregătirii profesionale cât și ca cetățeni ai noului stat democratic.

Pentru ridicarea nivelului cultural și politic conducerea grupului școlar a programat o serie de ședințe cultural-politice la care iau parte toți elevii.

La aceste ședințe se țin referate de către elevi și profesori, apoi se duc discuții libere.

Astfel în ultimele 4 săptămâni s'au ținut referate cu următoarele teme:

Armata RPR, Centenarul Revoluției din 1848, Naționalizarea industriilor.

O ședință s'a ținut pe teren, vizitându-se expoziția centenarului 1848—1948 din sala Arlus, ședință condusă de dl. Nuhamovici.

In ziua de 7 Iulie dl. Dontov Ion a expus: referatul „Ce este plus valoarea."

Elevii salariați participă cu dragoste la aceste ședințe dovedind un interes deosebit pentru cultivarea lor culturală și politică.

Noui mărfuri sosite din URSS

In cursul zilei de eri au intrat în țară prin punctul de frontieră Ungheni, următoarele cantități de mărfuri din URSS.

264160 kg. cocs metalurgic pentru Oficiul Ind. al Fierului și 300 rezerve pentru aparate telefonice.

Contribuția
Uniunii Sovietice la pacea lumii
Conferința d-lui prof. V. Harea la sediul P.N.P.

In cadrul ședinței plenare de săptămâna aceasta a membrilor Partidului Național-Popular din localitate, după expunerea situației interne și internaționale făcută de dl. deputat C. Nicuță, a vorbit dl. prof. V. Harea despre *Contribuția Uniunii Sovietice la pacea lumii*. D-sa a arătat că toate regimurile în care se practică exploatarea omului de către om tind în mod inevitabil la războiu. Aceasta era situația în societatea sclavagistă, în societatea feudală și, în forme noi dar mai accentuate dintr'un anumit punct de vedere, aceasta este și situația din societatea capitalistă. Aici d. prof. Harea a făcut o analiză succintă a sistemului capitalist care își gasește în imperialismul economic stadiul său înaintat.

Dl. Harea a făcut apoi o listă a agresiunilor și războaelor provocate în lumea capitalistă, punând-o în comparație cu politica de pace a URSS care nu a provocat niciodată pe nimeni. Și astazi statele capitaliste întrețin focare războinice în Grecia, și fac o propagandă ațâțătoare împotriva URSS, în timp ce aceasta din urmă răspunde acestor provocări prin demobilizări și reducerea efectivelor militare.

Dovezile politicii de pace ale URSS se văd în relațiile sale diplomatice, în ajutorarea frățească a țărilor în suferință.

Dl. deputat prof. C. Nicuță, completând conferința d-lui prof. Harea arată că deosebirea fundamentală vine din faptul că în țările capitaliste producția este anarhică și ele luptă pentru piețe de desfacere, pe când în URSS producția este planificată.

Colectarea

(Urmare din pag. I-a)

specula recolta și de a face stocaje.

Dar nu numai prin actul acesta al colectării se dovedește grija permanentă pe care o are guvernul pentru țăranii săraci. Nu de mult au fost precizate de către Ministerul de Finanțe normele de impunere asupra impozitului agricol.

Pentru prima dată în istoria fiscalității dela noi se stabilește un impozit care crește în mod proporțional cu numarul hectarelor astfel încât țaranul sarac care nu posedă între 0-1 ha. plătește 150 lei impozit, cel ce posedă 1-2 ha. datorează fiscului 300 lei de ha. iar bogătașul cu 40 ha. pământ plătește 2700 lei de fiecare ha.

In afară de aceasta, Ministerul de Finanțe a ținut seama în mod deosebit și de coeficientul de rentabilitate al pământului, de posibilitățile mai mari de valorificare a produselor.

Astfel, au fost împărțite județele și plășile țării pe regiuni și în timp ce locuitorii din regiunea I-a din care face parte și Iașul platesc impozitele pe care le-am indicat mai sus, cele din regiunea II-a de exemplu, sufera o majorare de 10 la sută.

Iată deci, prin două exemple mari, acel al colectării și al impozitului agricol demonstrate principiile juste ale politicii regimului actual față de țărănimea muncitoare dela sate.

Deaceia țărănimea săracă își va da tot sprijinul ca operațiile colectării să fie făcute cât mai bine, în folosul țării și al întregului popor.

EVENIMENT

A SOSIT turneul maestrului

TIHANYI

iluzionist internațional cu tot ansamblul său

Il puteți vedea numai ASTĂ-SEARA ora 8, mâine Sâmbătă și Duminecă matineu ora 4 și seara ora 8

la TEATRUL PHOENIX

3 ore de senzație 3 ore de surprize

BILETE LA AGENȚIA THALIA

Laboratorul de analize medicale
DOCTOR
Marcus Wassermann
Asistent universitar
Str. Gabriel Pery Nr. 21
(fost Victor Place, imobil. Cofetăriei Streit)

CU 500 LEI

învățați fie DACTILOGRAFIA (mașina de scris), fie STENOGRAFIA, CONTABILITATEA CORESPONDENȚA, LUCRARI DE BIROU sau LIMBI STRAINE, ca Engleza, Rusa, Franceza, Germana.

Se eliberează DIPLOMĂ.

Se fac înscrieri de începători și avansați și

Se scrie, se copiază și se TRADUCE în și din limbile de mai sus orice acte, corespondență, literatură etc.

Adresați-vă la singura ȘCOALA de STENO-DACTILOGRAFIE din str. Muzelor Nr. 9 (vis a vis de Liceul Oltea Doamna), la orice ora din zi.

Sindicaliștii au reduceri la toate obiectele

DOCTOR
IOAN GASPAR
Directorul Sanat. Bârnova
Specializat în
BOLI DE PIEPT
LA PARIS
Consultă în fiecare Joi între orele 10-13 dim. și 5-8 d. a. Marți și Sâmbătă între orele 5-7 d. a. în str. Buna Vestire Nr. 8 etaj 1
Telefon 2495
RAZEX

Comunicat

In conformitate cu Decretul Lege Nr. 113 publicat în M. O. Nr. 148 din 30 Iunie 1948 cu privire la bunurile rămase de pe urma evreilor victime ale unor măsuri de persecuție, decedați fără moștenitori legitimi.

Toți deținătorii, — cu orice titlu de asemenea bunuri, — fie că sunt rude sau străini, chiar și autoritățile publice, instituții bancare, etc. sunt obligați a face declarații până la data de 16 Iulie 1948, la Tribunal de bunurile mobile sau imobile ce dețin.

Nedeclararea acestor bunuri atrage sancțiunea închisorii de la 1-5 ani.

Nu au drept de succesiune decât rudele până la gradul (4)

COMUNITATEA EVREILOR IAȘI

TEATRUL NAȚIONAL

Numai 4 spectacole înainte de turneu

Sâmbătă 10 Iulie-Duminică 11 Iulie-Marți 13 Iulie

ora 8 seara ora 4 și seara 8 ora 8 seara

prezintă:

pretextul muzical revuistic

„Cartierul fericirii"

2 acte și 26 tablouri de Radu Mircea Rățescu și — Florin Ghenca —

Jazz 12 persoane: „Maya" — Humor — Cuplete de actualitate

Decor: A. Wilke Dir. de scenă: ION DIACU Aranjamente muzicale: Hardy Sobe și R.M. Rățescu

O PREMIERA EXCEPȚIONALA

FETE FARA UNIFORMA

cu ANNE MARIE BLANC și BLANCHETTE AUBRY

Azi la CAPITOL

Instalarea noului director
al Regionalei C. F. R. Iași
Festivitatea dela Râpa Galbenă

Ieri la orele 12,30 a avut loc la Râpa Galbenă în sala de spectacole a sindicatului, solemnitatea instalării noului director al Regionalei C. F. R. Iași în persoana d-lui ing. Ion Tomescu, fost director al regionalei Brașov.

Ședința a fost deschisă de d-l Costea, reprezentând Sindicatul C. F. R. Iași. Erau de față d-nii subdirector general C. F. R. Grimberg, directorii I. Tomescu și D. Antoci, subdirectori regionali Vlădescu A. Moisi, prof. A. Iliescu, reprezentanții sindicatului, șefii și subșefii de serviciu și numeroși salariați.

Cuvântările

A vorbit mai întâiu dl. Vl. Gavrilenco, șeful Serviciului de Personal, subliniind în primul rând realizările fostului director D. Antoci care pleacă la conducerea regionalei Brașov.

In numele personalului cfr din Regionala 8-a Iași dl. Gavrilenco urează spor la muncă d-lui ing. D. Antoci ca director la Brașov și asigură de tot sprijinul pe noul director de la Iași, d. Ion Tomescu.

D. Antoci D-tru fostul director al regionalei Iași care arată după opt luni de muncă la Iași va păstra o amintire plăcută colaboratorilor de aici.

Spune apoi că dacă Regionala cfr Iași este astăzi în progres aceasta se datorește regimului de democrație populară și devotamentului tuturor colaboratorilor și personalului cfr. le prezintă pe noul director, ing. I. Tomescu, un fiu de țăran din Ardeal.

Cere salariaților să acorde aceiași încredere și același sprijin și noului director. Vorbitorul mulțumește apoi sindicatului cfr, organizației de Partid Sectorul cfr și Județenei PMR Iași pentru sprijinul serios pe care i l-a dat în cursul activității desfășurate la Iași.

Noul director regional d. Ion Tomescu a arătat că vine la Iași, cu gânduri bune pentru ca prin colaborarea dintre Administrația cfr, Sindicat, organizațiile de masă și partidele democratice Regionala g-lă Iași să poată înregistra noui progrese în vederea propășirii întregii colectivități românești.

Norma sa principală de lucru va fi: *cruțarea energiei umane* prin înlăturarea eforturilor inutile. Clasa muncitoare are o forță potențială enormă: energia umană care poate duce la realizări mărețe dacă nu este utilizată fără rost. Prin economisirea consumului de combustibil, de pildă, personalul dela tracțiune s'a transformat în mineri producători de cărbuni economisind 40 la sută (cca 200 tone carbid pe zi) atunci când cfr-ul ducea cea mai mare lipsă de combustibil.

La fel trebue să se reducă timpul de încărcare al vagoanelor pentru a se planifica transporturile de cereale și a contribui la îmbunătățirea situației generale a țării. Căci aceste economii se întorc astăzi asupra noastră ducând la ridicarea standardului de viață a celor ce muncesc.

D-l Subdirector general ing. Grimberg, în numele direcției g-rale C. F. R. aduce salutul frățesc al direcției salariaților din Regionala Iași. Urmărind perfecționarea muncii, Direcția G-rală a făcut schimbarea reciprocă a celor doui directori dela Iași și Brașov, urmărind ca personalitatea conducătorilor să se încadreze în specificul regiunii respective și a condițiilor de muncă de pe teren.

Adunarea a luat sfârșit prin intonarea internaționalei.

Bb.

La examenul școlii juridice
de asesori populari

(Urmare din pag. I-a)

probează că era în stare de ebrietate și în administrarea acestei dovezi prezintă nota de plată a localului unde a consumat.

Inculpatul cere achitarea; iar în subsidiar solicită art. 65 cod penal, întrucât se găsește la prima infracțiune.

Cât privește cvantumul daunelor, suma cerută (20 mii lei), este exagerată. Ar însemna ca familia alcătuită din cinci copii să nu se mai poată întreține.

Daunele cerute sunt exagerate și nu sunt motivate cu exactitatea.

Ion Ionescu este condamnat pentru lovire simplă la una mie lei (art. 470 c.p.) iar pentru calomnie în public la 3 luni închisoare. (art. 507 c.p.).

Potrivit prevederilor legii, va executa din acestea pedeapsa cea mai gravă: 3 luni închisoare, cu aplicațiunea art. 64 c.p. (suspendarea pedepsei până la hotărârea definitivă).

*

Decizii la fel de chibzuite au dat la examen asesorii populari Dumitru Melinte țăran din Șipote, precum și muncitorul Gheorghe V. Radu.

Cu asemenea asesori populari, care chibzuiesc hotărârile lor după împrejurările fiecărui caz în parte, justiția populară nu are decât de câștigat.

PIERDUT buletinul populației pe numele Heinrich Notescu Tg. Frumos.
Il declar nul.

PIERDUT cartela de alimente D 2 trimestrul Aprilie-Iunie pe numele Ioan I. Zara, Com. Mădârjac jud. Iași.

PIERDUT buletinul populației pe numele Ungureanu Mihai Tg. Frumos.
Il declar nul.

DESCHIDEREA
unei școli de cadre regionale
la Frontul Plugarilor din Iași

Zilele trecute a avut loc la Frontul Plugarilor din localitate deschiderea unei școli de cadre regionale.

Au luat parte deputații Constantinescu și V. Râșcanu, Ștefan Bodrug instructor al Comitetului Central Fr. Plugarilor, membrii biroului comitetului județean, M. Ostrovschi și C. Sosnar (P. M. R. Iași), profesorii și lectorii.

Cuvântul de deschidere a fost rostit de dl. învățător C. Iacob directorul școlii, care a arătat necesara măsură luată de Comitetul Central pentru instruirea unui număr din cei mai buni activiști ai acestei organizații de massă.

A luat apoi cuvântul dl. D. Dobârceanu responzabilul pentru educație și propagandă a organizației Iași, care a cerut elevilor să-și asimileze temeinic cunoștințele ce li se vor preda, devenind buni îndrumători în lumea satelor.

Luând cuvântul dl. Ștefan Bodrug, a arătat nădejdea ce-și pune Comitetul Central în rezultatele ce le va da această școală.

Dl. deputat Constantinescu după ce face o privire asupra grelei situații prin care a trecut țărănimea noastră, a arătat care este rolul instructorilor și aportul ce trebue să-l aducă aceștia în munca de ridicare a satelor.

In numele P.M.R. Iași, a luat cuvântul dl. C. Sosner care a indicat drumul pe care trebue să meargă țărănimea muncitoare, urmând partidul de avantgardă a clasei muncitoare, pentru lichidarea exploatării și a creerii societății socialiste.

Plugarul Adascăliței din com. Lespezi-Baia a asigurat în numele elevilor pe cei prezenți că se vor strădui să învețe cât mai mult și cât mai bine.

A urmat apoi lecția „Lupta țărănimii române pentru libertate și pământ", ținută de d. Gh. Lefter, președintele organizației județene a Frontului Plugarilor din jud. Iași.

Abandon conjugal

D-na Elisabeta Mironescu din str. Lt. Popovici 62 s'a plâns poliției împotriva soțului său Ioan Mironescu pentru faptul de abandon conjugal. Susnumita relatează că soțul ei a dispărut dela domiciliu, lăsând-o muritoare de foame, împreună cu 4 copii. Au fost întreprinse cercetări pentru aflarea fugarului.

Ce cantități
de legume și alimente
sunt scutite de impozite
Regimul fiscal al cantinelor

Ministerul Finanțelor a făcut cunoscut unităților fiscale următoarele precizări cu privire la impozitele datorate la cumpărarea de alimente necesare cantinelor de pe lângă diferitele instituții publice și particulare.

Astfel, în cazurile când cumpărările se fac dela mici producători agricoli, în limita cantităților prevăzute mai jos, sunt scutiți de impozitul de 10 la sută.

Cantitățile se socotesc pentru fiecare salariat în parte.

Cantitatea de produse ale micii economii agricole (alimente) scutite de impozitul proporțional sunt următoarele:

Fructe 50 kg. zarzavaturi și legume verzi 50 kg. fasole boabe 30 kg. mazăre boabe, 20 kg. linte 20 kg. uleiu 20 kg. untură 30 kg. lapte 20kg. ouă 100 bucăți.

Astfel spre exemplu, dacă la o cantină iau masa 100 salariați, cantina va putea cumpăra în scutire de impozit proporțional, 3000 kg. fasole boabe, adică câte 30 kg. de fiecare salariat.

Vânzarea produselor trebue să fie făcută direct delegatului cantinei.

Orice fel de intermediar între producător și delegatul cantinei exclude beneficiul scutirei de impozit.

Pentru cumpărările acestor produse, delegatul cantinei respective este obligat a se prezenta perceptorului din localitatea respectivă, care îi va elibera un certificat scutit de timbre, în care se va arăta că vânzarea este scutită de impozitul proporțional.

Pentru mesele servite lucrătorilor și salariaților respectivi aceste cantine nu sunt obligate să emită bonuri și să achite impozitul proporțional datorat de localurile de consum.

PIERDUT buletinul populației pe numele Basarab Ion Tg. Frumos. Il declar nul.

Citiți Opinia

ULTIMA ORA

Propunerile lui Bernadotte
sunt contrarii rezoluției Națiunilor Unite
- a declarat Gromîco, în numele Uniunii Sovietice -

NEW-YORK 9 — TASS transmite :

In ședința de după amiaza zilei de 6 Iulie a Consiliului de Securitate, delegatul sovietic Gromîco a deaclarat că nu poate lua imediat în considerare mesajul lui Bernadotte, pe care-l primise abia în momentul în care a intrat în ședința consiliului.

Gromîko a subliniat că „noile propuneri (ale lui Bernadotte) sunt contrarii rezoluției privitoare la chestiunea palestiniană, adoptată de Națiunile Unite".

Răspunzând lui Gromiko, reprezentantul britanic Cadogan a fost nevoit să accepte a amâna chestiunea până la 7 Iulie, dar a afirmat că problema prelungirii armistițiului trebuie să fie examinată separat de celelalte propuneri ale lui Bernadotte. Reprezentantul Statelor Unite, Jessup a adoptat aceiași atitudine.

Dimpotrivă, președintele Consiliului de Securitate, Manuilski, vorbind în calitate de reprezentant al Ucrainei, a insistat asupra faptului că problema prelungirii nu poate fi izolată, deoarece la adăpostul acestui armistițiu, se fac diferite uneltiri și tot felul de afaceri, cu rezultatul că cel puțin unii membrii ai Consiliului de Securitate sunt dezorientați și îngrijorați în cel mai înalt grad.

Suntem puși astăzi în fața faptului că mediatorul Bernadotte a inițiat o reexaminare a hotărîrilor Adunării. El nu avea nici autoritatea și nici dreptul de a face acest lucru. De aceea nu putem examina chestiunea armistițiului în mod separat".

D. Bernatotte a sosit la Haiffa

TEL-AVIV 9.— Tass transmite :

Postul de radio Vocea lui Israel a anunțat că mediatorul Națiunilor Unite în Palestina d. Bernadotte, a sosit la Tel-Aviv la 7 Iulie, venind dela Cairo, unde a primit răspunsul arabilor la propunerea sa preliminară.

La Tel-Aviv d. Bernadotte a vizitat pe ministrul de externe al Statului Israel, d. Moshe Shertok, care a notificat mediatorului Națiunilor Unite atitudinea guvernului său față de propunerea de prelungire a armistițiului și demilitarizare a Haifei.

D. Shertok a adăugat că declarația sa nu trebuie considerată ca răspuns final al guvernului statului Israel.

Probabil, a declarat postul de radio, că răspunsurile evreilor și arabilor vor fi publicate simultan.

Personalitate politică
în vizită la București

BUCUREȘTI 9. — Miercuri 7 Iulie, la orele 13 a sosit în țară venind dela Sofia, dl. Stansgate, președintele Uniunei Interparlamentare.

La sosire, dl. Stansgate, ca oaspete al grupului Național Român al Uniunii Interparlamentare a fost salutat de d-na deputat Maria Rosetti, d-nii deputați Stelian Nițulescu și N. D. Teodorescu precum și de alte personalități politice.

Revizuirea impunerii
meseriașilor

BUCUREȘTI 9.—La ministerul de Finanțe continuă lucrările comisiei de revizuirea impunerilor meseriașilor pe exercițiul financiar 1947 | 48.

Sunt rezolvate zilnic 100-150 cazuri.

La lucrări participă și delegații Federației Generale a Meseriașilor.

Ccle 8000 de revizuiri este probabil să fie lucrate până la 1 August a. c.

La percepțile de constatare din Capitală și provincie, au început lucrările pentru definitivaua impunerilor meseriașilor pe anul 1948 | 49. Actualele impuneri vor avea o bază reală și obiectivă.

Ele nu mai sunt făcute prin vechiul mecanism complicat, ci forfetar pe o bază de clasificare.

Comemorarea
victimelor masacrului dela Iași

Duminică 11 Iulie va avea loc la Iași comemorarea victimelor din pogrom.

Vor fi oficiate cu acest prilej și slujbe religioase.

Programul comemorării este alcătuit de Comunitatea Evreilor și de C.D.E., secția locală.

Cu acest prilej, vor sosi din Capitală delegații speciale în frunte cu reprezentanți ai Comitetului Central al C. D. E. și ai Federației de Comunități.

Deasemeni, vor participa la comemorare și reprezentanți ai autorităților.

Măsuri
împotriva acelor cari prelucrează produsele animale clandestin

BUCUREȘTI 9.— Ministerul de Finanțe a dat dispoziții organelor de control de a lua măsuri urgente pentru a identifica pe toți acei care taie vite și prelucrează produsele animale clandestin, urmând a verifica dacă toate drepturile Statului din impozite și taxe, directe sau indirecte, sunt realizate.

Doi criminali hitleriști pleacă
în „concediu de odihnă"

NUEREMBERG 9.— Autoritățile militare acordă un regim de favoare criminalilor hitleriști implicați în procesul trustului I. G. Farben, unul din stâlpii agresiunii germane.

France Presse transmite că, Karl Krauch și Fridrich Jahone respectiv președinte al consiliuiui de administrație și inginer șef al lui I. G. Farben, au părăsit închisoarea pentru „un concediu de odihnă" de opt zile.

Alți deținuți se reîntorc la închisoare după concedii similare. Mulți dintre ei întâmpină dificultăți pentru a reintra în închisoare, deoarece sentinelele, care nu-i cunosc, refuză să le deschidă porțile.

Trupele lui Markos
curăță terenul cucerit

BELGRAD 9.— Tass transmite :

După cum anunță postul de radio Grecia Liberă, la 5 Iulie s'au desfășurat numai operațiuni locale de recunoaștere.

In timpul zilei a continuat duelul de artilerie în sectorul Konitza, cu participarea activă a aviației.

Unitățile armatei democrate au nimicit o mare coloană de camioane inamice în sectorul Kojan. In ziua de 3 Iulie unitățile armatei democrate au pus pe goană un detașament de bandiți ai lui Papadopulus care operau împreună cu unitățile „gărzii naționale", în sectorul Xirovuni.

Astfel armata democrată a curățat acest sector de unitățile de bandiți care terorizau pe locuitori. La 3 Iulie unități ale armatei democrate au aruncat în aer în câteva locuri șoseaua dela Janina — la Filipiada.

Plata impozitelor restante
se pot face fără majorări
în tot cursul lunei Iulie
Verificarea vărsămintelor datorate de chiriași. Contribuabilii pot depune orice sume de bani în contul impozitelor
Importante dispoziții luate de Ministerul Finanțelor

BUCUREȘTI 9.—Ministerul Finanțelor a trimis azi un ordin circular tuturor unităților fiscale în legătură cu activarea încasărilor Statului și constatărilor evaziunilor fiscale.

Potrivit dispozițiunilor cuprinse în acest ordin organele de percepere suut obligate să primească orice sume de beni depuse de contribuabili în vederea lichidării debitului pe curent și rămășițe, neexistând o dispoziție legală care să îndrumeze organele fiscale de a cere numai anumite sume de bani și să refuze încasarea unor sume mai mici.

In continuare ministerul finanțelor dispune să se verifice dacă toți chiriașii au reținut și achitat în condițiile legii cota de 27 la sută și impozitul special de 40-60 la sută dresându-se acte de contravenienție pe numele chiriașilor ori de câte ori se va constata că nu s'a respectat leger fiscală.

Verificări la legea evaziunii

Organele fiscale vor face verificări de fond în cadrul legii nr. 344 | 947 la toate întreprinderile comerciale și industriale mari și mijlocii privind evaziunile fiscale.

In acelaș timp Ministerul finanțelor aprobă ca acei contribuabili cari n'au plătit ratele respective eșalonate pentru impozitele restante să poată plăti în luna Iulie întreaga rămășiță fără majorări, plățile fiind considerate făcute în termen.

Organele fiscale sunt datoare să nu sechestreze și să nu ridice bunuri care legalmente aparțin altor persoane decât debitorului urmărit. Contribuabilii cu venituri sau cu avere vor fi urmăriți fără nicio excepție pentru lichidarea datoriilor fiscale.

Marea manifestație sportivă
a sokolilor la Praga

PRAGA 9 — Marți a avut loc la Praga manifestația a peste 200 mii participanți la cea de-a 11-a întrunire a organizațiilor sportive a sokolilor din Cehoslvacia.

Delegația sportivilor sovietici a defilat cu drapelele fluturând, în fruntea coloanei manifestanților.

Cu toată ploaia torențială, mii de locuitori din Praga au ținut să salute pe participanții la această manifestație.

19 brigăzi studențești
au plecat pe șantierele naționale

BUCUREȘTI 9.—In fața Facultății de Drept din Capitală a avut loc un mare meeting cu prilejul plecării celor 19 brigăzi studențești pe șantierele de muncă voluntară.

Au luat cuvântul studenții Negoiță și Valeriu Marinescu, secretar general al U.N.S.R.-ului.

In cânticele Internaționalei, studenții s'au îndreptat spre gară, de unde la orele 12 au plecat spre șantierele : Salva-Vișeu, Brașov și Predeal.

PIERDUT cartea de muncă pe numele Gheorghiu Elena. O declar nulă.

Abonați-vă la OPINIA

Iminentă criză de guvern în Franța
Guvernul pus în minoritate în Adunarea Națională

PARIS 9.—(Rador)—REUTER transmite :

Cu prilejul votului asupra creditelor militare guvernul francez a pus în minoritate Miercuri în Adunauea Națională.

După ședință, Consiliul de Miniștri s'a întrunit pentru a discuta asupra crizei iminente în urma acestui vot.

LUPTA pentru independența Indoneziei

In Indonezia s'a constituit un comitet național de ajutor format din reprezentanți ai tuturor partidelor politice.

Președintele Republicei Indoneziene vorbind într'o localitate din Sumatra de Sud, în fața a peste 30.000 cetățeni a spus că poporul indonezian își va continul lupta pentru căpătarea indenpendenței.

BUCUREȘTI 9.— In urma măsurilor luate de către Institutul Național al Cooperației, cu privire la reorganizarea cooperației, s'a hotărît ca toate cooperativele aflate în raza unei comune să fuzioneze între între ele, formându-se astfel o cooperativă comunală cu funcțiuni multiple, iar cooperativele sătești să funcționeze ca sucursale ale acestora.

ORA 12

Vice-președintele Consiliului de Miniștri al Japoniei
trimis în judecată pentru delapidare

TOKIO 9.— Vice președintele Consiliului de Miniștri al Japoniei a demisionat, după ce delapidase 500.000 yeni din fondurile publice, pentru a-i da în dar partidului său. După cum anunță ziarul Nippon Times, procurorul general a amenințat la 5 Iulie că vice-președintele Consiliului de Miniștri japonez va fi dat în jugecată.

Ierusalimul a fost lipsit de apă
în perioada armistițiului

TEL-AVIV 9.— Organizația Națiunilor Unite a anunțat că a primit o telegramă din partea contelui Bernadotte, prin care acesta atrage atenția asupra faptului că, cu toate demersurile făcute pe lângă arabi, aceștia nu au dat drumul apei să curgă în Ierusalim, în perioada armistițiului. Postul de radio „Vocea lui Israel" a anuțat că mediatorul Organizației Națiunilor Unite, contele Bernadotte, a sosit la Tel-Aviv, venind dela Cairo. Aici, el a avut o intrevedere cu ministrul de externe al Israelului, d. Moșe Shertok, care a notificat atitudinea guvernului său față de propunerile armistițiului.

O organizație secretă
pentru reorganizarea armatei japoneze
Complicitatea cartierului general american

TOKIO 9.— Din inițiativa Cartierului suprem al generalului Mac Arthur a luat ființă o organizație care are ca prim scop reorganizarea și pregătirea în secret, a urmatei japoneze.

Grevele muncitorești
i-au proporții în Statele Unite
Descreșterea producției

NEW-YORK 9 — Grevele din Statele Unite se înmulțesc zilnic. Greva minierilor din Pensilvania continuă. Deasemeni, minierii dela Pittsburg au declarat și ei grevă.

Mii de muncitori din industria oțelului au declarat grevă de solidarizare cu minierii din alte regiuni, aflați dinainte în grevă.

In Pensilvania de vest, în ziua de 6 Iulie crt. producția a fost redusă cu 30 la sută, față de producția normală.

ANUL 40 Nr. 548

ABONAMENTE
Lei 450 . . . . . 3 luni
5.000 întreprinderi, autorități pe un an

Atelierele tipografice
AȘI, Str. ȘTEFAN CEL MARE 50-52

4 Pagini 4 Lei

OPINIA

ZIAR POPULAR COTIDIAN

Duminică 11 Iulie 1948

Redacția și Administrația
IAȘI, STR. ȘTEFAN cel MARE Nr. 52

TELEFOANE:
Redacția . . . Nr. 1209
Administrația . . . 2042
Serv. de noapte . . . 2088

Director C. N. GHIULEA

BIBLIOTECA UNIVERSITARĂ - IAȘI

In lumea satelor

De multe ori s'a pus în lumină judecata limpede a țăranului nostru și dragostea lui pentru lucrurile bine întocmite și folositoare. Aceste calități erau însă apreciate mai degrabă atunci când ele se manifestau în sensul unui conservatism rigid, temător de inovații. Deaceea, după 6 Martie 1945, moșierimea expropiată și afaceriștii în panică își legau speranțele de populația rurală care—credeau ei — dacă posedă asemenea trăsături caracteristice nu va primi bine transformările de structură care se anunțau.

Reformele democratice și în primul rând, reforma agrară urmau să eșueze datorită ignoranței și deorientării țărănești pe care contau acești oameni ai trecutului. Cum să nu conteze pe aceste „fericite" caracteristici ale țăranului când, vreme de generații, ei făcuseră totul pentru a le încuraja? Ei îi menținuseră în întuneric pe țărani învățându-i să păstreze tradiții retrograde pentruca astfel nimic din problemele sociale și politice care frământau societatea contemporană să nu răzbată până la dânșii. Exploatați și lipsiți de orice pregătire cetățenească situația țăranilor noștri nu trebuia să se deosebească prea mult de aceea a țăranilor francezi din timpul lui Ludovic al 14-lea zugrăviți atât de viu de La Bruyère: „se văd ici și colo animale — masculi și femele, negre, livide, arse de soare, legate de pământul pe care-l scormonesc... Aceste ființe sunt oameni. Noaptea se retrag în vizuini și trăesc hrănindu-se cu pâine neagră. Ei cruță altora nevoia de a semăna"... etc. Așa îi considerau, așa le-ar fi plăcut și latifundiarilor dela noi să-i vadă pe țărani: făpturi legate de pământ care SA LE CRUȚE LOR nevoia de a semăna și de a munci pământul.

Iată însă că lucrurile au dobândit altă față. Țăranul nostru s'a dovedit isteț dar nu retrograd, cumpănit și ponderat dar nu ostil înoirilor menite să-i ușureze viața. Acțiunea de lămurire a organizațiilor de partid și de massă, a îndrumătorilor, contactul cu muncitorimea orașelor din ce în ce mai strâns, reformele favorabile marei mase

RADU NAUMESCU

(Continuare în pag. 3-a)

NOTE

Negustătorul de parfumuri „miraculoase"

Mi-a fost atrasă atenția ori, în timp ce traversam pasagiul Trianon, de un grup de cetățeni care se îmbulzeau în jurul unui negustor ambulant care-și lăuda marfa.

Gesticula și vorbea mereu cu fața descongestionată, căutând să-i convingă pe trecători despre calitatea miraculoasă a pastilelor parfumate, învelite în hârtie de celofan și etalate pe o mesuță.

Celor mai puțin încrezători le demonstra practic „spre convingere" ce sunt în stare să facă produsele fabricii de parfumerii miraculoase, cu nume exotice.

În țările capitaliste sistemele acestea ingenioase de a se scoate bani dela oamenii creduli se practică pe scară mare.

Lucrurile acolo mai găsesc și o explicație; oamenii nu au unde și la ce munci.

La noi, însă muncă este pentru fiecare.

Diferite forme de cerșetorie-excrocherie nu-și mai au locul.

N'am rest...

Deși nu suntem în preajma Crăciunului sau a Anului Nou, totuși mai mulți cetățeni ne semnalează că taxatorii dela tramvaiele din localitate, duc... lipsă de mărunțiș și sub acest pretext nu dau restul de un leu și doi, pasagerilor. Noi știm însă că mărunțiș se găsește din belșug și leul nostru își mărește pe zi ce trece valoarea.

„N'am rest" este un slogan vechi, care face parte din bagajul sistemelor practicate vreme îndelungată de către anumiți funcționari corupți și obișnuiți cu sperțul, care astăzi nu mai are loc în țara noastră. Desigur că acest sistem nu este practicat de toți taxatorii ieșeni, ci de o mică parte a acestora.

Deaceia se impune ca E.T.A.C.S-ulă să ia măsuri pentru lichidarea acestui obiceiu, care umbrește frumoasele realizări ale muncitorilor dela Uzina de tramvaie.

Pe scena Operei din Odesa

Intr'o librărie nouă...

Librăria factor de educare a maselor
Realizări și proecte la „Cartea Rusă"

Ochiul cetățeanului obișnuit era învățat, și asta nu de mult să vadă în vitrina unei librării tartajele indecente ale unor cărți de dubioasă calitate, cu conținut pornografic semnate deautori de scandal.

Cartea socotită lux, a unor cucoane plictisite care își omorau timpul, sau a „unor blezați în căutare de senzațional.

În orașul nostru, Librăria „Cartea Rusă" a fost prima care a schimbat acest aspect.

O librărie nouă

Conducerea librăriei Cartea Rusă, a înțeles ce armă puternică este în mâna masselor populare, cartea, cultura.

O massă bine orientată ideologicește, pregătită pe baze științifice are în carte cel mai prețios aliat.

Vitrinele librăriei Cartea Rusă a subliniat mai ales problemele ideologice.

Cărțile de bază ale învățăturii marxist-leninist-staliniste, opere din clasicii gândirei marxiste, principalele opere editate de PMR au avut prioritate în arhivele și standardurile librăriei.

Dar cărțile au fost puse nu numai la dispoziția celor care pot să le cumpere acasă. În librărie a fost instalată o masă de cetit și scaune pentru oricine vrea să consulte în mod absolut gratuit o carte sau o revistă.

Ce cărți se citesc

Vorbind cu directorul librăriei, d-sa ne-a dat o serie de indicații cu privire la mersul librăriei.

Am putut astfel afla, că din cărțile cumpărate, 80 la sută o constituie cărțile din Editura PMR, Cartea Rusă, din care o parte însemnată o ocupă Istoria Partidului Comunist (b) din URSS.

In rest au fost complet înlăturate cărțile cu conținut pornografic, criminal, sau diversionist. O mare atenție acordă librăria cărților pentru copii, la dispoziția cărora este și un stand de jucării.

De asemeni ne-a spus directorul librăriei, în toamnă, atât în materie de cărți cât și la papetărie se vor face mari reduceri pentru studenți și elevi.

Activitatea librăriei

Pe lângă activitatea

ȘT. POPA

(Continuare în pag. 2-a)

Din cine este alcătuită Comisia pentru acțiunea de combatere a malariei

Comisiunea pentru acțiunea de combaterea malariei instituită pe lângă Ministerul Sănătății este alcătuită din: D-na Ofelia Manole secretar general al Ministerului Sănătății, prof. dr. M. Ciucă, Institutul Cantacuzino, prof. dr. Șt. Nicolau, Institutul de higienă București, prof. dr. Cornelson Institutul de Igienă Iași, prof. dr. Tătăranu, Institutul de higienă București, prof. dr. Lupașcu Institutul de Igienă Timișoara, prof. dr. E. Ungureanu Institutul de higienă Iași, prof. dr. M. Franke Direcția higienei și medicinei preventive, ing. Al. M. Gheorghiu directorul Direcției conservării și ameliorării solului din Ministerul Agriculturii, ing. Vasilescu N. Direcția producției vegetale din Ministerul Agriculturii, ing. N. Constantinescu consilier tehnic din Ministerul Silviculturii, ing. insp. general Stan Băcanu din Ministerul Lucrărilor Publice, dr. Solomon L. ca raportor și un medic din Direcția higienei și medicinii preventive, ca secretar.

Această comisie are în atribuție să-și dea avizul în toate problemele tehnice în legătură cu combaterea malariei.

Care sunt rațiile de zahăr care se distribue pe trimestrul Iulie, August și Septembrie

Direcția Comercială Județeană Iași aduce la cunoștința populației că rațiile de zahăr care se distribuie pe trimestrul Iulie, August, Septembrie sunt:

Cartela A, violetă muncă excepțională, 1500 gr. lunar total 4,500 kgr.

Cart la B, (roșie) muncă grea, 750 gr. lunar, total, 2,250 kgr.

Cartela C, (albastră) muncă obișnuită 500 gr. lunar total 1,500 kgr.

Cartela D, I (verde) membrii de familie peste 14 ani 300 gr. lunar, total 900 gr.

Cartela E, (neagră) restul populației urbane 250 gr. lunar, total 750 gr.

Câte 50 gr. lunar pentru populația rurală, pe bază de liste nominale.

Distribuția zahărului se face prin Cooperative la prețul vechi, adică 70 lei kilogramul.

Munca de vară a studenților

Zilele trecute un prim lot de studenți brigadieri ieșeni au plecat pe marile șantiere naționale de reconstrucție; la începutul săptămânii viitoare noi brigăzi de reconstrucție vor părăsi Iașul pentru a se alătura celor care la Salva-Vișeu, Lunca Prutului sau Bumbești-Livezeni muncesc cu seriozitate pentru crearea unui viitor fericit pentru ei, pentru întregul popor muncitor.

După un an de activitate profesională, de pregătire intensă în laboratorii, tineretul universitar, alături de cel școlăresc, în timpul lunilor de vară, în vacanță, își vor întări eforturile lor fizice, își vor oțeli trupul și spiritul.

Concomitent cu aceasta însă, studenților noștrii li se deschid perspective noi de pregătire profesională, de acumulare temeinică de cunoștințe practice.

Anul acesta, grație grijii deosebite a Ministerului Sănătății un număr de 700 studenți medicinișți ieșeni vor putea să-și facă un stagiu de vară pe timp de o lună de zile la oricare din spitalele sau clinicile din țară.

In tot timpul stagiului, ei se bucură de casă și masă pusă în mod gratuit la dispoziție de direcția spitalului respectiv.

Pentru prima dată, printr'un plan de muncă bine chibzuit se oferă posibilități de muncă atât de largi viitorilor medici.

Aplicând în mod practic cunoștințele teoretice acumulate, făcând un schimb continu de experiență cu specialiștii din diferite părți ale țării, cu-

(Continuare în pag. 2-a)

Prin fabricile Iașului

„Cum se lucrează la 23 August"

Inovații, realizări și lipsuri. O inovație care economisește fabricii 20.000 lei săptămânal

Alt suflu de viață a pătruns în fabrica noastră.

Se muncește mult și cu spor, Lipsurile și defecțiunile au fost aproape înlăturate, producția a fost mărită și continuă să crească, ne spune președintele comitetului de fabrică V-le Canor dela „23 August" când ne-a întâmpinat la poarta întreprinderii.

Nu este pentru nimeni un secret astăzi că în sânul masselor muncitoare se manifestă din ce în ce mai accentuat dorința de a munci cu mult folos. Dragostea de muncă a crescut în urma înlăturării exploatatorilor din fabrici, în urma măsurilor de ridicare a plafonului de acord, de premiere a inventatorilor, inovatorilor și a celor evidențiați în întreceri.

Vizitând însă secțiile fabricii, ne dăm seama, că maistrul Canor a avut dreptate. Sunt multe părți pozitive, realizări demne de relevat, dar sunt și lipsuri care deasemenea trebuesc semnalate pentruca ele să fie acoperite. Așa e drept și sănătos.

Inovații și realizări

In rândurile muncitorilor dela „23 August" există multă însuflețire și multă dorință de a munci.

Acest lucru se poate ilustra prin faptul că doi muncitori au contribuit cu două inovații prin care producția este mărită considerabil și se aduc importante economii întreprinderii.

Insă această dorință de a munci, această dragoste de muncă nu este coordonată, nu este organizată suficient.

Socotim însă mai edificator, să arătăm cele văzute în secțiile fabricii.

La secția presaj

Ne oprim în secția de

LEONTE SILVESTRU

(Continuare în pag. 2-a)

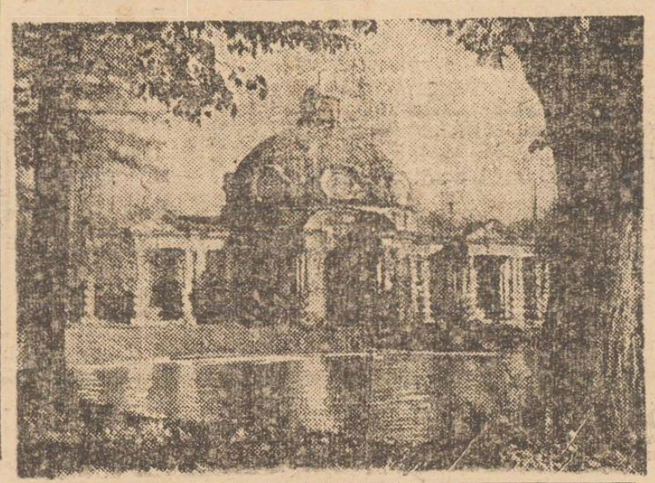

Statul socialist, forța motrică a conomiei sovietice

de L. Gatovski

In lucrările sale, I. V. Stalin a creat o teorie complectă asupra statului socialist, desvoltând și ridicând la un nivel mai înalt teoria leninistă asupra Statului.

Statul Socialist, condus de Partidul Comunist servește interesele poporului, se bazează pe raporturi de producție socialistă și pe proprietatea socială asupra mijloacelor de producție, fiind el însuși sursa de desvoltare și creștere a economiei socialiste. In societatea socialistă întrega activitate economioa poate și trebue să fie planificată. Statul fiind acela care stabilește dinainte cum și ce anume cantități de muncă socială trebue să fie cheltuită în fiecare ramură de activitate economică. Socialismul fără planificarea activității economice este un nou sens, după cum un nou sens este și afirmația care susține că sub regimul capitalist ar fi posibilă o planificare a economiei naționale.

Planificarea economică presupune existența unui stat în care puterea politică să aparțină celor ce muncesc iar nu capitaliștilor, iar mijloacele de producție să aparțină colectivității, respectiv statului și nu unui mănunchiu restrâns de exploatatori.

Capitalismul, sub orice formă, este incompatibil cu ideea de planificare economică. Această regulă se aplică și capitalismului monopolist de stat. Creșterea monopolurilor și legătura din ce în ce mai strânsă între ele și statul capitalist, care devine pe zi ce trece sluga tot mai docilă a marilor monopoluri, nu numai că nu anulează anarhia în producție, din contra, o accentuiază. Și nici nu poate fi altfel, de vreme ce economia capitalistă inclusiv forma sa monopolistă de stat și mai ales sub această formă, este supusă principiilor de concurență și asigurare a profiturilor capitaliste.

* * *

Principiul de bază în întreaga activitate de planificare a statului socialist este politica Partidului Comunist nervul vital al întregii orânduiri sovietice. Exprimând interesele cele mai esențiale ale maselor muncitoare dela orașe și sate, politica Partidului Comunist se încarnează în planurile economiei de stat, care la rândul lor împlinesc un rol organizatoric și de mobilizare a maselor.

Rolul conducător al statului în desvoltarea economiei sovietice este condiția indispensabilă atât a trecerii revoluționare dela capitalism la socialism, cât și a trecerii lente treptate, dela socialism la comunism.

Regimul capitalist crește și se desvoltă în mod spontan din societatea feudală, înlăun-

(Continuare în pag. 2-a)

SPECTACOLUL

„Cine m'a salvat?"

de Moss și Cerwinski

Secția A.R.L.U.S. Iași a prezentat joi seara un reușit festival artistic care s'a bucurat de concursul Filarmonicei Moldova și a artiștilor Teatrului Național.

La deschiderea programului s'a executat Simfonia V-a de Șostacovici de către Filarmonica Moldova, condusă de d-l Const. Bugeanu din București.

A vorbit apoi d-l prof. Octav Gheorghiu, din partea secției A.R.L.U.S., care prezentând spectacolul „Cine m'a salvat" a făcut o scurtă incursiune în domeniul dramaturgiei sovietice.

A urmat apoi comedia autorilor sovietici Moss și Cerwinski „Cine m'a salvat?" (Undeva la Moscova).

Scrisă într'un ritm antrenant de farsă vioaie, cu mișcare cinematografică, piesa s'a remarcat prin vioiciunea mișcării, prin replicile de humor, prin situațiile de un comic irezistibil. Tablourile scurte au rezumat o acțiune concisă, în care dramatismul crește gradat pentru a se rezolva într'un final neașteptat. Pe lângă calitățile ei de comedie grasă, piesa mai are și acele caracteristici esențiale ale teatrului sovietic de care a vorbit dl. Octav Gheorghiu în cuvântul d-sale de deschidere. Optimism, încredere în viață, forță eroică pentru a birui pe invadatori. Fiecare personaj este conștient de misiunea și de importanța sa în războiul de apărare a patriei.

Problema tablourilor numeroase ale piesei a fost rezolvată fericit de direcția de scenă a d-lui I. R. Matache prin intrebuințarea unor elemente decorative care să suplinească eventual lipsa unei scene turnante. D-sa a distribuit fericit o echipă de actori valoroși care au interpretat cu mijloace sincere eroii piesei.

In fruntea distribuției d-l Remus Ionașcu a avut o compoziție comică autentică și de cea mai bună calitate. De asemeni d-na Mărioara Davidoglu a creionat discret și cu mult humor rolul unei bătrâne, secondată de dl. Mihail Grosariu. D-na Silvia Ionașcu a redat cu mijloace simple dar expresive, pe femeia-soldat, cheia încurcăturilor piesei.

D-nii Ion Schimbinski, C. Cadeski, și d-nele Margareta Baciu, Florica Damian, Liana Budescu, Ana Luca, Ventonic, au adus prin contribuția d-lor un aport prețios spectacolului în singura observație că unii intrepreți ar fi trebuit să-și cunoască mai bine rolurile.

Spectacolul a fost însă în general de calitate, și am dori ca el să mai fie reluat pentru a putea fi văzut de cât mai mulți spectatori.

ȘT. P.

PUNCTE

Serile în sat la Dikanka.

După „Omul în cutie" și „Tonia" colecția „Literatura pentru toți" ne-a pus de curând la îndemână un valoros volum al unuia dintre marii scriitori ruși ai secolului trecut, Nicolae Gogol. Deși este o operă scrisă la începutul carierii lui Gogol „Serile în sat la Dikanka" anunță pe scriitorul care în „Revizorul" și „Suflete moarte" biciuește regimul țarist.

Meritul deosebit

al acestor „Sevi" constă în legătura pe care o săvârșește între Gogol și poporul ucrainean. Căci povestirile acestea au la bază legendele, cântecele și proverbele moștenite din străbuni de popor, pe care Gogol le-a folosit în chip magistral în creația sa literară.

Georgeta Lesnea

talentatul poet ieșean, autorul excepționalelor tălmăciri din clasicii ruși care vor apare la toamnă în editura „Cartea Rusă" (Poltava de Pușkin și Demonul de Lermontov într'o ediție nouă), a plecat la Bălcești fiind trimis de Ministerul Artelor pentru odihnă. In acest timp d-sa va studia în vederea traducerii Eugen Oneghin de Pușkin.

Mihail Sadoveanu

marele nostru povestitor deși prins în preocupări de răspundere în legătură cu înalta funcție pe care o ocupă în stat ca vicepreședinte al Prezidiumului R.P.R., nu neglijează activitatea literară. Astfel d-sa a publicat în primul număr din noua

MIHAIL SADOVEANU

serie a „Vieții Românești" o minunată nuvelă intitulată „Lisaveta".

Opere alese

de Victor Gusev a apărut în Editura Scriitorilor Sovietici, Victor Gusev (1909—1944) a fost un cunoscut poet și scriitor dramatic sovietic.

El a scris numeroase poezii lirice și cronici rimate. Volumul conține ciclurile; „Ziua țării mele", „Poporul se duce la luptă", „Cântec" ca și cunoscuta piesă de teatru" care se mai joacă încă pe scenele sovietice.

Povestiri

de Serge Kladiașvili este o colecție care conține 15 nuvele ale cunoscutului scriitor georgian, toate având subiecte din viața țăranilor, muncitorilor și intelectualilor georgieni dinainte de Revoluție. Câteva din nuvelele publicate în acest volum sunt închinate luptei revoluționarilor georgieni împotriva autocrației țariste.

SPORT

Iașul participă la ceferiada de pitici

La 13 Iulie urma să înceapă ceferiada de pitici. Data la care se va inaugura această competiție a fost amânată, din motive tehnice, deși nu s'au primit înscrieri numeroase, Timișoara, Oradea, Sibiu, Galați, Cluj, Iași, Turnu-Severin, Sighișoara, Simeria, Focșani, Bacău și București cu 2 echipe. In vederea acestei competiții, dl. Drăgan Olimpiu, se ocupă intens de „țăncii" cefercului din localitate.

URSS admisă la Federația Int. de Sky

U.R.S.S. a fost admisă cu mare majoritate de voturi, ca membră în Federația Internațională de Sky.

Tabăra de juniori și antrenori

Marți au sosit la Tg. Mureș cei 30 de antrenori și 70 juniori în tabăra organizată aci de F. R. F. A. Cursurile antrenorilor au și început și vor dura 30 de zile.

Important comunicat al Județenei O. S. P. Iași

Județeana O. S. P. ne roagă să inserăm următorul comunicat:

Organizația Sportului Popular, Județeana Iași invită președinții și secretarii cluburilor sportive din localitate să ia parte la ședința care va avea loc Marți 13 Iulie a. c. ora 18 la sediul județenei noastre din strada Lascăr Catargi 66 și în cadrul căreia se vor da instrucțiuni și lămuriri în legătură cu noua organizare a sportului popular din R. P. R.

Anularea permiselor eliberate de fosta Reg. O. S. P.

Toate permisele de liberă intrare la manifestațiile sportive, eliberate de fosta Regională O. S. P. Iași au fost anulate. Eliberarea noilor permise va începe probabil la 15 Iulie a. c.

Ștefănescu a părăsit gruparea Universitatea

Se vorbește cu insistență despre părăsirea grupării Universitatea, de către jucătorul Ștefănescu.

Până în momentul când apare această informație, nu se știe pentru ce grupare va semna elevul lui Costy Herold.

Cum se lucrează la „23 August"

(Continuare din pagina I-a)

presaj. Aici se află instalate câteva prese, care muncite de muncitori harnici, produc zilnic mii de blacheuri, chei și piese necesare broaștelor pentru uși. Este singura secție unde muncitorul știe precis cât produce mașina la care lucrează și cât ar putea să producă dacă îi aduce unele perfecționări. Cu legitimă mândrie, maistrul Weisman Martin ne arată una din inovațiile sale:

Este vorba despre o presă cu matriță pentru fabricat blacheuri.

— Inainte produceam numai 3000-4000 bucăți pe zi și acum în urma unei mici transformări, presa scoate între 15000 și 20000 pe zi. Cum a ajuns la acest lucru? Foarte simplu, ne spune maistrul. Am vrut să reduc procentajul la deșeuri și am prefăcut o piesă care oprea bucata de materie de a pătrunde mai repede în presă.

In prezent două prese lucrează din plin cu productivitatea mărită cu circa 400 la sută.

Inainte de a părăsi secția, muncitorul ne spune:

— Mai am o inovație la care lucrez acum. Veniți peste câteva zile și o veți vedea pusă în practică.

Și la montaj

Trecem apoi în secția de montaj. Aici lucrează aproape numai femei. Se montează bălămalile, se frezează fale pentru broaște, se îndreaptă mânere etc.

Insă muncitorii fiind schimbați aproape zilnic dela o mașină la alta, rezultatul este necunoașterea perfectă a mașinii și a capacității de producție.

In această privință tânăra muncitoare Mircea Elena are o nedumerire:

— „Tocmai când încep să cunosc o mașină cu toate toanele ei, sunt schimbată în altă parte. Aș vrea să învăț temeinic lucrul într'o secție și să pot aduce un randament mărit. Un lucru bun care trebue menționat este opera muncitorului Mandache. El a reușit să pună în funcțiune o mașină de frezat, din patru mașini care stau înțepenite de câțiva ani.

Un turnător a introdus o inovație prin care economisește fabricii 20000 lei săptămânal

Inegriți de praf și fum, lucrează turnătorii în secția lor.

Intr'o căldură sufocantă aceștia muncesc, reușind să depășească normele fixate.

Stam de vorbă cu maistrul turnător I. Bercovici.

E în această meserie de 54 ani. Peste o jumătate de veac a muncit pentru patroni și a fost vlăguit de către aceștia.

— Astăzi, când aceste forme și cuptorul ne aparțin nouă poporului muncitor, am căpătat puteri noi și cred că voi putea munci cu folos încă mulți ani deacum înainte.

Ne arată apoi cum a reușit să înlăture o lipsă făcând totodată fabricii o economie de 20000 lei săptămânal.

Turnătoria nu lucra într'un timp deoarece lipsea oala de grafit la cuptorul de topit.

Atunci, cu ajutorul lucrătorului Z. Henry a căptușit cuptorul cu cărămizi refractare și acum topitul materialului se face în condițiuni mai bune decât înainte.

In același timp, economisește cu acest prilej, 40000 lei costul oalei de grafit, ce trebuia altfel înlocuită la fiecare 2 săptămâni.

Și lipsuri

Să arătăm însă și unele lipsuri: în primul rând se remarcă ignorarea întrecerilor în producție. Aceasta denotă că munca de îndrumare și lămurire lasă într'o măsură de dorit.

Aceasta duce și la oarecare delăsare în muncă, absențe și întârzieri, risipă de materiale etc. O altă neglijență — care de astfel se manifestă și la alte întreprinderi — este ușurința cu care se scriu ziarele de perete. Ziarul tineretului neschimbat de două luni, iar ziarul întreprinderii, conține trei articole scrise din birou și nu oglindește nimic din frământările muncitorilor din întreprindere.

Suntem însă siguri că semnalând aceste scăderi vom fi de folos muncitorilor care vor ști să le remedieze cu succes.

Intr'o librărie nouă...

(Urmare din pag. I-a)

ei tehnică, librăria duce o frumoasă campanie de difuzare a cărții.

Astfel cu ocazia congresului național studențesc de la Iași, librăria a împărțit numeroase premii de cărți. Trecătorii au mai remarcat în repetate rânduri excelentele ziare de perete care au fost expuse în vitrinele librăriei.

In fiecare Duminică, prin muncă voluntară, se fac în oraș standuri de cărți unde sunt expuse cele mai interesante cărți din librărie.

Pentru popularizarea cărții, librăria a instituit în marile fabrici și instituții, în legătură cu noii directori ai întreprinderilor naționalizate o serie de galantare în care sunt expuse cele mai noi cărți apărute.

Asemenea galantare au și fost înființate la fabricele „Textila" „Țesătura", „23 August" etc. etc.

Reduceri simțitoare de 10 și 20 la sută la cărți au fost tot mai mult ca cetitul să fie un bun la îndemâna oricui.

Prin mărirea capacității librăriei, operație care va avea loc în curând, standul cu cărți va lua o extindere și mai mare.

Pentru cetitori

ne-a subliniat directorul librăriei, colectivul librariei noastre se află în momentu de față într'o întrecere cu celelalte filiale ARLUS din țară având ca țel: difuzarea cărții în întreprinderi, școli, instituții, ridicarea profesională și a nivelului ideologic al personalului, economie, ordine, conștiinciozitate.

Printre cetitori

In librărie cetitorii privesc cu atenție spre rafturile fixite cu cărți.

D-na Olga dela raionul de cărți și oricine din librărie este gata oricând să dea o lămurire, o informație, o recomandație.

Iată-l pe tânărul student de la litere care vine să cumpere epopeia din lupta de rezistență a lui Julius Fucik „Cu ștreangul la gât" apărută în Editura de Stat, „Universitățile mele" de Gorki și „Lenin despre literatura". „Sunt pentru șantier, unde plec Luni!" ne lămurește el.

Iată o fetiță codată care ezită între „Povești rusești" de Alexis Tolstoi și „Catinca și Catiușa" ambele din Editura Cartea Rusă.

Iată muncitorul de la Țesătura care vrea o „Istorie a partidului comunist (bolșevic) al URSS", profesorul universitar care cere „Action" și „Temps Nouveau" etc.

. . . . . .

Ora de oră, zi de zi, intră în această librărie noui cetitori care s'au format în lumina ideologiei progresului.

Sunt cetitori, muncitori cu oratele și cu mintea care nu vin în librăria „Cartea Rusă" pentru a cumpara cărți ce aduc desfătare, ci pentru a se instrui, pentru a învăța, pentru a se lumina pe ei și pe alții.

Socotind Iașul cultural, și noile lui realizări, trebue să trecem printre acestea Librăria Cartea Rusă la un loc de frunte, care într'un timp atât de scurt, a dat rezultate atât de frumoase.

O noapte minunată!
la
Kermeza
Artiștilor
Astăzi Sâmbătă 10 Iulie
LA STRAND

Munca de vară a studenților

(Urmare din pag. I-a)

noscând îndeaproape specificul fiecărei regiuni și mai ales cunoscând mai îndeaproape poporul, un orizont nou de muncă se deschide în fața studenților noastre.

Dar tineretul universitar mai cunoaște astăzi un lucru. El știe că posibilitățile largi spirituale și materiale pe care le are la dispoziție se datoresc maselor largi muncitoare din această țară care muncesc din greu pentru a întreține spitale, școli, universități.

Și deaceea, studențimea trebuie să fie permanent în slujba poporului muncitor, confundându-se tot mai mult cu năzuințele și lupta sa.

Oameni și fapte din U. R. S. S.

Inspectarea teatrelor de pe lângă cooperativele agricole și fermele de Stat

Comitetul de artă de pe lângă Consiliul de Miniștri al URSS va inspecta în lunile Iulie și August teatrele fermelor de stat și ale cooperativelor agricole din Ucraina, Kazahstan și Uzbekistan.

O atenție deosebită va fi acordată repertoriului, calității spectacolelor și modului în care aceste teatre deservesc populația sătească. După inspecție vor fi convocate adunări generale pe republici, la care vor fi chemați toți colaboratorii teatrelor respective.

Operele lui Gorki publicate în 66 de limbi

Datele statistice arată că înainte de Revoluție, operele lui Gorki au fost editate în 8 limbi, într'un tiraj de 1083000 de exemplare. Dela 1917 până azi au apărut diferite ediții ale operelor lui Gorki, având un tiraj total de 44 milioane 975 mii exemplare tipărite în 66 de limbi, între care limba kirghiză, iacută, ciuvașă, țigănească, nanaică, negaică, lezghină, etc.

Statul socialist

forța motrică a economiei noastre

(Urmare din pag. I-a)

trul căreia se acumulează pas cu pas noile raporturi de producție. Dispariția economiei capitaliste nu poate fi însă, în nici un caz, un proces spontan.

Economia capitalistă în U. R. S. S. prin actul revoluționar al sfărâmării mașinei de stat capitaliste și prin lichidarea puterii politice a claselor exploatatoare de către statul sovietic.

Economia socialistă a luat naștere, a învins și se desvoltă în urma acțiunii de planificare a statului sovietic. Planificarea socialistă nu este un fenomen spontan ci un proces conștient, bazat pe cunoașterea, însușirea și aplicarea practică a legilor științifice de desvoltare a societății.

Condiția planificării, după cum am spus, este trecerea mijloacelor de producție în mâinile statului socialist, adică realizarea proprietății sociale asupra mijloacelor de producție.

Pe măsură ce se desăvârșește acest proces se desvoltă și funcțiile economico-organizatorice ale statului socialist. Statul sovietic conduce în mod nemijlocit activitatea gigantului sistem de întreprinderi industriale, agricole (forme de stat și centre de mașini și tractoare), de construcții, de transport, comerciale, financiare, bancare, poșta, telegraful, telefonul, întreprinderi ce-i aparțin de drept și de fapt.

Statul sovietic dirijează activitatea cooperativelor și diverselor organizații industriale și comerciale. Consolidând alianța dintre clasa muncitoare și țărănimea muncitoare sub conducerea clasei muncitoare, statul sovietic îndrumează întreaga activitate a gospodăriilor agricole colective.

Statul sovietic de sub conducerea Partidului Comunist realizează în practică întregul complex de măsuri organizatorice necesare pentru fixarea și aducerea la îndeplinire a planurilor economice de stat. Statul sovietic are în seama lui apărarea și consolidarea proprietății socialiste, baza intangibilă a orânduirii sovietice; el luptă împotriva tuturor tendințelor anti-sociale și a rămășițelor capitaliste în conștiința oamenilor.

Statul sovietic luptă pentru folosirea cât mai rațională brațelor de muncă, a mijloacelor de producție și a resurselor financiare. In acest scop se iau măsurile necesare pentru creșterea continuă a productivității muncii și a scăderii prețului de cost, pentru introducerea celor mai avansate metode de lucru și pentru accelerarea progresului tehnic. Statul sovietic cointeresează materialmente fiecare întreprindere și pe fiecare muncitor în opera de împlinire și supra împlinire a planului de stat. In URSS creșterea conștiinței socialiste a prioritații intereselor sociale și atitudinea nouă față de muncă se împletește armonios cu stimularea materială a acelora ce obțin rezultate bune în munca lor. Ilustrarea cea mai strălucită acestui fenomen o constituie întrecerea socialistă.

Acțiunea legilor economice ale socialismului nu poate fi concepută în afara activității planificatoare a statului sovietic condus de Partidul Comunist. Nici industrializarea socialistă, nici colectivizarea agriculturii nu sunt fenomene economice care s'ar fi putut ivi ca ceva spontan; ele s'au realizat datorită activității planificate a Partidului Comunist și a statului sovietic cu sprijinul activ al maselor muncitoare dela orașe și sate.

Statul sovietic ca sursă de desvoltare a raporturilor de producție socialistă a supus legea valorii intereselor edificării socialismului. In URSS, spre deosebire de statele capitaliste, legea valorii funcționează într'o normă modificată, sub aspectul legii cheltuelilor de producție, a distribuirii și schimbului de produse care se realizează conform planurilor economice de stat. Legea valorii în economia socialistă nu are și nu poate avea efectele pustiitoare pe care le are în economia capitalistă, unde ea este sursa primordială a tuturor contradicțiilor economice.

Reproducție lărgită în sistemul economic socialist, circulația și distribuția bunurilor nu se face după criteriul orb al ratei medii a profitului ca sub capitalism, ci după principiile intereselor superioare ale edificării socialismului, prevăzute și stabilite dinainte prin planurile de stat, care au putere de lege economică.

Deținând în mâinile sale pârghiile principale ale vieții economice, sistemul de finanțare și credit, statul sovietic dirijează procesul de investiție, de distribuire a forțelor de producție și brațelor de muncă, circulația și distribuirea bunurilor precum și prețurile de vânzare, anihilând astfel în întregime legea oarbă a cererii și ofertei care domină piața în țările capitaliste.

Stabilirea unei proporții juste între fondurile de acumulare și cele de consum face ca ridicarea continuă și sistematică a nivelului de trai material și cultural al maselor muncitoare să devie o lege a desvoltării socialismului.

Sublinierea rolului preponderent pe care-l are statul sovietic în desvoltarea economică a țării nu trebue să ne ducă la concluzia greșită că în URSS economia a încetat de a mai fi baza societății.

Planificarea vieții economice de către stat este viabilă și cu adevărat științifică, fiindcă se bazează pe cunoașterea exactă a legilor economice de desvoltare a socialismului.

Partidul comunist și statul sovietic pun numai acele probleme pentru a căror a sol-

INFORMAȚIUNI

Declarațiile de impunere ale comercianților

Conducerea U.S.I.C.-ului din Iași face cunoscut pe această cale tuturor comercianților să completeze declarațiile de impunere până în ziua de 15 Iulie.

Nerespectarea acestei obligații aduce după sine sancțiunile legale, în viitor nemai admițându-se nici-un fel de eschivare.

Furt în trenul București-Iași

Parchetul local a trimis în judecată cu concluzii de arestare pe Gheorghe Dumitrescu fără domiciliu stabil.

Acesta, dinpreună cu un alt individ, încă neidentificat, călătorind zilele trecute în trenul București-Iași au sustras un geamandan cu lucruri de valoare.

Gh. Dumitrescu este urmărit și de direcția Generală a Poliției, fiind condamnat pentru un delict săvârșit anterior la 2 ani închisoare și 1000 lei amendă.

Activitatea Sindicatului Sanitar

Sindicatul Sanitar din Iași a intensificat activitatea în cadrul reorganizării secțiilor sindicale din județ.

Concomitent cu aceasta însă, un accent deosebit se va pune de astăzi înainte pe ridicarea nivelului cultural și politic al sindicaliștilor.

In acest scop, delegați ai Sindicatului local s'au deplasat în județ și au luat contact cu organizațiile locale.

Sâmbătă 10 Iulie va avea loc o ședință plenară la sediul sindicatului din strada Ștefan cel Mare, când va fi analizată munca dusă până în prezent, trasându-se tot odată și sarcinile concrete pentru munca de viitor.

Doi copii uciși de explozia unei mine

O impresionantă nenorocire a fost înregistrată în com. Bivolari.

Aflându-se pe câmp cu vitele, copii Ion Săvuleț și Mircea Asaftei în etate de 9 și 12 ani, au găsit într'o groapă niște obuze neexplodate. Incercând să demonteze focosul proectilului, acesta a făcut explozie. Copiii au încetat din viață.

Autoritățile au autorizat înmormântarea cadavrelor.

Furt

S'a întocmit rechizitoriu de trimitere în judecată numitei Fetic Georgeta din Iași, strada Sf. Andrei 20 care a comis un furt de bani în dauna reclamantului Anca Dumitru din strada Ponoare, 12.

— Autobuzul de călători R.A.T.A. pe distanța Iași-Piatra Neamț care n'a circulat câtva timp, a fost repus ieri în funcție.

Dela P. N. P.

Duminica trecută a avut loc o adunare plenară în sectorul Țicau la care a participat și dl. prof. C. Niță deputat.

*

Luni a ținut ședință Secția de presă și documentare prezidată de dl. conf. univ. D. Ciurea.

*

In sectorul Galata a avut loc deasemeni o ședință la care au participat din partea centrului dl. dr. P. Balmuș și d-na Betti Leibovici.

*

Secția universitară a Partidului, care numără acum aproape 50 membri, a ținut ședință sub președinția d-lui prof. univ. N. I. Popa. S'au discutat chestiuni profesionale.

*

Miercurea trecută la ședința plenară a sectorului III P. N. P. a vorbit din partea județenei partidului dl. prof. Octav Gheorghiu, iar la sectorul IV dl. prof. univ. Angelescu.

Ultimul termen
pentru recensarea personalului sanitar la Iași

Se aduce la cunoștință personalului sanitar de orice categorie, specializat și calificat, bărbați sub 70 ani și femei sub 60 ani, care lucrează sub orice formă în câmpul sănătății, al ocrotirilor, al asistenței sau prevederilor sociale, fie ca salariat în instituție de stat sau particulară, fie pe cont propriu sau care intrând în aceste categorii au ieșit din câmpul muncii, așa cum se prevede în ordonanța Nr. 3327 din 22 Iunie 1948, este obligat să se înscrie la acest recensământ sanitar.

— Deasemenea toate instituțiile și întreprinderile cu caracter sanitar.

— Persoanele recensabile care din motive de sănătate nu se vor putea deplasa la Biroul de Recensământ, vor trimite un delegat autorizat, pentru a ridica formularul, pe care îl vor restitui a doua zi complectat.

— Se acordă un ultim termen pentru recensare, în localul Serviciului Sanitar al Jud. Iași str. Elena Doamna Nr. 25, până la data de 20 Iulie 1948.

— Se atrage atențiunea asupra art. 9 din ordonanța cu Nr. de mai sus că neînscrierea tuturor persoanelor, instituțiunilor și întreprinderilor din categoriile vizate, constitue un act de sabotare a acțiunii de redresare sanitară a țării și se califică drept crimă contra sănătății poporului în conformitate cu C. P. modificat.

Comunicat

In conformitate cu Decretul Lege Nr. 1113 publicat în M. O. Nr. 148 din 30 Iunie 1948 cu privire la bunurile rămase de pe urma evreilor victime ale unor măsuri de persecuție, decedați fără moștenitori legitimi.

Toți deținătorii, — cu orice titlu de asemenea bunuri, — fie că sunt rude sau străini, chiar și autoritățile publice, instituții bancare, etc. sunt obligați a face declarații până la data de 16 Iulie 1948, la Tribunal de bunurile mobile sau imobile ce dețin.

Nedeclararea acestor bunuri atrage sancțiunea închisorii de la 1-5 ani.

Nu au drept de succesiune decât rudele până la gradul (4)

COMUNITATEA EVREILOR IAȘI

Primul turneu al teatrului Odeon din București

prezintă

Miercuri 14 Iulie matineu și seara, la

TEATRUL NAȚIONAL

marele succes al Capitalei

Helen, Tommy și Joe

3 acte de J. THURBER și E. NUGENT

Trad. A.I. Adania având în fruntea distribuției pe:

RADU BELIGAN — DINA COCEA

cu întreaga distribuție și montarea din Capitală

Biletele s'au pus în vânzare la agenția teatr. Barasch

Carnet polițienesc

Pământ deținut în mod samavolnic

Locuitorul Anton Anghel din cart. Manta Roșie 16, a reclamat poliției pe numitul D-tru Atanasiu din str. Sf. Ioan 15.

Susnumitul arată în plângere că, Atanasiu îi deține în mod samavolnic de mai mulți ani, 2 ha. de pământ arabil, refuzând să-i recunoască dreptul de proprietate.

Cazul este cercetat de circ. II poliție.

Furt

D. Popa Tanasiu din Cart. R. M. S. str. R. 2 a reclamat poliției pe Rachel Iosif din str. Primăverii 17 pentru faptul că i-a sustras din buzunar un portmoneu cu bani.

Pungașul a fost reținut, fiind anchetat de organele circ. I.

Spargere

O îndrăzneață spargere a fost săvârșita în cursul nopții trecute la locuința d-lui Iosub Herman din str. Gh. ca Voda 48. Autori necunoscuți s'au introdus prin ruperea unui lacat în locuință, sustrăgând lenjerie și îmbrăcăminte de mare valoare.

Brigada judiciară a întreprins cercetări.

Dispariție

D. Goroman Alex. din str. Miron Costin 49 a adus la cunoștința poliției, că în cursul zilei de 7 Iulie crt., a dispărut dela domiciliul său Marcea în etate de 10 ani.

Reclamantul arată că dispariția copilului s'a petrecut în timp ce acesta se juca în fața casei.

Organele judiciare au întreprins investigații pentru aflarea copilului.

Agresiune

O sălbatecă agresiune s'a petrecut în cursul nopții trecute în localitate. Incercând să se împotrivească unor borfași care intenționau să-i smulgă poșeta, d-na Estera Nuhimovici din str. Tăbăcoare 82, a fost groznic maltratată.

Victima a relatat în plângerea adresată poliției, ca borfașii au atacat-o în dreptul unor dărămaturi dela Podul Bu șinescu în preajma orelor 22.

Au fost întreprinse cercetări pentru identificarea borfașilor.

DOCTOR
A. ABERMANN
SPECIALIST în BOLI de COPII și SUGARI
Consultă în str. Gh. Dimitrov (fost. str. I. C. Brătianu 30)

O PREMIERA EXCEPȚIONALA

FETE FARA UNIFORMA

cu

ANNE MARIE BLANC și BLANCHETTE AUBRY

Azi la CAPITOL

OBLIGAȚIA

declarării bunurilor provenite dela evreii decedați în urma prigoanei rasiale

In Monitorul Oficial din 30 Iunie 1948 s'a publicat decretul 113 | 948 potrivit căruia toți deținatorii de bunuri de orice fel, mobile sau imobile valori, obiecte de orice fel, etc., cari au aparținut la 28 Iunie 1940 sau ulterior acestei date, vre-unui evreu mort din cauze rasiale, trebuesc să le declare până la 16 Iulie 1948 inclusiv, la Trib. domiciliului declarantului.

Declarația trebue să cuprindă:

Descrierea bunurilor deținute, locul unde se află, data de când le dețin și pe baza cărui titlu, indiferent de modul cum l-au dobândit.

Sunt obligați a face aceste declarațiuni orice persoane, instituțiuni, autorități prin reprezentanți legali, etc., fie că le-au dobândit prin efectul vreunei măsuri administrative, fie prin lege, fie pe căi de fapt sau în orice alt mod.

Nedepunerea declarațiilor în termenul prevăzut mai sus, este pedepsită cu închisoare dela 1-5 ani.

Atragem atenția asupra cuprinsului extrem de important al acestei legi.

CU 500 LEI

învățați fie DACTILOGRAFIA (mașina de scris), fie STENOGRAFIA, CONTABILITATEA CORESPONDENȚA, LUCRARI DE BIROU sau LIMBI STRAINE, ca Engleza, Rusa, Franceza, Germana.

Se eliberează DIPLOMĂ.

Se fac înscrieri de începători și avansați și

Se scrie, se copiază și se TRADUCE în și din limbile de mai sus orice acte, corespondență, literatură etc.

Adresați-vă la **singura** ȘCOALA de STENO-DACTILOGRAFIE din str. Muzeelor Nr. 9 (vis a vis de Liceul Oltea Doamna), la orice oră din zi.

Sindicaliștii au reduceri la toate obiectele

DOCTOR
IOAN GASPAR
Directorul Sanat. Bârnova
Specializat în
BOLI DE PIEPT
LA PARIS
Consultă în fiecare zi între orele 10-13 dim. și 5-8 d. a. Marți și Sâmbătă între orele 5-7 d. a. în str. Buna Vestire Nr. 8 etaj 1
Telefon 2495
RAZEX

Citiți „OPINIA"

In lumea satelor

(*Urmare din pag. I-a*)

a locuitorilor dela țară, grija guvernului pentru reconstrucția satelor distruse dreptele legiuiri fiscale, împărțirea pământurilor moșierești, distincția făcută între pălmașul cu pământ puțin și chiaburul cu multe fălci și cu produse bogate în ceeace privește datoriile față de stat, toate acestea au contribuit la încredințarea țăranului că acum se lucrează temeinic pentru binele lor, pentru binele poporului. Zvonurile false lansate cu rea voință de către acei care oftează încă după huzurul de mai înainte, feluritele minciuni și curse întinse cu scopul de a deruta și a pune piedici în calea schimbărilor adânci care se săvârșesc, s'au prăbușit în fața evidenței.

Sunt multe și impresionante astăzi dovezile de entuziasm ale țărănimii muncitoare pentru regimul de democrație populară pentru Partidul Muncitoresc Român, pentru oamenii aleși din mijlocul lor spre a realiza întocmiri noi, sănătoase și trainice, Iată ploile din ultima vreme au cauzat pe alocuri inundații și stricăciuni. Aceasta nu l-a oprit pe un sătean să meargă 40 de kilometri prin apă până la piept numai ca să nu lipsească dela o adunare „acuma mai mult trebue să ne arătăm tăria căci nimeni nu e vinovat dacă au curs atâtea ploi". La Scobinți sătenii au construit singuri un baraj care i-a ferit de puhoiul apelor. Și treaba a fost făcută cu atâta măestrie încât nici n'ai crede că s'a realizat repede. Dragostea de muncă și spiritul nou care însuflețește astăzi țărănimea explică totul.

Multe acte de eroism săvârșite în cursul acestor inundații locale vădesc atitudinea mișcătoare a țăranului, inima caldă și plină de înțelegere pentru regimul care l-a adus la lumină. Un om în toată firea, un „moș" însfârșit, din Șipote, a poposit la Iași cu merinde în traistă și a rămas mult timp să învețe cum se împarte dreptatea pentru a merge să-i judece pe frații lui care vor veni cu pricini în fața legii. Sau un fapt de altă natură, dar care este tot așa de elocvent pentru noua stare de spirit a satelor: într'o comună din jud. Buzău urma să sosească o echipă teatrală pentru un spectacol. Din cauza defectării mașinii, însă, artiștii au întârziat. Dar oamenii nu și-au pierdut răbdarea și până la 2 din noapte au așteptat mașina care i-a adus pe acei ce aveau să-i învețe frumosul și să le lumineze mintea. Și au stat până târziu de au văzut tot spectacolul cu bucurie. Dar mulțimea care umple ateneele din cartierele mărginașe ale orașelor, dar încrederea cu care sunt primite acum echipele sanitare? Toate ne demonstrează nouă că isteția țăranului nostru este cu mult mai puternică decât au crezut domnii și boierii că este. Ei au învățat acum să cunoască cine le sunt prietenii și ce vor dușmanii.

Astăzi țăranii participă cu curaj și încredere la opera de înnoire din țara aceasta. Au dovedit înțelegere și muncă înverșunată în epoca însămânțărilor. Desigur că și la strângerea recoltei și cu prilejul legiuitelor colectări ei vor dovedi că pricep noul drum pe care am apucat spre un viitor mai bun.

D-na și d. Leon Aronovici
D-na și d. Iacob Herman
invită rudele, prietenii și cunoscuții la ceremonia religioasă a căsătoriei copiilor lor

REGHINA
și Ing. LUPU HERMAN

Care va avea loc Duminică 11 Iulie ora 11 a.m. în Sinagoga Mogoșoia (str. Ateneu) București.

Prezența în locul oricărei alte înștiințări.

Adresa telegrafică: Bulev. Dacia 38.

București, Iulie 1948

Activitatea Ateneelor Populare Orășenești

In cursul lunei Iulie activitatea culturală desfășurată de Staturile Interimare ale Ateneelor Populare Orășenești s'a bucurat de atențiunea și sprijinul maselor populare, concretizându-se lozinca știința și artă pentru popor. Programul a fost astfel întocmit, încât membrii Ateneelor Populare ca și lumea din cartierele respectivelor atenee să cunoască în mod real eforturile pentru luminarea maselor.

Astfel Duminică 4 Iulie a.c. ora 4 d. m. la Ateneul „Tătărași" a conferențiat dl. prof. I. State despre „Arta și știința în regimul de democrație populara". A urmat un program artistic compus din: coruri, dansuri, recitări, teatru, executat de echipa proprie a Ateneului Tătărași.

La Ateneul „Ilie Pintilie"-Nicolina, dl. Clauss a vorbit despre „Cooperație în regimul de democrație popu ara", după care a urmat un bogat program artistic executat de echipa sindicală C.F.R.-gara. După serbare a avut loc adunarea generală a membrilor Ateneului sub președinția d-lui Anton Paluga, primarul Municipiului Iași.

La Ateneul Copou a conferențiat dl. I. Mohoreanu despre „Naționalizarea marilor intreprinderi". Programul artistic a fost executat de echipa artistica a sindicatului fabricei „Victoria".

La Ateneul Socola dl. A. Ciobanu a conferențiat despre „Naționalizarea marilor intreprinderi", iar program l artistic a fost executat de echipa proprie a Ateneului.

Pentru Duminică 11 Iulie ora 4 d. a. a fost fixat următorul program:

Conferințe despre „Naționalizarea marilor întreprinderi", și despre „Armata Poporului", urmate de program artistic executat de echipele sindicale locale.

Astfel la Ateneul Tătărași vorbește dl. Prof. Univ. Gh. Alexa. Program artistic dat de echipa sindicală C. A. M.

La Ateneul Nicolina vorbește dl. Prof. Univ. Suster. Program artistic dat de echipa Ateneului Tătărași.

La Ateneul „Ion Niculi" (fost Haralambie), vorbește dl. Prof. Univ. Zamfirescu. Program artistic dat de echipa sindicatului fabricei Țesătura.

La Ateneul Copou vorbește un reprezentant al Reg. 24 Inf. Program artistic executat de echipa sindicatului Alimentar.

La Ateneul Socola vorbește un reprezentant al Reg. 8 Gr. Program artistic executat de echipa sindicatului Constructorilor.

La toate Ateneele serbările incep la ora 4 d. m.

Abonați-vă la OPINIA

Un succes formidabil!

a obținut eri la PHOENIX

celebrul iluzionist mondial

TIHANYI

Il mai puteți vedea, absolut irevocabil numai azi Sâmbătă și mâine Duminecă matineu ora 4 și seara ora 8

Rețineți: numai AZI și MÂINE în IAȘI

3 ore de iluziuni — memotechnică — Prestidigitație

Ultimele BILETE LA AGENȚIA THALIA și la casa Teatrului

ULTIMA ORA

Examenele
pentru recrutarea corpului didactic gimnazial la Iaşi

In vederea recrutării profesorilor pentru învăţământul Ciclul II (Gimnazial), Ministerul Invăţământului Public comunică următoarele:

1. Pentru recrutarea personalului didactic necesar învăţământului gimnazial (ciclul II) se va ţine în centrele indicate mai jos, un concurs care va începe în ziua de 20 August 1948.

2. Se pot prezenta la concurs următorii candidaţi:

a. Licenţiaţii tuturor Facultăţilor, Academiilor, şcolilor superioare speciale, precum şi ai Academiilor Pedagogice.

3. Actele trebuitoare candidaţilor:

Certificat de naştere, diplomă de licenţă sau certificat de absolvire al şcolilor de grad superior.

4. Taxa de examen: 800 lei.

5. Programa examenului: materia liceului teoretic (se va publica în Monitorul Oficial pe obiectele de învăţământ) şi anume:

a. Pentru catedra de parte literară: limba şi literatura română, istorie, geografie, Constitutie R. P. R. şi şt. pedagogice.

b. Pentru catedra de parte ştiinţifică: matematici, chimie, fizică şt. naturale, Constituţia R. P. R. şi şt. pedagogice.

6. Examenul va consta din: a) Un examen medical, b) Un examen scris cu trei probe; O lucrare de sinteză pentru toţi candidaţii dela toate catedrele (o lucrare de cultură generală); O lucrare de specialitate (pe grupe); Un plan de lecţie de predare; c) Un examen oral din materia obiectelor de învăţământ care intră în compunerea catedrelor respective precum şi prin Constituţia R. P. R. şi şt. pedagogice.

7. Data înscrierii şi depunerii actelor, până la 25 Iulie, prin inspectoratele şcolare regionale în raza cărora se află centrele de examinare.

8. Comisia de examinare se va compune din:

Un profesor universitar, preşedinte, un secretar, un profesor de pedagogie-filosofie (pentru toţi candidaţii)

La catedra de partea literară:

Un profesor secundar pentru istorie, geografie, un profesor secundar pentru limba şi literatura română. La catedra de parte ştiinţifică. Un profesor secundar pentru matematică, un profesor secundar pentru fizică, chimie şi şt. naturale.

In scopul de a se prezenta un număr cât mai mare de candidaţi şi pentru a se da posibilitatea unei examinări obiective şi atente a lor examenele se vor ţine în mai multe centre.

La centrul Iaşi, candidaţii se vor prezenta din următoarele judeţe:

Bacău, Baia, Botoşani, Dorohoi, Fălciu, Iaşi, Neamţ, Roman, Vaslui, Covurlui, Putna, Suceava, Câmpulung, Rădăuţi, Tutova şi Tecuci.

Candidaţii vor fi cartiruiţi prin grija inspectoratelor şcolare regionale.

Conferinţa
ştiinţifică a studenţilor sovietici la Moscova

MOSCOVA 10 — La Moscova s'a deschis conferinţa ştiinţifică a studenţilor din 43 şcoli pedagogice superioare a R.S.F.S.R. Membrii asociaţiilor studenţeşti care iau parte la această conferinţă vor prezenta peste 70 referate asupra diferitelor ramuri ale ştiinţe sociale pedagogice, literatură, fizică, matematici, etc.

Achitarea impozitelor
la transporturile făcute pe C. F. R.

BUCUREŞTI 10 — Ministerul finanţelor face cunoscut că potrivit dispoziţiilor legale toţi acei cari au făcut transporturi pe C. F. R. în intervalul deia 1 Aprilie până la 1 lunie 1948 şi nu au achitat impozitul proporţional de 2 la sută, cum şi taxa timbrului sunt obligaţi să achite acest impozit, ministerul acordând în acest scop un termen până la data de 1 August 1948 în care plata se va face fără amendă şi fără majorări.

Se atrage atenţiunea că acei cari nu vor achita impozitul până la data de 1 August a. c. sunt pasibili de sancţiuni fiscale şi penale.

Plata salariilor şi pensiilor publice pe luna lulie

BUCUREŞTI 10 — La Ministerul de Finanţe a fost întocmit decretul pentru plata salariilor şi pensiilor publice pe luna lulie a. c.

Decretul însumează un total de 1.366.815.500 lei.

Totodată ministerul Finanţelor acordă, prin acelaş decret, subvenţii Casei generale de Pensii şi Casei I.O.V.R. în sumă totală de lei 435 milioane.

Plata salariilor şi pensiilor publice va începe la 20 Iulie a. c.

Infiinţarea
birourilor statistice pe lângă Casele Asigurărilor Sociale

BUCUREŞTI 10.— Casa Centrală a Asigurărilor Sociale procedează actualmente la reorganizarea lucrărilor statistice specifice.

Se ştie că în trecut datele statistice n'au fost reale, în majoritatea cazurilor sprijinindu-se pe fapte care nu corespundeau adevărului.

Pentru înlăturarea acestei dificultăţi, pe lângă fiecare Casă de Asigurare va funcţiona câte un birou statistic care va strânge date asupra întregii activităţi medicale şi administrative a Caselor respective.

Credite pentru procurarea lemnelor necesare salariaţilor

BUCUREŞTI 10. — Autorităţile au hotărît să acorde întreprinderilor industriale un sprijin financiar pentru procurarea de lemne, tuturor salariaţilor.

Vor primi credite pentru aprovizionarea salariaţilor cu lemne acele întreprinderi care sunt admise la creditul BNR şi care nu au posibilităţi proprii de a finanţa aceste aprovizionări.

Nu vor primi credite intreprinderile din localităţile cari au posibilităţi de aprovizionare cu lemne precum şi cele ale căror salariaţi primesc aprovizionări.

Noua conducere
a societăţii de Radio-difuziune

BUCUREŞTI 10. — Societatea naţională de Radio-difuziune continuă lucrările pentru construirea postului dela Tăncăbeşti, care va fi de 150 Kw.

Apăratura urmează a sosi din U.R.S.S. pe măsura necesităţilor de montare a postului.

Societatea de radio-difuziune este prima întreprindere naţionalizată care a redus tarifele.

Noua conducere a Societăţii Naţionalizate a fost încredinţată d-lui Matei Socor, ca director general, Em. M. Viieru, subdirector general comercial şi Paul Luchian, subdirector general comercial.

Două grave accidente
în localitate

Două grave accidente de circulaţie au fost înregistrate în cursul zilei de eri în localitate. Primul accident s'a petrecut în preajma orelor 16, când autocamionul cu No. 19383 B. de la spitalul Dr. C. I. Parhon, venind cu viteză pe calea „23 August", în dreptul str. Lutescu a izbit puternic o căruţă, rănind grav doi săteni.

Câteva ore mai târziu, în acelaş loc, autoturismul cu No. 444, proprietatea Insp. Şcolar, având la volan pe şoferul I. Rotaru, a lovit o căruţa militară omorând caii şi rănind un soldat. Din cercetările întreprinse de organele biroului circulaţiei din Chestura Iaşi reesă că şoferul Rotaru turmentat şi circula pe stânga. S'a dispus arestarea lui.

Un singur tip
de pâine albă la Bucureşti

BUCUREŞTI 10— Incepând de mâine Duminică se va pune spre vânzare un singur tip de pâine albă, în greutate de 500 gr. la preţul de 40 lei.

Pâlnea de secară se va vinde cu 30 lei, în loc de 40.

Scurte ştiri

BUCUREŞTI 10. — Ministerul Agriculturii a dat dispoziţii serviciilor agricole judeţene ca îndată după strângerea snopilor de pe câmp, să se facă de urgenţă ogoare de vară.

LONDRA 10.—Volumul total al stocurilor de bumbac brut ale Marei Britanii a fost la data de 30 Aprile, de 310.000 tone, în comparaţie cu 446.000 tone la aceeaş dată a anului trecut.

Situaţia este cu atât mai gravă cu cât importurile de bumbac au scăzut substanţial în ultimul timp.

Statistica învăţământului
de toate gradele

BUC. 10.— Institutul Central de Statistică întreprinzând o statistică a învăţământului de toate gradele la sfârşitul anului 1947-1948, a trimis tuturor directorilor de grădiniţe de copii, şcoli primare şi secundare, o adresă însoţită de un formular, privind situaţia elerilor şi a corpului didactic, formular ce urmează a fi complectat şi restituit cel mai târziu până azi 10 Iunie.

Important decret
pentru funcţionarea Prezidiului Marei Adunări Naţionale

BUCUREŞTI 10. — D. dr. Petru Groza, preşedintele Consiliului de Miniştri, a supus spre semnare Inaltului Prezidiu, decretul pentru funcţionarea Prezidiului M. A.N. precum şi pentru organizarea şi funcţionarea serviciilor sale interioare.

Atribuţiunile Prezidiului MAN sunt cele prevăzute în Constituţie.

Prezidiul lucrează în prezenţa majorităţii membrilor săi, iar deciziunile se iau cu majoritate simplă. Capitole speciale ale decretului stabilesc modalitatea funcţionărei Prezidiului, organizarea serviciilor sale interioare şi statutul funcţionarilor acestei instituţiuni.

Decretul a fost publicat în Monitorul Oficial de azi.

Restaurantele, bodegile, cafenelele şi cofetăriile
obligate a emite bonuri pentru consumaţiile făcute

BUCUREŞTI 10. — Ministerul de Finanţe aduce la cunoştinţa contribuabililor care exercită comerţul de restaurante, bodegi, cârciumi, birturi, pensiuni, cafenele, cofetării şi alte asemenea, că impozitul proporţional de timbru datorat la consumaţiunile în aceste localuri, se varsă la Ad-ţia Financiară sau la percepţiile fiscale pe bază de borderou chenzinal, adică până la 15 ale lunii pentru prima chenzină din lună şi în primele zile ale lunii următoare, pentru cea de a doua chenzină din lună.

Se atrage atenţiunea că, pentru toate consumaţiunile în localuri, emiterea bonurilor din boniere vizate este obligatorie.

Neplata în termenele fixate a impozitului, cât şi neemiterea bonurilor, se pedepseşte pe lângă amenzile fiscale şi cu sancţiunile penale.

Dispoziţia
Ministerului privind perceperea impozitului agricol

BUCUREŞTI 10.— Ministerul de Finanţe a trimis un ordin circular Administraţiei Financiare care prevede că urmărirea impozitului agricol nu se va face în nici-un caz la treerat.

Se vor urmări pentu plata impozitelor numai cei cu stare materială bună şi numai la domiciliu.

Citiţi „OPINIA"

ORA 12

A REINCEPUT
RASBOIUL IN PALESTINA
Bătălia dela sud de Tel-Aviv. Armatele evreeşti au oprit ofensiva egipteană]

CAIRO 10. — TASS traansmite: Din Tel Aviv se anunţă că trupele egiptene au călcat armistiţiul. Cu participarea tancurilor, artileriei şi aviaţiei, ele au inceput atacul asupra poziţiilor trupelor statului Istrel în regiunea aflată la sudde Tel Aviv.

TEL AVIV 10. — France Presse transmite: Se anunţă oficial că forţele egiptene cantonate în apropiere de Isdud, au declanşat Joi dimineaţă o ofensivă în direcţia Beer Tuvia, la sud de colonia evreească Rehovoth.

Unităţile armatei evreeşti au oprit atacurile infanteriei egiptene şi au obligat pe inamic să se retragă pe poziţiile sale de plecare.

Catastrofal dezastru economic
pentru Germania occidentală
Consecinţele reformei monetare separate

BERLIN 10.— Primul ministru al Badenului de sud a declarat recent, că în urma reformei monetare separate din Grrmania occidentală s'a creiat pericolul unui catastrofal dezastru economic pentru Germania occidentală.

Astfel în Bavaria sunt ameninţaţi cu somajul circa 1.000.000 de muncitori.

Ziarul „Tribune" precizează că un mare număr de industrii au ameninţat pe muncitori cu concedierea, dacă nu accpetă o reducere substanţială a salariilor.

Muncitorii din Milano
au ridicat baricade împotriva poliţiei

ROMA 10. — Ca protest împotriva concedierii a 1600 de oameni, muncitorii unor mari întreprinderi din Milano au ocupat întreprinderile, formând puternice baricade împotriva poliţiei.

Acţiunea Guvernului
pentru refacerea porturilor româneşti

BUCUREŞTI 10 — In cadrul unei şedinţe dela Ministerul Comunicaţiilor, ţinută sub preşedinţia d-lui ministru Profiri, dl. ing. Voiosu a expus planul de investiţii pe exerciţiul 1948—1949 peetru direcţia porturilor şi comunicaţiilor pe apă.

Se vor aloca sume pentru refacerea porturilor necesare desvoltării fluviale şi maritime.

ANUL X Nr. 549

ABONAMENTE

Lei 450 . . . . 3 luni
„ 5.000 Intreprinderi, autorităţi pe un an

BIBLIOTECA UNIVERSITĂŢII IAŞI

Atelierele tipografice
IAŞI, Str. ŞTEFAN CEL MARE 50-52

4 Pagini 4 Lei

OPINIA

ZIAR POPULAR COTIDIAN

... Iulie 1948

Redacţia şi Administraţia
IAŞI, STR. ŞTEFAN cel MARE Nr. 52

TELEFOANE
Redacţia . . . Nr. 1208
Administraţia . . . „ 2042
Serv. de noapte . . . „ 2088

Director C. R. GHIULEA

Agenţia locală Romlacta,

a început colectarea produselor lactate în judeţ

Principiile colectării. Cum este înlesnit producătorul rural. Prilej de înlăturare a intermediarilor speculanţi. Distribuirea produselor lactate

Centrele „Romlacta", — regulatorul preţurilor

La Iaşi, într'o conferinţă care s'a ţinut la Secretariatul Coordonator Economic al Judeţului şi la care au participat reprezentanţii Primăriei, ai Prefecturii de Judeţ, ai Fiscului, ai Controlului Economic, ai agenţiei locale „Romlacta", precum şi reprezentanţii ai Centralei Societăţii, s'au pus bazele unui plan de activitate în vederea colectării produselor lactate, precum şi a distribuirii produselor către marea massă salariată.

Cum orice realizare e condiţionată de mai mulţi factori, s'a ţinut în seamă şi în această problemă de factorii determinanţi.

Operaţiunile de colectare

Examinându-se fiecare element în parte, s'a constatat că operaţiunile de colectare depind la rândul lor de posibilităţile locale de oferire a produselor. In funcţie de aceste posibilităţi au fost fixate centrele de colectare în aşa mod, încât să fie cât mai aproape de producător. Producătorii vor avea posibilitatea să-şi valorifice produsele la preţuri reale, produse care vor fi achitate imediat. Dealtfel acesta este şi sistemul folosit de centrele de colectare ale Societăţii Comerciale de Stat „Romcereal", care are în sarcină colectarea produselor agricole şi oleaginoase. Şi la centrele „Romcerealului" marfa este de îndată cântărită şi plata produselor se face numaidecât, fără formalităţi.

Aci trebuie să menţionăm că prin sistemul colectărilor, „Romlacta" va reuşi să înlăture pe intermediarii speculanţi, cari, chiar dacă oferă uneori preţuri mai mari, aceasta nu o fac decât ca să înşele la cântar, pentruca astfel produsul achiziţionat de ei să revină la preţ scăzut.

Deasemeni e necesar să relevăm că prin crearea acestor centre în număr cât mai mare şi cât mai aproape de producător, precum şi prin faptul că operaţiunea cântăririi se îndeplineşte repede,

M. AD.

(Continuare în pag. 2-a)

A început secerişul în ţară.

DESCHIDEREA

unei noui şcoli profesionale la C. F. R. Iaşi

La Grupul Şcolar Profesional CFR Iaşi a avut loc deschiderea Şcolii Elementare M. (acari), în prezenţa profesorilor, elevilor şi a organelor şcolare de conducere.

Dl. Gr. Văzdăuţeanu, directorul Grupului Şcolar, în cuvântul de deschidere, arată că scopul acestei şcoli este să scoată buni acari şi buni cetăţeni ai RPR.

D-sa a spus între altele: „Să nu fiţi nişte acari de modă veche, ci adevăraţi cetăţeni demni, cu o înţelegere largă."

Din partea Sindicatului local CFR a luat cuvântul d. N. Rotundu, scoţând în relief sprijinul pe care-l găseşte astăzi şcoala în clasa muncitoare, în sindicate şi arătând că elevii trebue să fie şi buni sindicalişti.

Incepând şcoala, să caute a munci pentru a se perfecţiona în profesiune şi a servi Republica noastră Populară.

Elevii Coca Const. şi Lucan Const., în numele clasei, şi-au luat angajamentul de a se pregăti pentru a deveni pioni ai luptei clasei muncitoare.

D. Gr. Văzdăuţeanu încheind solemnitatea a urat nouilor elevi spor la muncă.

Profesorii de gimnazii

Printr'o dispoziţie recentă a Ministerului Invăţământului s'a decis ţinerea unor examene pentru recrutarea de profesori de gimnazii.

Faţă de indiferenţa şi uneori ostilitatea manifestată de regimurile trecute în ceea ce priveşte cultura poporului, faţă de procentul enorm al analfabeţilor şi de mizeria cauzată de neştiinţă în rândul maselor din sate şi din mahalalele oraşelor, regimul nostru a luat măsuri salutare. Extinderea şi obligativitatea reală a învăţământului primar prin crearea de condiţii favorabile de studii, prin traducerea în practică a gratuităţii, revederea, simplificarea şi democratizarea programelor, au fost printre primele chestiuni ce s'au cerut rezolvate în sectorul învăţământului.

Dar lupta cea mai înverşunată s'a dat până acuma pentru stârpirea analfabetismului. Lipsa cunoştinţelor elementare de scriere şi citire în epoca noastră echivalează cu o gravă infirmitate, cu incapacitatea de orientare şi de vieţuire normală în mijlocul colectivităţii. Desigur că lichidarea completă a acestei rămăşiţe atât de elocvente a trecutului vinovat de incultura şi mizeria mulţimilor va însemna un imens câştig.

Dar asta nu e suficient. Nu trebue să ne limităm aici. Scrierea şi cititul sunt numai instrumentele de bază care deschid posibilitatea pentru popor de a se ridica la un nivel mai înalt de cultură, de a se modela la izvoarele învăţăturilor sănătoase şi realiste despre viaţă despre natură şi despre activitatea oamenilor. Principiile după care se desfăşoară munca în societate, legile de desvoltare şi etapele istoriei omenirii, perspectivele de viitor ale industrializării şi ridicării standardului de viaţă a muncitorimii, iată o serie întreagă de cunoştinţe care trebuesc răspândite în pături cât mai largi.

In acest scop s'au creat încă de acum trei ani gimnaziile unice, şcoli de învăţământ popular în care copiii capătă instrucţia generală strict necesară înainte de a fi îndrumaţi spre studiile profesionale. Ele au de scop dotarea nouilor generaţii cu o serie de cunoştinţe utile pentru clădirea pe această temelie a unei solide culturi tehnice. In plus ele constitue un curs în timpul căruia elevii pot fi supravegheaţi de-aproape şi orientaţi just în meserii după principiile ştiinţifice care stau la baza orientării profesionale.

In calea optimei funcţionări a acestor şcoli s'au ivit însă o serie de dificultăţi între care, cea mai grea de rezolvat a fost aceea a lipsei unor cadre profesionale suficiente atât numericeşte cât şi sub aspect calitativ.

In ultimii ani, datorită activizării muncii studenţeşti, noui generaţii de tineri licenţiaţi au ieşit de pe bān-

H. TUDORANU

Continuare în pag. 2-a)

Istoria unei inovaţii în muncă

Biruinţa muncitorului Vasilevschi dela „Textila"-Copou

Pe mecanicul Vasilevschi dela fabrica Textila îl preocupa de mulţi ani gândul că multe piese şi accesorii care se importau din străinătate s'ar putea face la noi.

Şi, cine ştie, poate chiar el însuşi ar fi putut da dovadă de ceeace este în stare să facă. In urmă cu câţiva ani, prin 1938 39 războaiele se înţepeneau văzând cu ochii, unul câte unul.

Se stricau hacerele

Se stricau hacerele (cuţitele pentru carde) parcă era făcut... şi cei care se ocupau cu devizele, cu importurile din străinătate nu prea îşi băteau capul cu astfel de lucruri.

Tot mai mulţi muncitori rămâneau fără lucru, numărul muritorilor de foame se îngroşase iar patronii dela textile se gândeau chiar cum s'ar putea intra în cartel cu alte fabrici şi în schimb maşinile să nu mai pornească deloc.

Ideia unui muncitor vrednic

Ideia confecţionării de hackere îi venise atunci pentru prima dată lui Vasilevschi.

Dar cu cine să fi stat de vorbă pe atunci despre aceasta, cui să-i fi mărturisit gândurile şi mai ales cine să-l fi sprijinit?

— „O singură dată, îmi spune vrednicul Vasilevschi mi-au scăpat, aproape fără să vreau, câteva cuvinte în faţa foştilor stăpâni. Ei bine, de - atunci, pentru multă vreme mi-a pierit pofta de invenţie şi inovaţie".

Ani grei s'au scurs de atunci. A venit războiul, distrugerea şi pârjolul şi în timp ce Armata Roşie înainta victorioasă spre hotarele ţării, Vasilevschi vedea înaintea ochilor hackere noui nouţe, mai bune ca acelea aduse din Anglia.

După eliberare

După eliberare, încetul cu încetul situaţia din fabrică a început să se schimbe.

E drept că piesele de schimb lipseau tot mai mult, patronii sabotau lucrurile.

Aveai însă cu cine sta de vorbă, aveai cu cine să te sfătuieşti. Mai ales Organizaţia de Partid la a carei şedinţe Vasilevschi participa cu bucurie, aducea cuvântul care cerea tuturor membrilor săi să muncească, să dea dovadă de iniţiativă, maşinile trebuiau să pornească, nu se mai putea tolera sabotajul, trebuia făcut totul ca producţia să reintre în normal.

De atunci el s'a pus pe treabă.

Primul hacker

După multă trudă şi nopţi de nesomn, Vasilevschi a construit primul hacker.

Mi l-a arătat plin de mândrie. In două luni a reuşit să monteze maşini, una de 9,80, alta Fainkerden lată 8,80; în 6 luni a dat viaţa la 13 maşini, treaba care ar fi trebuit să dureze multă vreme. A făcut-o în timp minim sub îndemnul şi cu sfatul Organizaţiei de Partid.

Actul revoluţionar al naţionalizării i-a dat un impuls mare în muncă; realizările lui au căpătat un nou senz.

Mecanicul Vasilevschi munceşte pentru întregul popor muncitor.

Z. SANDU

NOTE

„Cozile" la produsele M. A. T.

Semnalam într'o vreme că în oraşul nostru — cu unele excepţii — au dispărut „cozile".

Iată însă că în ultimul timp acei ce trec prin piaţa Cuza-Vodă, au prilejul să admire o splendidă „coadă" care se lungeşte câte odată până departe pe Ştefan cel Mare.

Se află acolo un centru de distribuţie a produselor M. A. T. şi preţurile fiind accesibile, cetăţenii se grăbesc cu aprovizionarea. Partea proastă este însă faptul că distribuţia produselor nu se face decât în orele când funcţionarii şi muncitorii se află în muncă, deci nu-şi pot pierde ore întregi la coadă.

Acest lucru convine însă de minune, anumitor indivizi care până mai ieri speculau cu alte produse alimentare. Fără ocupaţie precisă, ei stau toată ziua la rând, aprovizionând apoi cu preţ îndoit cârciumarii, care la rândul lor speculează mai departe.

Ar fi de dorit să se mai înfiinţeze unul sau două centre de distribuţie, ceeace va duce la evitarea aglomerărilor. Deasemenea orele de distribuţie va trebui prelungite până la orele 14.

Deficienţe la distribuirea zahărului

A început la Iaşi distribuirea zahărului pe trimestrul Iulie, August şi Septembrie.

Se constată însă şi de data aceasta că desfacerea acestui aliment nu se desfăşoară în condiţiuni mulţumitoare, întrucât există puţine centre de distribuire. La aceste câteva centre cozile sunt interminabile.

Se cuvine neapărat să fie sporite localurile unde se vinde zahărul.

Reportaj extern

Poporul sovietic şi dreptul la odihnă

Sezonul de băi s'a deschis în Crimeea şi Caucaz

de S. Curasov

In U. R. S. S. sezonul de vară este în toiu. Din cele mai îndepărtate colţuri ale ţării pornesc spre litoralul Mării Negre, spre regiunile pitoreşti ale munţilor Caucaz şi spre ţărmurile Baltice vilegiaturiştii. Sunt zeci de mii de muncitori, de funcţionari şi ţărani colhoznici care, drept răsplată a muncii au căpătat dreptul de a-şi îngriji sănătatea în sanatorii şi case de odihnă.

Pentru a face faţă năvalei de călători, căile ferate au introdus noui trenuri de pasageri iar societăţile de transport au inaugurat noui trasee aeriene şi de autobuze.

Cu trenul, cu automobilul şi cu avionul oamenii muncii se îndreaptă spre locurile lor de concediu.

Drept la concediu şi planul cincinal

Planul cincinal de restaurare a economiei sovietice prevede restaurarea completă şi amplificarea reţelei de sanatorii şi case de odihnă. Conform planului cincinal numărul celor ce se vor odihni simultan în diferite sanatorii va fi de 250.000 de oameni.

In perioada 1946-1950, Ministerul Sănătăţii Publice va investi pentru construcţii de sanatorii şi staţiuni balneo-climaterice 300 de milioane ruble. Numărul locurilor de odihnă şi al persoanelor aflate în concediu în sanatorii de stat va fi anul acesta egal cu numărul atins înainte de războiu.

Numeroşi bolnavi au sosit anul acesta în sanatoriile Crimeei şi Caucazului care se bucură de o mare popularitate.

Clima aproape mediteraneană, vegetaţia opulentă, mulţimea isvoarelor de ape minerale, toate acestea creiază condiţiunile cele

(Continuare în pag. 2-a)

Activitatea Uniunii Femeilor Democrate în localitate

In vederea alegerilor ce vor avea loc la UFDR pentru întărirea şi definitivarea comitetelor au avut loc săptămâna trecută o serie de şedinţe plenare în sectoarele UFDR.

Astfel de şedinţe au avut loc în sectorul Socola în prezenţa d-nei deputat Anastasia Anastasescu, unde a vorbit d-na Elvira Munteanu despre participarea femeilor la întărirea democraţiei populare şi reconstrucţia ţării.

Numeroase femei din cartier au luat cuvântul, luându-şi angajamentul ca 23 femei să ia parte la şcoala de îndrumare.

A urmat apoi un festival artistic dat de echipa artistica UFDR.

Şedinţe asemănătoare au avut loc în sectorul Uzina, Bogdan, CFR Nicolina şi la fabricele Victoria, Textila Copou, poliţie şi centru unde au vorbit d-nele g-ral Gavrilescu şi colonel Gavriliu.

Citiţi în pagina 3-a

Important Comunicat

al Cercului Teritorial Iaşi

Importanţa rezervelor interne în industria U. R. S. S.

de B. Smehov

Pentru stabilirea planului pe anul următor, Statul sovietic ţine seama întotdeauna de posibilităţile măririi producţiei, posibilităţi evidenţiate în economie, în anul precedent. In acelaş timp muncitorii, inginerii, tehnicienii şi funcţionarii sovietici, îndeplinind planurile respective, caută rezerve suplimentare chiar la întreprindere, pentru a depăşi programul de producţie ce li s'a fixat. Economia planificată socialistă, face uz de superioritatea sa pentru a asigura un ritm cât mai rapid al măririi producţiei.

Conform actualului plan cincinal, producţia industrială în Uniunea Sovietică trebue să depăşească nivelul dinainte de războiu cu 48 la sută. Pentru a asigura o mărire atât de rapidă a producţiei sunt necesare mijloace colosale pentru noui construcţii mari. In afară de aceasta este necesar a se folosi mult mai bine capacitatea întreprinderilor ce funcţionează şi de a mobiliza toate rezervele interne existente în întreprinderi.

In condiţiunile socialiste, iniţiativele muncitorilor avansaţi, constituie un fenomen obişnuit. Muncitorii din cele mai diferite specialităţi iau, în mod individual, sau în grupuri, iniţiativa unor noui şi mereu alte metode de organizare a muncii. In ţara Sovietelor, aceste noui metode devin foarte rapide un bun al masselor celor largi. Experienţa muncitorilor fruntaşi este popularizată în presă la consfătuiri, conferinţe, etc.

Guvernul sovietic acordă mari recompense celor mai buni muncitori, ingineri şi tehnicieni, care dau pilde de muncă cu adevărat creatoare în domeniul inovaţiilor, a raţionalizării procesului de producţie şi a aplicării inovaţiilor.

Printre laureaţii premiului Stalin, alături de savanţi renumiţi şi ingineri de vază, se găsesc şi numeroşi muncitori simpli, şefi de echipă sau meşteri stahanovişti.

Alianţa dintre muncă şi ştiinţă în Uniunea Sovietică,

(Continuare în pag. 2-a)

Activitatea Filarmonicei
la sfârșit de stagiune
Bilanț anual. Concerte, dirijori și programe

In preziua concediului în birourile Filarmonicei Moldova era o activitate cu adevărat de sfârșit de stagiune.

După ultimul concert dirijat de dl. Const. Bugeanu, Filarmonica Moldova ia vacanță până în luna Septembrie.

De aceia am ținut ca la sfârșitul unei stagiuni muzicale să prezentăm cetitorilor noștri câteva din aspectele activității Filarmonicei.

Lipsuri și succese

Pe dl. Serafim Antropov l-am găsit împreună cu administratorul orchestrei dl. Bercovici într'unul din birourile instituției.

„Am luptat, ne-a spus dl. Antropov, ca în tânăra Republică Populară Română, să ducem lumina artei, a muzicei până în cele mai depărtate colțuri, acolo unde în trecut ea nu pătrundea.

Conștienți de misiunea lor de artiști ai poporului, membrii Filarmonicei au știut să răspundă cu entuziasm la concertele date pentru muncitori, militari sau brigadieri.

Având în față îndrumările PMR, căutăm să ne îndreptăm pașii pe drumul luminos al realismului socialist.

In ceeace privește lipsurile noastre, trebue să trec în primul rând lipsa de instrumente de care avem mare nevoe, apoi programe cât mai noi și mai variate muzicale.

De asemeni pentru a satisface cerințele publicului trebue să facem schimburi cât mai dese de dirijori și soliști.

Sperăm că toate cele solicitate de noi, așa cum avem 8 promisiuni vor fi rezolvate de Direcția Generală a Muzicei din Ministerul Artelor.

Activitate—turnee—concerte

In ceeace privește activitatea orchestrei ea se compune în această stagiune din 23 concerte și 30 manifestări muzicale.

La toate concertele au fost puse gratuit un număr însemnat de locuri la dispoziția muncitorilor, studenților și militarilor.

De asemeni, Filarmonica a mai dat numeroase concerte cu ocazia diferitelor festivaluri, sărbătoriri sau aniversări, în cadrul ARLUS, UNSR, (cu ocazia congresului, pentru ajutorarea poporului grec) etc.

Pentru difuzarea muzicei în păturile largi populare s'au făcut turnee la Pașcani, Bacău, Roman, fabrica Letea, Dorohoi, Botoșani, Galați, Lunca Prutului, Salva Vișeu și Bârnova.

Programe și dirijori

In această stagiune au fost cel mai mult cerute de publicul meloman o serie de compoziții din care notăm: Simfonia III-a de Beethoven, Simfonia Fantastică de Berlioz, „Lumea Nouă" de Dvorak, „Flautul Fermecat" de Mozart, „1812" de Ceaikowschi, „Petrică și lupul" de Prokofieff, jocuri românești de Achim Stoia precum și arii din opere.

Dirijorii care au trecut pe la pupitrul Filarmonicei în această stagiune au fost D-nii: Mircea Bârsan, Antonin Ciolan, M. Broșteanu, Al. Garabet, Savel Horceag, Vasile Jianu, George Pascu, Radu Zaharianu, Achim Stoia, Toma Carp, Anatol Vieru și Const. Bugeanu.

Soliști

Dintre soliștii Filarmonicei în acest an amintim pe Radu Aldulescu (violoncel), Ion Voicu (violină), Elvira Löebe (pian) Ec. Carp, Ella Urma, Judith Bercovici, Aurora Broșteanu (canto), Mircea Negrescu (viola), Mircea Brucăr (pian), Steluța Diamant (pian) și distinsul violonist sovietic Julian Sitcowetki.

In cadrul acestor concerte așa cum ne-a subliniat d. Serafim Antropov s'a urmărit programarea de compoziții originale românești (Achim Stoia, Alfred Mendelsohn etc.) promovarea tinerilor dirijori (Anatol Vieru) și a tinerilor soliști (Judith Bercovici, Steluța Diamant) dându-se astfel posibilitatea încurajării și ridicării tinerelor elemente valoroase.

Dl. Serafim Antropov ne-a asigurat că această linie din programul Filarmonicei va fi păstrată și amplificată în cursul viitoarei stagiuni.

Pe șantiere

Un frumos succes pentru Filarmonica Moldova l-a constituit concertele muzicale date pe șantierele naționale de reconstrucție la Lunca Prutului și la Salva Vișeu (Teiciu, Vișeu, Tunel, Salva, Salva Sat).

Luând parte activă la efortul de reconstrucție a țării, participând alături de muncitori în fabricile cărora a concertat, Filarmonica Moldova a făcut un mare pas înainte.

Corala Moldova

Din acest bilanț nu trebuie neglijată tânăra formație Corala Moldova care sub conducerea d-lui Toma Carp a realizat progrese frumoase, dând astfel un concert simfonic împreună cu Filarmonica Moldova și participând fructuos alături de aceiaș orchestră în diferite ocazii.

Constatările

la sfârșit de stagiune sunt satisfăcătoare, activitatea Filarmonicei este graitoare. Desigur că mai sunt lipsuri tehnice și artistice, care prin grija întregului colectiv vor putea fi remediate în cel mai scurt timp.

Programe cât mai noi, dirijori și soliști cât mai variați vor contribui mult la interesul publicului pentru manifestările Filarmonicei.

Până atunci membrii orchestrei Filarmonica Moldovei au intrat într'o bine meritată vacanță.

ȘT. P.

DOCTOR
A. ABERMANN
SPECIALIST în BOLI de COPII și SUGARI
Consultă în str. Gh. Dimitrov (fost. str. I. C. Brătianu 30)

PUNCTE

„Chestiunea rusă"

Unul din cele mai realizate filme ale producției sovietice „Chestiunea rusă" rulează săptămâna aceasta la Iași.

Filmul, o incisivă satiră la adresa unor anumite stări de lucruri din USA, prezintă aspectele din presa coruptă americană pusă în slujba trusturilor lui Hearst și Mac Kormick.

Const. Simonov

autorul piesei care s'a jucat în deschiderea stagiunii la Teatrul Național din Iași,

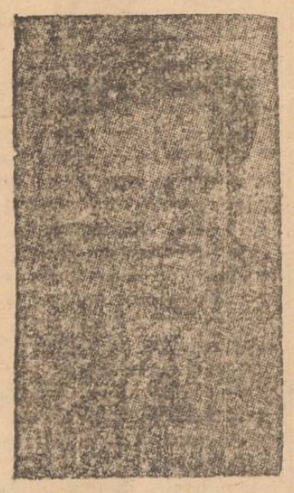

a colaborat pentru acest film cu unul din cei mai cunoscuți regisori sovietici Mihail Romm, recent laureat al premiului Stalin pentru acest film.

Piesa lui Simonov, jucată cu mare succes mai în toate capitalele europene, a fost transpusă pe ecran cu un desăvârșit stil cinematografic, recâud mediul presei corupte americane.

Scenariul, servit de un grup de actori de cea mai bună calitate în frunte cu Axenov, a devenit astfel o peliculă care face cinste cinematografiei sovietice, și dela care nici un spectator nu trebue să lipsească.

„Romanul unui om de afaceri"

A apărut în editura de Stat, romanul cu titlul de mai sus al lui Șalom Alechem.

Menachem Mendel eroul romanului este tipul afaceristului aventurier. El cutreeră metropolele lumii în căutarea câștigului ușor. Despărțit timp de 18 ani de nevasta sa din cauza goanei după afaceri, Menachem Mendel rămâne în strânsă legătură cu ea prin corespondență. Cartea este constituită din acest schimb de scrisori dintre soț și soție. Aceasta carte este o aprigă satiră socială îndreptată împotriva afacerismului și a spiritului micburghez.

Poporul sovietic și dreptul la odihnă

(Urmare din pag. I-a)

mai favorabile pentru odihna și însănătoșirea vilegiaturiștilor.

Acolo unde înainte de Revoluție era locul de petreceri și destrâu al unei aristocrații putrede, poporul găsește isvoare de sănătate și de vigoare pentru munca anului viitor.

Anul acesta Crimeea și Caucazul s'au îmbogățit cu noui sanatorii și case de odihnă.

La Soci s'au construit 18 noui sanatorii iar pe țărmul pitoresc caucazian se reconstrueste stațiunea Soci Matesta.

Unul din cele mai mari sanatorii din Kislovodsk, „Narzan" a fost reficut în timp ce în apropiere de un minunat lac muntos se construește stațiunea Rita-Axarhara.

Noui stațiuni balneare se construesc pe țărmul Mării Baltice, în apropiere de Riga, unde se vor odihni anul acesta 50.000 de oameni.

Litoralul Mării Negre, zona apelor minerale caucaziene și țărmul Balticei nu reprezintă chiar toate stațiunile și sanatoriile Uniunii Sovietice.

Stațiunile republicilor federale

In fiecare regiune și republică există stațiuni vizitate anual de zeci de mii de persoane. In prezent, în U.R.S.S. există peste 150.000 de stațiuni balneare. Numeroase locuri de odihnă și de căutare a sănătății au fost deschise anul acesta în Ural, în Asia Centrală, în Siberia, în Rusia Centrală și în Extremul Orient.

Pe vremuri locuitorii Extremului Orient care sufereau de cord erau siliți să străbată distanțe mari pentru a-și căuta sănătatea. Ei veneau tocmai în Caucaz. Oamenii de știință sovietici au descoperit în Extremul Orient isvoare de ape minerale, ca acelea din Darasum, unde s'a desvoltat o minunată stațiune climaterică. Această stațiune este situată într'o localitate bogată în isvoare curative și care are o presiune atmosferică scăzută.

Persoanele care suferă de boli ale sistemului nervos periferic, pot să se trateze nu numai în limanurile Odesei sau în stabilimentele de băi de nămol ale Crimeei. Tratarea acestor boli se face în prezent și la stațiunile de cură de nămol din Caraci în Siberia apuseană, și pe malurile lacului Gorcoe din Ural, și la Sestroreț de lângă Leningrad, și la apele din Sergievsc lângă cursul mijlociu al Volgei. In total, în Uniunea Sovietică funcționează peste 50 de asemenea stațiuni.

Ural balneo-climateric.

Mare activitate vor desfășura anul acesta stațiunile din Ural: Nijnaia Satca, Arșan (din Siberia răsăriteana), Ijevsc (Udmurtia), apele minerale Ceapaievsc din regiunea Volgei. In câmpiile Cazahstanului și în regiunea Cicalov a luat mare extindere tratarea cu lapte de iapă.

Zeci de noui sanatorii se vor deschide anul acesta în Ucraina. Unul din ele — „Limanul sărat"—a intrat în funcțiune foarte recent. S'au deschis noui sanatorii în regiunea Subcarpatică și regiunile apusene ale Ucrainei.

Simultan cu tratarea bolnavilor la stațiunile de cură ale Uniunii Sovietice se desfășoară o bogată activitate de cercetări științifice.

Ea va fi desfășurată de Institutul de cercetări științifice „Stalin" din Soci, institutul balneologic din Piatigorsc, institutul de climaterapie din Ialta și numeroase alte instituții de acest fel.

Mare atenție se acordă anul acesta specializării medicilor, pentru care au fost organizate cursuri speciale. Pentru îmbunătățirea alimentarii bolnavilor se creiază gospodării auxiliare.

După calculele prealabile, anul acesta se vor odihni în sanatoriile Ministerului Sănătății publice, aproape un milion și jumatate de muncitori, țărani și funcționari. Din acest număr nu fac parte desigur, milioane de oameni, care își vor petrece concediul în casele de odihnă și sanatoriile sindicatelor profesionale.

OAMENI ȘI FAPTE DIN U. R. S. S.

Un concert la o înălțime de 3000 metri

Cunoscutul ansamblu de instrumente populare „Osipov" din Moscova a fost în turneu la Kislovodsk. De acolo a plecat în regiunea Kabarda, în orășelul minierilor dela combinatul de molybden wolfram.

Ansamblul a dat un concert pentru muncitorii dela mina „Molybden", situată la o înălțime de 3000 de metri. Concertul a avut loc la clubul minei. Minieri i-au primit foarte calduros pe artiștii din Moscova.

Cea mai mare librărie din Europa

Pe bulevardul Nevski din Leningrad se va deschide zilele acestea o nouă librarie: „Palatul cartii din Leningrad". Magazinul e format din trei săli imense. In dulapuri, dispuse dealungul pereților se află 1 jumătate milioane cărți, din cele mai diverse domenii. „Palatul cărții din Leningrad" va fi cea mai mare librărie din Europa.

Cel mai vechiu teatru din Siberia

La Tobolsk, un mic orășel siberian, situat în mijlocul pădurii boreale, la aproape 300 kilometri de cea mai apropiată cale ferată, se află cel mai vechiu teatru din Siberia, fondat în anul 1798

Prima reprezentație s'a dat de fapt în anul 1702, dar cu artiști amatori: elevi ai școalei slavo-latine din Tobolsk și deportații politici.

Teatrul din Tobolsk se poate mândri cu gloria trecutului, de care este legată istoria lui, o pleiadă de personagii istorice i-au fost spectatorii nelipsiți, în special decabriștii deportați, familia lui Medaleev, etc.

După Revoluția din Octombrie a venit o perioada de înflorire pentru acest vechi teatru.

Astăzi spectatorii lui sunt muncitorii de la industriile forestiere înconjuratoare.

Teatrul din Tobolsk prezintă piese de autori sovietici precum și opere clasice ruse și straine.

Cinematografe noui pentru campania agricolă de vară

In lunile Iulie—August rețeaua de cinematografe rurale din Ucraina se va mări cu 200 unități noui. In total vor funcționa 1800 cinematografe staționare și mobile. Fiecare din cinematografele mobile va da 20—22 reprezentații pe luna. Pentru a putea face față acestei activități cinematografele vor primi cele mai bune filme sovietice.

O expoziție închinată aniversării a 30 de ani de la înmeierea comsomolului

Comitetul de artă de pe lângă Consiliul de Miniștri al U.R.S.S împreună cu Comitetul Central al Comsomolului organizează o expoziție de artă închinată aniversării a 30 de ani dela întemeierea comsomolului.

Vor fi expuse cele mai bune opere de pictură, sculptură, grafică, închinate tineretului sovietic, cât și creațiile tinerilor artiști sovietici, care au absolvit în ultimii ani școlile superioare de arta.

O altă mașină pentru tăiatul pietrelor care înlocuiește munca a 400 de oameni

La uzina „Lenin" din Ijvask a fost construită o nouă mașină pentru tăiatul pietrelor, după proiectul inginerului Zihberghit.

Mașina are câteva ferăstrae speciale. Ea taie repede blocuri mari de piatră și în acelaș timp așează pietrele. Ea înlocuește munca a 400 de muncitori. Anul acesta, mașina va construi 20 de astfel de mașini.

O expoziție de documente rare

La Leningrad s'a deschis expoziția „Tezaurul arhivelor Leningradului — bun național al statului sovietic", în care se pot vedea cele mai rare documente din arhivă: ordine scrise de mâna lui Petru I, scrisori de ai lui Suvorov și Kutuzov, autografe ale marilor savanți și inventatori ruși (Mendeicev, Popov), etc.

O serie de documente foarte interesante reprezintă desvoltarea mișcării muncitorești în Rusia. Intre acestea sunt exemplare rare din „Iskra" și „Zvezda" care fuseră confiscate de cenzura, primele documente ale regimului sovietic, iscălite de V. I. Stalin, etc.

Expoziție de arhitectură

Muzeul Academiei de arhitectură a URSS a deschis în parcul de cultură și odihna „Dzerjinski" o expoziție de arhitectură. Expoziția cuprinde două secțiuni: „Arhitectura sovietica în timp de 30 de ani" și „Arhitectura Moscovei".

Agenția locală Romlacta
a început colectarea produselor lactate în județ

(Urmare din pag. I-a)

iar achitarea se face de îndată și fără formalități, deci prin toate aceste înlesniri aduse producătorului, el nu este decât în beneficiu. In adevăr predarea luându-i un timp foarte scurt, dânsul are destulă vreme — chiar în aceiași zi — să se ocupe de munca câmpului și de treburile gospodăriei.

Înlăturarea evaziunii fiscale

Pe de altă parte, colectarea prin centrele „Romlacta" pune capăt evaziunii fiscale, care se practica pe scară întinsă de intermediarii care achiziționau produsele lactate „Romlacta" fiind ea însăși Societate de Stat are toată grija să verse fiscului taxele cuvenite, imborderând în mod regulat sumele pentru Administrația Financiară.

Delegați ai Societății Romlacta vor lămuri la sate toate acestea și deslușirile vor fi binevenite.

Distribuirea produselor lactate

Cunoscându-se posibilitățile de colectare în raport cu nevoile de consum ale populației orășenești, se va putea stabili care este deficitul în produsele lactate în județul Iași; acest deficit urmând a fi acoperit din regiunele cu excedent.

Aprovizionarea populației Iașului cu produse lactate se va face în circa cinci centre, situate în Piața Halei și în Piața Sf. Spiridon. O sarcină concretă, luată de unele dintre autoritățile locale, este amenajarea acestor Centre până la 20 Iulie crt. Totodată s'au stabilit în amănunt și centrele de depozitare a produselor lactate. La fabrica „Ghiața" dela Abator se vor face instalații de frigorifere.

*

Desfacerea produselor lactate va fi făcută și de comercianții verificați, care vor căpăta produsele la prețul depozitului, astfel încât clientul acestor negustori să cumpere marfa la acelaș preț cu care îl ia și la „Romlacta".

Centrele de distribuție ale Soc. „Romlacta" vor rămâne un temeinic regulator al prețurilor. Și în această direcție rolul lor este evident!

Importanța rezervelor interne în industria U. R. S. S.

(Urmare din pag. I-a)

dă zilnic naștere, peste tot, unor noui prefecționări ale procesului de producție.

Un alt procedeu, nu mai puțin important, de accelerare a măririi producției, îl constituie ridicarea neîntreruptă a nivelului cunoștințelor tehnice ale muncitorilor sovietici.

Dar muncitorii sovietici își pun de scop nu numai să mărească productivitatea muncii, ci și să economisească în cea mai mare măsură mijloacele materiale.

In condițiunile socialiste, chiar și o măsură foarte mică pe tărâm economic, este capabilă să se transforme într'o serioasă rezervă a întregii economii naționale.

Principiul autonomiei bugetare, principiu pe baza căruia funcționează numeroase întreprinderi sovietice, obligă pe colaboratorii acestor întreprinderi să folosească la maximum rezervele existente, pentru a asigura veniturile pe care întreprinderea trebue să le realizeze conform planului. In caz contrar, dacă prețul de cost va fi mai mare decât prețul prevăzut de plan, iar veniturile vor fi mai mici decât acele care trebuiau realizate conform planului, conducătorul întreprinderii va trebui să răspundă, din ce cauzi treburile la întreprinderea condusă de el merg atât de prost.

Dimpotrivă, depășirea planului de reducere a prețului de cost, pe baza folosirii rezervelor suplimentare existente la întreprindere, chiar în cadrul procesului de producție, creează posibilități de a se realiza profit peste prevederile planului.

O parte din profiturile realizate peste prevederile planului sunt vărsate în așa numitul fond directorial, folosit pentru premierea suplimentară a stahanoviștilor, pentru intensificarea lucrărilor de construire de locuințe, pentru scopuri culturale, etc.

Să nu se creadă că planul poate prevedea absolut totul. Planul trasează numai scopul principal și totodată liniile, legăturile și proporțiile principale.

In cadrul procesului de îndeplinire a planului, se scot la iveală deobiceiu numeroase asemenea rezerve suplimentare, de care planul nici nu putea să țină seamă. Sursele lor sunt activitatea vie, creatoare a milioane de oameni ai muncii, care consideră fiecare sectorul său de lucru ca un jalon în marele lanț al economiei naționale, jalon ce trebue sistematic întărit pentru reușita cauzei comune.

Profesorii de gimnazii

(Urmare din pag. I-a

cile facultăților de litere și de științe.

Prin recenta decizie care prevede ținerea unor examene de recrutare a corpului didactic necesar gimnaziilor unice pe centre regionale se îndeplinește o mare operă democratică. Formalitățile greoaie ale unor examene pompoase sunt înlăturate. In acest mod cu mult mai ușor și mai just se tinde la formarea unor cadre de tineri profesori legați de noulle idealuri de luptă și de muncă pentru risipirea întunericului.

Tineri entuziaști care au muncit în brigăzi vor trece în urma unei selecționări drepte la catedre, spre a lumina poporul.

Iată sensul ultimei decizii a Ministerului Invățământului.

Vânzători de ziare
Se angajează în condițiuni avantajoase

INFORMAȚIUNI

Deschiderea cluburilor U. A. E. R.

Luni 12 crt. la orele 4 p. m. va avea loc la Liceul Național No. 1 și la Liceul Comercial băieți, deschiderea cluburilor U. A. E. R.

Toți elevi ieșenii, prezenți în localitate trebue să ia parte atât la deschiderea cluburilor cât și în timpul șederii lor în Iași, dat fiind marea importanță ce o prezintă aceste cluburi pentru educația colegilor noștri pe timpul vacanței. Aici își vor putea prepara examenele pentru toamnă, vor putea citi cărți sau reviste, vor asista și audia diferite referate ale colegilor lor, și vor avea posibilitatea desfășurării unei activități sportive, care să facă cinste U. A. E. R-ului.

Unitatea de bază a organizației U. A. E. R. va fi cubul —în locul Asociației— pe tot timpul vacanței. Cluburile vor fi mixte, iar elevii se vor putea înscrie din prima zi la unul din cluburile înființate.

Campania anti-malarică

Zilele acestea a avut loc la U.F.D.R. o ședință de colaborare la care a participat d-na Elvira Munteanu secretara U.F.D.R., insp. g-ral sanitar Vl. Bușilă și dr. C. Stnat, directorul Spitalului Sf. Spiridon.

S'a discutat bazele unei cât mai strânse colaborări între U. F. D. R. și organele sanitare în vederea campaniei anti-malarice, stabilindu-se un plan pe județ.

Ateneele de cartier înființate de C. D. E.

Ateneele culturale înființate de C. D. E. în diferitele cartiere ale orașului au avut darul să atragă dela început un public numeros.

În fiecare Duminică, sălile ateneelor unde se desfășoară programe culturale și artistice la care-și dau concursul echipele culturale ale sindicatelor devin neîncăpătoare.

Massele largi populare sunt dornice de cultură și lumină.

Ateneul din str. Școala de pildă a ținut dela înființare până în prezent 15 șezători.

Nu de mult s'a pus la dispoziția cetățenilor din cartier și o bibliotecă cu o sală de lectură.

Primele începuturi s u n t bune.

Se pune acum problema îmbunătățirii calitative a muncii de culturalizare întreprinsă de atenee.

Furt de bagaje în trenuri

A fost arestat, fiind cercetat de organele Chesturii de Poliție Iași, individul Alex. Bombiță din Vaslui str. Traian 182. Acesta a fost prins acum câteva zile în accleratul București-Iași în timp ce încerca să sustragă bagajul unui călător. Fiind anchetat hoțul a recunoscut că se ocupa cu furtul bagajelor în tren, de mai multă vreme.

La locuința sa din Vas'ui au fost găsite mai multe valize cu lucruri și portmonee cu acte provenite din furturile comise în trenuri.

Cercetările sunt în curs.

— Ministerul Finanțelor a dat o decizie potrivit careia Biroul Vamal Fălciu a fost desființat pe data de 5 Iulie crt. transformându-se în Cursală Vămii Iași.

Arestarea unei bande de răufăcători

Organele poliției locale au reușit să captureze o îndrăzneață bandă de hoți care operau în cartierul gării.

Aceștia au fost surprinși de d-na Xenia Popa din Fund. Gându 2 în timp ce îi devalizau locuința, luând-o la fugă, hoții au fost capturați de niște gardieni publici.

Transportați la poliție, individii au fost identificați în persoana lui: Tache Gh. zis Oana, Elena Ciuciu, Adrian Butea și Smaranda Gogu, toți fără domiciliu stabil.

Cercetați de comisarul Ungureanu din brigada judiciară, hoții au recunoscut o serie întreagă de spargeri săvârșite pe străzile: Gându, Săulescu, P. Rareș, etc.

Cercetarile sunt în curs.

Munca obligatorie
prestată în detașamente este echivalată cu serviciul militar

Comunicatul Cercului Teritorial Iași

În conformitate cu ordinul M. St. M. Nr. 102.360 | 1948.

Se face cunoscut evreilor interesați din ctg. 1940-1947 că munca obligatorie efectuată în detașamentele de muncă conform statutului militar al Evreilor din 1942, este echivalată cu serviciul militar. Ca urmare se comunică următoarele:

1. Tinerii ce au efectuat muncă obligatorie pe o durată egală cu cea a serviciului militar, li se consideră că au satisfăcut obligațiunile militare, eliberându-li-se livret.

2. Pentru tinerii ce au efectuat munca obligatorie pe o durată mai mică decât aceia a serviciului militar, se va recunoaște acest timp de muncă ca echivalent cu serviciul militar pe aceiași durată.

Dovada satisfacerii muncii obligatorii se va face cu mutațiile aflate în registrele de control la cercurile teritoriale.

Tinerii ce intră în prevederile ordinului de mai sus, se vor adresa prin cerere scrisă unităților sau cercului teritorial pe raza căruia domiciliază, arătând situația.

În cazul că există tineri care deși au prestat muncă obligatorie în detașamente exterioare sau interioare și nu s'a ținut evidența ei, sau cu o azia evacuarei s'au pierdut sau ars registrele, vor face dovada muncii prestate cu livrete de muncă.

Pentru tinerii din ctg. 1948 ce au efectuat muncă obligatorie, li se va echivala munca cu serviciul militar în baza dovezilor prezentate de respectivii.

Totodată se face cunoscut că D. L. Nr. 772 | 1945 este în vigoare și se aplică tuturor tinerilor care solicită a fi lăsați la vatră pe baza acestui decret, dacă prezintă actele legale.

Important comunicat
privind invalizii, orfanii și văduvele

Cursuri și întreținere gratuită pentru cei ce vor să învețe o meserie

Casa I. O. V. R. din București urmând să lărgească activitatea secției de reeducare profesională care funcționează pe lângă Centrul de Ortopedie Nr. 1, aduce la cunoștința tuturor celor interesați:

Invalizi, orfani și văduve de război care vor să învețe o meserie, să înainteze o cerere Centrului de Ortopedie No. 1 din str. General Angelescu No. 140 București, la care să se arate:

Numele și pronumele, vârsta, domiciliul actual (județul, comuna, str. nr.), diagnosticul copiat de pe procesul verbal de clasare (văduvele și orfanii, numărul deciziei de pensionare), procentajul de invaliditate și numărul procesului verbal de clasare, ce studii are, ce ocupație a avut înainte de a fi funcționar, în ce meserie se pricepe puțin, ce meserie ar vrea să învețe.

Fiecare va fi îndrumat după dorința sa cât și după priceperea și puterea sa de muncă.

Cursurile vor dura un an de zile în care timp toată întreținerea va fi gratuită. La terminarea pregătirei, fiecare va căpăta o calificare, având libertatea de alege să fie plasat în întreprinderi sau să-și întemeieze singur un atelier propriu.

Ramurile de activitate interesând sectorul rural și urban, numele școlilor, localitățile unde vor funcționa și data începerii cursurilor vor fi anunțate printr'un comunicat ulterior.

Descoperirea unui abator clandestin

După îndelungate și minuțioase cercetări organele serviciului jud. de Control Economic din localitate au reușit să depisteze unul din cele mai mari abatoare clandestine des operite până în prezent.

Sediul abatorului a fost aflat de către inspectorul Heleșteanu și controlorul Cojocaru T., într'un beci din str. Sf. Lazăr 34. La controlul făcut, s'au găsit în beci, două capete de vită și o cantitate de carne.

În timp ce organele controlului anchetau pe Lupu Haimovici, proprietarul beciului și al vitelor, organele circ. IV poliție au surprins pe Naulau Gh. din str. Aduna-ți 49 în timp ce transporta o parte din carnea tăiata în „abatorul" lui Haimovici. Cercetarile sunt în curs.

Asociația Profesională a meseriașilor Frizeri și Coafori

CONVOACĂ

Toți membrii la o adunare generală pe ziua de Luni 12 Iulie a. c. ora 3 la Federație în str. Lapușneanu Nr. 43. La ordinea de zi fiind următoarele, 1. Comunicări de la Uniune. 2. Chestia noului orar. 3. Diverse.

Președinte
IOSEF FROIMOVICI
Secretar,
Const. Brâncoveanu

Contrabandă cu mărfuri

Fiind sesizate de faptul că pe piața locală au apărut o serie de mărfuri introduse în țară prin contrabandă și care sunt traficate de anumiți indivizi, organele Serviciului Județean de Control Economic Iași au întreprins cercetări.

Cu acest prilej au reușit în cursu zilei trecute să aresteze, pe Strul Meraru din str. Mareșal Malinovschi 14 membru al bandei de traficanți cu mărfuri de contrabandă.

Acesta a fost surprins de d. Inspector Ferenbach în timp ce trata vânzarea a 100 termometre, articole de cauciuc și mingi de foot-ball.

Cercetările continuă pentru identificarea tuturor celor ce se ocupă cu acest soiu de afaceri.

Arestarea unor fabricanți de pâine

Sesizat de faptul că în piața Halei au apărut o serie de indivizi care comercializează franzelețe de 250 gr. cu 40—50 lei, Serviciul Jud. de Control Economic a întreprins cercetări pentru aflarea brutăriei.

În urma unei informații, d. Inspector A. Heleșteanu s'a deplasat în str. Vlad Țepeș 5 unde a descoperit un cuptor rudimentar, ce funcționa într'o magazie. „Fabricanții" de pâine au fost identificați în persoana lui Brodner Petru și Gheorghiță Leonora.

Au fost confiscate 73 pâini iar brutarii reținuți pentru cercetări.

PIERDUT buletinul populației Nr. 4046 | 946 pe numele Bejenaru Constantin com. Dodești Tg. Frumos. Îl declar nul.

PIERDUT buletinul populației și ordinul de lasare la vatră pe numele Rotaru Mihai, Șos. Națională nr. 190 Le declar nule.

Macabyada dela București

Macaby Iași care participă la macabyadă, a hotărît să deplaseze doar echipe de wolley, ping-pong și gimnastica, renunțând astfel la foot-ball.

Cel mai bun film al anului PRODUCȚIA STUDIOULUI MOSFILM 1948

CHESTIUNEA RUSA

ASTĂZI La TRIANON

Regia: MIHAIL ROMM laureat al Premiului Stalin

SIDOLI PREZINTA ASTĂZI

Succesul ecranului mondial

UN FILM cu o pildă impresionantă de jertfă și eroism
UN FILM cu o interpretare magistrală
O PRODUCȚIE MOSFILM 1948

MARITE

cu TATIANA LENNIKOVA și IOZAS LAUMAS și ansamblul popular „DAINA" sub conducerea lui Ianos Svedaș

„PHOENIX" Prezintă astăzi un film monumental,
Un film sovietic 1948

Insula piraților

După romanul celebru al lui R. STEVENSON
„ scenariul lui O. LEONIDOV
și „ Regia lui V. VAINSTOK

Complectare Jurnal O. N. C.

CU 500 LEI

învățați fie DACTILOGRAFIA (mașina de scris), fie STENOGRAFIA, CONTABILITATEA CORESPONDENȚA, LUCRARI DE BIROU sau LIMBI STRAINE, ca Engleza. Rusa, Franceza. Germana.

Se eliberează DIPLOMĂ.

Se fac înscrieri de începători și avansați și

Se scrie, se copiază și se TRADUCE în și din limbile de mai sus orice acte, corespondență, literatură etc.

Adresați-vă la **singura** ȘCOALA de STENO-DACTILOGRAFIE din str. Muzeelor Nr. 9 (vis a vis de Liceul Oltea Doamna), la orice ora din zi.

Sindicaliștii au reduceri la toate obiectele

Laboratorul de analize medicale
DOCTOR
Marcus Wassermann
Asistent universitar
Str. Gabriel Pery Nr. 21
(fost Victor Place, imobil. Cofetăriei Streit)

DOCTOR
IOAN GASPAR
Directorul Sanat. Bârnova
Specializat în
BOLI DE PIEPT
LA PARIS
Consultă în fiecare Joi între orele 10-13 dim și 5-8 d. a. Marți și Sâmbătă între orele 5-7 d. a. în str. Buna Vestire Nr. 8 etaj 1 Telefon 2495
RAZEX

TEATRUL NAȚIONAL

Turneul Teatrului evreesc „Ikuf"-București
prezintă
Joi 15 Iulie 1948 ora 8 seara, Vineri 16 Iulie ora 8 seara Sâmbătă 17 Iulie ora 4 d.a., Duminică 18 Iulie ora 8 seara

Lozul cel Mare

(200.000) comedie în 4 acte de Schalom Alechem

Sâmbătă 17 Iulie ora 8 seara, Duminică 13 Iulie ora 4 d. a. și Luni 19 Iulie ora 8 seara

Cântecul Răzbunării

3 acte (10 tablouri) de H. Sloves

Biletele la Agenția Teatrală „THALIA", Piața Unirei (Palatul Consiliului Sindical) Tel. 2611

DOCTOR
S. A. DAVID
Boli Interne și de COPII, BOLI DE FEMEI
Venerice, Sifilis
Bienoragia vindecă radical în 9 ore. (penicilină)
Iași. Str. Costache Negri 3 (colț Elena Doamna)
Cons. 8—12 dim. și 2—9 seara

Comunicat

În conformitate cu Decretul Lege Nr. 113 publicat în M. O. Nr. 148 din 30 Iunie 1948 cu privire la bunurile rămase de pe urma evreilor victime ale unor măsuri de persecuție, decedați fără moștenitori legitimi.

Toți deținătorii, — cu orice titlu de asemenea bunuri, — fie că sunt rude sau străini, chiar și autoritățile publice, instituții bancare, etc. sunt obligați a face declarații până la data de 16 Iulie 1948, la Tribunal de bunurile mobile sau imobile ce dețin.

Nedeclararea acestor bunuri atrage sancțiunea închisorii de la 1-5 ani.

Nu au drept de succesiune decât rudele până la gradul (4)

COMUNITATEA EVREILOR IAȘI

Magazinul „Ramona"
Ștefan cel Mare 13
anunță primirea următoarelor mărfuri
5000 m. Muncitorul
2000 m. Zefir
2000 m. Finet
1000 m. Atică
care se pun în vânzare pe cartele cu puncte, Luni 12 | 7 | 948

Cooperativa de producție
„Reconstrucția Populară"

Aduce la cunoștință pe această cale tuturor instituțiilor de Stat și particulare, proprietarilor de imobile din Iași și jud. Iași că execută următoarele lucrări: Proecte, Expertize, Lucrări de construcții civile, de beton armat, de drumuri, lucrări de artă, instalații technice sanitare, instalații electrice, lucrări în ceramică, binale și lucrări în tâmplărie.

Pentru orice informațiuni, vă rugăm a vă adresa la sediul nostru din str. Ștefan cel Mare Nr. 51, Telefon 1834.

COMITETUL

Primul turneu al teatrului Odeon din București
prezintă
Miercuri 14 Iulie matineu și seara, la
TEATRUL NAȚIONAL
marele succes al Capitalei

Helen, Tommy și Joe

3 acte de J. THURBER și E. NUGENT
Trad. Alf. Adania având în fruntea distribuției pe:
RADU-BELIGAN — DINA COCEA
cu întreaga distribuție și montarea din Capitală
Biletele s'au pus în vânzare la agenția teatr. Barasch

Citiți „OPINIA"

ULTIMA ORA

Comemorarea victimelor din pogrom

Solemnitatea
dela Cimitirul din Păcurari
Cuvântul reprezentantului guvernului, dl. ministru Vasile Vaida. Mesajul adresat de Primul - Ministru dr. Petru Groza, cetățenilor și evreilor din Iași

Trista solemnitate a comemorării victemelor masacrului dela Iași din 29 Iunie 1941 a avut loc anul acesta sub auspiciile noi de dreptate și egalitate deschisă pentru toți locuitorii acestei țări de Constituția Republicii Populare Române.

Însuși Guvernul țării a ținut să fie prezent la comemorare prin reprezentantul său, d. ministrul al Agriculturii V. Vaida, membru în Comitetul Central al Partidului Muncitoresc Român.

Au mai fost prezenți Duminică dimineață la adunarea din cimitirul evreesc din Păcurari autoritățile locale și organizațiile politice reprezentate prin d-nii: E. Mazilu, prefectul județului, Ion Motronea, secretarul județean al P. M. R., Nistor și Calimandric din Comitetul județean P. M. R. generalul Lucasievici și colonel Irofte din partea Armatei, Primarul Municipiului A. Paluga și secretarul general al Primăriei Nuhamovici, inspector de siguranță Furtună, subprefect I. Prică, Elena Munteanu și d-na Paluga din partea U. F. D. R.-ului, Ilie Grassu, secretarul Consiliului Sindical județean, Rectorul Universității Prof. Dr. I. Baliff, Răzleț, secretarul F. N. T. D. R.-ului și Gherghelș din partea U. T. M.-ului, D. Cocimaru, directorul Cons. Agricol, d-na Janetta Benditer, reprezentând pe foștii deportați și deținuți politici, Protoereu Todicescu, din partea Mitropoliei, Prim-Rabin Guttman, farm. A. Cuperman, președintele Comunității, av. Iter, Sache Braunștein, secretar al C. D. E. etc.

Comitetul Central al C.D.E. a fost reprezentat prin dl. Paul Davidovici; un tren special a adus deasemeni din Capitală văduve și familiile celor uciși mișelește la Iași.

Evocarea cruzimilor din „Duminica aceea"

După oficierea serviciului divin, ia cuvântul dl. farm. A. Cuperman, președintele Comunității, în numele obștei evreești.

Domnia-Sa amintește de barbariile săvârșite cu 7 ani în urmă, când pe străzile Iașului, bande de fiare care nu mai aveau nimic omenesc în ei, vărsau sânge și ucideau oameni pașnici.

Trenul morții, trenul fantomă și lagărul dela Ialomița au umplut apoi paharul suferințelor și a chinurilor inumane.

Regimul democrației populare oferă astăzi noi condiții de viață și de dezvoltare populației evreești ca și tuturor locuitorilor acestei țări. În fața mormintelor celor dragi, cei din Iași nu trebuie să plângă; lacrimile nu aduc nimic, ei trebuie să-și oțelească sufletele și conștințele ca împreună cu forțele iubitoare de pace din întreaga lume și dela noi din țară să lupte ca grozăviile din „Duminica aceea" să nu se mai repete nici odată.

Dl. prim-rabin Guttman, în numele clerului evreesc, *Sfinția-Sa protoereul Todicescu*, în numele bisericii creștine, Primarul orașului *A. Paluga* și dl. general *Lucasievici*, arată rând pe rând că, încrederea în puterile democratice, încrederea în pace, progres trebuie să călăuzească acțiunea și lupta tuturor oamenilor cinstiți, tuturor celor ce-au suferit de pe urma ororilor războiului și a pogromurilor.

Suferințele populației evreești nu sunt singurele,

suferințe tot așt de mari încearcă popoarele ce luptă și cu arma în mână, pentru libertate și pace, a spus d-na Janetta Benditer.

Mamele, în special mamele, care au avut așa de mult de suferit de pe urma ororilor războiului trebuie să educe generațiile de astăzi și cele de mâine în spiritul urii împotriva atițătorilor la război.

Noi toți în activitatea noastră zilnică să dăm dovadă prin munca noastră, prin conștiinciozitate și prin spirit de abnegație că înțelegem să luptăm împotriva atițătorilor la un nou război.

Cuvântul Partidului Muncitoresc Român

Partid care a stat întodeauna în cea mai neagră ilegalitate, în condiții de acțiune extrem de grele, în fruntea luptei pentru pace, pentru progres, pentru egalitate între oameni, este adus de *d. Calimandric.*

Jertfele date de Partidul Comunist la Grivița, la Lupeni au însemnat un semnal de alarmă împotriva dictaturii care avea să se instaureze în țară.

In condițiile de astăzi, întărind pozițiile câștigate, luptând împotriva urii de rassă, strângându-ne forțele în jurul Uniunii Sovietice împotriva imperialismului hrăpăreț vom ajunge la realizări noi, la cuceriri noi.

Dl. Ministru al Agriculturii Vasile Vaida

ia cuvântul, în numele Guvernului la trista solemnitate.

Domnia-Sa a spus:

„Acum 7 ani, hoardele fasciste s'au năpustit asupra populației evreești din Iași, exterminând-o în mod sălbatec.

Fascismul având la bază șovinismul, antisemitismul și-a pregătit aici metodele pe care apoi le-a dus în U. R. S. S. unde, sate și orașe au fost distruse, oameni spânzurați și uciși mișelește.

Fiarele sălbatice au încercat să înghită lumea prin jaf și crimă, ajungând la ororile săvârșite de ei la Maidanek, Auschwitz și celelalte tabere de exterminare.

In afară de P. C. R. nu s'au găsit atunci forțe care să ducă lupta în condiții de ilegalitate, dând un număr așa de mare de jertfe.

Când se comemorează morții dela Iași trebue să ne gândim la eroii sovietici căzuți în lupta pentru eliberarea noastră. Lor le datorăm viața și libertatea noastră.

Pe cei căzuți acum 7 ani nu trebue să-i plângem; trebue să ne luăm angajamentul să luptăm împotriva celor care ar vrea să ne zmulgă libertățile cucerite. Astăzi mai mult ca oricând este nevoie de unitate tot mai strânsă.

Greșesc unii ce cred că pericolul a trecut. El mai există încă atâta vreme cât imperialismul anglo-american mai atițâ la un nou război la un nou măcel.

Prin unitatea noastră, să luptăm să reconstruim țara.

Avem marea fericire să fim într'o țară liberă, în lagărul popoarelor păcii, în frunte cu Uniunea Sovietică.

Să înlăturăm orice pericol în calea noastră, orice dușman, să ne păstrăm vigilența mereu trează.

Incadrarea văduvelor și orfanilor din progrom în I. O. V. R. se datorește unității noastre crescânde, zi de zi.

Judecarea procesului masacrelor dela Iași și judecarea criminalilor s'a făcut după 4 ani dela eliberare, abia, după ce monarhia a fost înlăturată, după ce marele capital a fost înlăturat dela conducerea țării.

Să pășim mereu spre realizări noui, să ne luăm angajamentul de luptă pentru o viață mai bună, pentru poporul muncitor. Faptul că în guvern rolul hotărîtor îl deține Partidul Muncitoresc Român, faptul că în fruntea acestui partid se află oameni ca Gh. Gheorghiu-Dej, Ana Pauker, Vasile Luca, etc. constituie o chezășie de mai bine pentru noi toți, un imbold mai puternic la muncă.

Mesagiul trimis de Primul-Ministru, dr. Petru Groza, cetățenilor și populației evreești din Iași

Dl. Vasile Vaida continuă apoi: „La plecarea mea din capitală, Primul-Ministru, Dl. Dr. Petru Groza mi-a spus:

— „Du cuvântul meu, cuvântul Guvernului țării, cetățenilor și populuției evreești din Iași.

O parte din realizări au fost înfăptuite, de ceeace se va realiza de astăzi înainte, vom beneficia cu toții în mod egal. Nimic nu ne va mai putea despărți, vom trăi într'o adevărată frățietate".

In încheere, ministrul Agriculturii urează tuturor cetățenilor Iașului spor la muncă.

Ultimul ia cuvântul d. Paul Davidovici, în numele C.C. al C.D.E. care spune:

— Gropi comune nu sunt numai la Iași; ele se află în toată lumea.

Pentruca să nu se repete ceeace a fost, să învățam să ne cunoaștem prietenii și dușmanii. Noi am fost întotdeauna primii loviți dar nu cei mai rău loviți.

Dușmanii s'au aflat și se mai află între noi In timpul lui Antonescu, centralele, astăzi Filderman și Șafran care calomniază și uneltesc în străinătate.

Și la Iași, oameni ca Șpodtheim, coadă de topor a reacțiunii, trădătorul văduvelor și supraviețuitorilor progromului, nu au ce căuta în mijlocul obștei evreești. Prietenii noștrii se află între popoarele libere din Uniunea Sovietică din țările cu democrație populară; în blocul occidental în schimb, americanismul dă astăzi viață fascismului.

In mijlocul popoarelor libere suntem și noi liberi, într'o țară liberă ca a noastră, noi ne simțim într'adevăr oameni noi. Republica Populară Română, țara a libertății, este patria noastră.

*

După ce șirul cuvântărilor a fost încheiat, a urmat vizitarea mormintelor comune a celor uciși în ziua de 29 Iunie 1941.

Z. SANDU

Abonați-vă la OPINIA

Alegeri la Berlin

BERLIN 12.— Agenția A.D.N. anunță că s'a hotărît ținerea de noi alegeri pentru Adunarea Deputaților orașului Berlin la 17 Octombrie 1948.

Alegerile vor fi egale, generale, secrete și directe. Toți locuitorii din Berlin care au vârsta de 20 ani au drept de vot. Toți cetățenii germani care au atins vârsta de 25 ani și care nu cad sub prevederile legii de denazificare, pot fi aleși.

Noul regulament al alegerilor va fi examinat la viitoarea ședință a Adunării Deputaților orășenești.

Inaugurarea
cartierului Frumoasa, recent refăcut
Solemnitatea de ieri dimineața

Ieri dimineața a avut loc solemnitatea inaugurării cartierului și pieții Frumoasa, ale căror lucrări de refacere s'au terminat de curând.

Au participat șefi ai instituțiilor locale precum și numeroși cetățeni din partea locului.

După ce dl. A. Paluga, primarul Municipiului a tăiat panglica în Piața Frumoasa, au luat cuvântul d-nii Moloman, președintele Sindicatului Dumitrescu muncitor ceferist, D. Zaharia deputat și primar Paluga.

Cu toții au arătat că lucrările efectuate în acest cartier s'au desavârșit în primul rând potrivit imboldului organizației de partid, imbold care este prezent în orice acțiune care urmărește bunăstarea masselor largi muncitoare.

Frumoasa este un cartier populat în special de ceferiști care acuma au posibilitatea să locuiască într'o regiune salubră, cu piață de alimente, să aibă în cartier școală primară și grădiniță pentru copii.

S'a scos în evidență că munca voluntară, n'a lipsit aici și s'a făcut apel ca cetățenii orașului să contribue și mai departe la refacerea Iașului.

Legea
de organizare a Curților Administrative

BUCUREȘTI 12.— Monitorul Oficial publică decretul prin care se abrogă legea pentru contenciosul administrativ, precum și legea de organizare a Curților Administrative.

Acțiunile de contencios administrativ în curs de judecată se considerâ stinse, iar hotărîrile judecătorești date în această materie și neadu se la îndeplinire, se considera nule.

In ce privește membrii, referenții și personalul Curților Administrative, Ministrul de interne va încuviința acestora aranjarea drepturilor la pensie, indiferent de vârstă, dacă au cel puțin 20 ani vechime

SPORT

Rezultatele de ieri din țară

Dinamo- Videnici: 4-1 (3-0) am marcat: Bartha, dintr'o lovitură similară din matchul cu Cehoslovacia, Farcaș, Petculescu și Ozon.

Dinamo B-Socec: 3 2.

Distribuția Petro-Desrobirea: 2-1. Dermata-Medicina: 85-34 (bascket); Ferar C. F. R.; 4-1 (polo); C. F. R, Oradea-Ilsa: 0-7 (polo).

Informații

—Dl. dr. Iosif Goldemberg, membru în prezidiul C. D. E.-ului și al I. K. U. F.-ului, a plecat la Paris, unde va reprezenta la Congresul cultural idișist evreimea moldoveneană.

LONDRA 12.—Potrivit ultimelor date ale Ministerului Muncii din Anglia, numai în regiunea Walles sunt aproape 41.000 de șomeri.

PARIS 12.—In Franța, greva funcționarilor publici continuă. Se crede că în cel mai scurt timp vor fi 10.000 de șomeri la Poșta-Telegraf.

Numărul total al grevi știlor a atins cifra de 700.000. Greviștii cer mărirea salariilor.

—O impresionantă moarte prin înec, s'a înregistrat în cursul zilei de eri, în localitate:

Neștiind să înoate și făcând baie în iazul Ciric, jandarmul Surcel Petru din Legiunea de Jandarmi Iași, s'a înecat.

Cadavrul nefericitului tânăr a fost pescuit câteva ore mai târziu.

Cantitățile de ulei și zahăr repartizate Iașului

Direcțiunea Produselor Vegetale din Ministerul Comerțului, a sesizat organele de resort din localitate, că pentru orașul nostru a fost repartizată cantitatea de 185100 kgr. zahăr.

Distribuția zahărului va fi făcută între 1 Iulie și 31 August, cotele fiind pe Iulie August și Septembrie. Justificarea distribuției urmează a fi făcută până la 10 Septembrie.

Deasemeni a fost repartizată cantitatea de 36000 kgr. ulei, cota destinată Iașului pe luna Iulie.

Această cantitate împreună cu stocurile existente rămase urmează a acoperi necesitățiile respective.

Uleiul va fi distribuit numai salariaților și membrilor de familie posesori de cartele A. B. C. D1 și D2.

Expoziția societății comerciale din București

BUCUREȘTI 12.—In prezența d-lor: prim ministru dr. Petre Groza, prof. ing. Profiri, ministrul Minelor și Petrolului, C. Doncea, ajutor de primar general al Capitalei, a avut loc eri inaugurarea expoziției Societății comerciale municipale.

Cu acest prilej a vorbit d-l Mihail Dumitescu directorul Societății Comerciale Municipale.

Societatea comercială are astăzi 6400 salariați împărțiți în 120 unități. Societatea dispune de 16 fabrici de ghiață. 34 restaurante și bodegi, etc.

După terminarea programului artistic, D-nii prim-ministru dr. Petru Groza și C. Doncea ajutor de primar general al Capitalei au vizitat fabricile de înghețată și gheață.

ORA 12

Demascarea manevrelor contelui Bernadotte,
de către presa sovietică

MOSCOVA 12.—Ocupându-se de activitatea contelui Bernadotte, ziarul „Pravda" scrie printre altele:

„Contele Bernadotte n'a reușit să ducă la capăt o sarcină pe care și-o însumase singur, aceea de a prelungi armistițiul în Palestina.

Ce propune contele Bernadotte? El propune înglobarea Palestinei cu TransIordania, fiindcă diplomația britanică nu se poate împăca cu împărțirea Palestinei.

Atacul statelor arabe îndreptat împotriva tânărului Stat Israel n'a dat rezultatele dorite. Atunci s'a propus trimiterea unui mediator, care nu a făcut altceva decât să atițe pe arabi și evrei, unii contra altora.

Delegația sovietică a demascat în Consiliul de Securitate aceste mârșave fapte.

Discutarea problemei palestiniene în Consiliul de securitate a arătat cine e adevăratul prieten al popoarelor oprimate" —încheie ziarul Pravda.

Comunicatul Statului Major al Statului Israel

TEL-AVIV 12,— Postul de radio „Vocea lui Israel" transmite următorul comunicat de război al statului major al Statului Israel:

„Trupele israelite au ocupat un nou sat arab și o șosea. Trupele arabe au contra atacat puternic. Trupele noastre au ocupat împrejurimile orașului Lyda.

Dela reluarea ostilităților, forțele armate ale Israelului au pierdut în sectorul de sud, 26 morți.

O delegație sovietică
participă la serbările militare din Albania

TIRANA 12.— Colonelul general Enver Hogea a primit o delegație a armatei sovietice, condusă de colonelul general Grișon, erou al Uniunii Sovietice, delegație care va participa la serbările militare ale Albaniei.

La primire, delegația sovietică a fost întâmpinată de ministrul U. R. S. S.-ului la Tirana, dl. Subabin, Sokolov, atașat militar sovietic, etc.

ANUL 40 Nr. 550

ABONAMENTE

Lei 450 : : : : : : : 3 luni
5.000 Întreprinderi, autorităţi pe un an

Atelierele tipografice
AŞI, Str. ŞTEFAN CEL MARE 50-52

4 Pagini 4 Lei

OPINIA

ZIAR POPULAR COTIDIAN

Miercuri 14 Iulie 1948

Redacţia şi Administraţia
IAŞI, STR. ŞTEFAN cel MARE Nr. 52

TELEFOANE:
Redacţia. : : Nr. 1209
Administraţia : : : 2042
Serv. de noapte. : : 2088

Director C. R. GHIULEA

BIBLIOTECA UNIVERSITATEA - IAŞI

Opera de colectare a cerealelor

Autorităţile noastre au avut şi în anul acesta grija să stabilească un sistem echitabil de colectare a cerealelor, în dublul scop de aprovizionare a salariaţilor orăşeneşti cu pâne bună şi ieftină, şi de asigurarea stocului necesar de sămânţă selecţionată.

Operaţia colectării va fi de data aceasta mai uşoară, pentru că se face în împrejurări economice cu totul schimbate. Anul trecut era prima recoltă bunişoară de păioase, după doi ani de secetă. Anul acesta avem o recoltă într'adevăr bogată, şi nu vom greşi dacă am aprecia-o la dublul celei precedente. Cel puţin dublu. Dealtfel mai avem rezerve de boabe de păioase din anul trecut. Nu ne presează foamea, nevoia.

Autorităţile au avut în primul rînd grijă de nevoile ţărănimii muncitoare, asigurându-i cantităţile gospodăreşti de hrană, rezerva proprie de sămânţă şi cotele trebuincioase pentru impozitul agricol. Deaceia, nici un muncitor agricol cu o exploatare sub 1 ha. arabil nu-i obligat să predea nimic. Şi deasemenea nu-i obligat să predea nimic muncitorul cu exploataţie până la 3 ha. arabile dacă n'a realizat peste 600 kgr. la ha.

Prin urmare muncitorul rural nu-i apăsat cu nimic. Numai chiaburii şi speculanţii vor fi obligaţi să dea progresiv, cote mai mari.

Preţul cerealelor — cotă este menţinut, în genere, cel de anul trecut, Şi e firesc, întrucât în ultimele 12 luni nu s'au produs disproporţii de preţuri care să fi obligat schimbarea preţuirii grânelor.

Ba cea mai favorizată este lumea rurală care, între timp, a obţinut din ce în ce mai multe produse industrializate, iar preţurile acestora au fost în continuă scădere.

Grâul şi celelalte cereale rămase la cota liberă, au rămas la preţ liber,

O grijă atentă a organelor colectoare va trebui să fie depozitarea, înmagazinarea grânelor. Să nu se repete nicăeri cazurile de neglijenţă din vara şi toamna trecută când unele însemnate cantităţi de recoltă au fost expuse umezelii şi deteriorării.

E adevărat însă că anul precedent, organele agricole judeţene se aflau în faţa unor obligaţii noui şi foarte grele, având totul de pornit dela capăt.

Astăzi, aceste organe sunt bogate cu experienţa trecutului, au gata pregătit planul general de acţiune şi deţin cele mai favorabile condiţii pentru reuşita completă a operei de colectare a cerealelor.

NOTE

Să înceteze jaful cu bomboanele

Mult timp cetăţenii Iaşului, n'au avut prilejul să guste o bomboană. Existau de bomboanele, însă erau ascunse p r i n rafturi şi nu le căpătau decât acei cari plăteau fără să se tocmească.

Dacând însă statul a venit în ajutorul maselor, punând în consumaţie zahăr cu 200 lei kg., au început să apară şi bomboanele.

Deşi zahărul era foarte ieftin, totuşi acadelele aveau preţuri destul de ridicate, nefiind accesibile celor mai mulţi dintre consumatori.

Demonstrând însă imensele câştiguri ale fabricanţilor de zaharicale, după naţionalizare, o măsură a ministerului de resort, fixează preţul bomboanelor la 228 lei kg.

Trecând zilele aceste am remarcat în vitrina unei cooperative de pe str. Ştefan cel Mare, cutii cu bomboane având afişat preţul de mai sus.

O mare nedumerire însă, când aceleaşi bomboane le-am văzut expuse într'un magazin din P. Unirii, cu 900 lei kg., lucru care nu se întâmplă numai la cofetăria Streit, ci şi la celelalte cofetării. E adevărat la unele costă numai 800 lei kg. !

Dece această diferenţă ?

Specula cu prăjiturile

Şi pentrucă tot vorbeam despre lucruri dulci, se cuvine să semnalăm cele ce ne-au relatat câţiva cetăţeni. In timp ce toate cofetăriile vând cu 25—30 lei prăjitura, cofetăria, Streit vinde prăjiturile cu 50—60 lei bucata. Şi aceasta în timp ce toate ingredientele necesare se găsesc din belşug şi cu preţuri din ce în ce mai reduse.

Nu-i vorbă, că muncitorii şi salariaţii nu prea frecventează această cofetărie în care deobiceiu se adună „cuconiţele" foştilor fabricanţi şi moşieri, însă se poate întâmpla ca un străin de oraş, necunoscând situaţia şi cu banii socotiţi în pungă să fie jumulit ca în codru de nesătulul cofetar.

Noi considerăm că acest atentat la buzunarul cetăţeanului trebuie să ia sfârşit.

Bomboanele nu sunt un lux, ele sunt necesare organismului nostru anemiat.

LA TREERIS

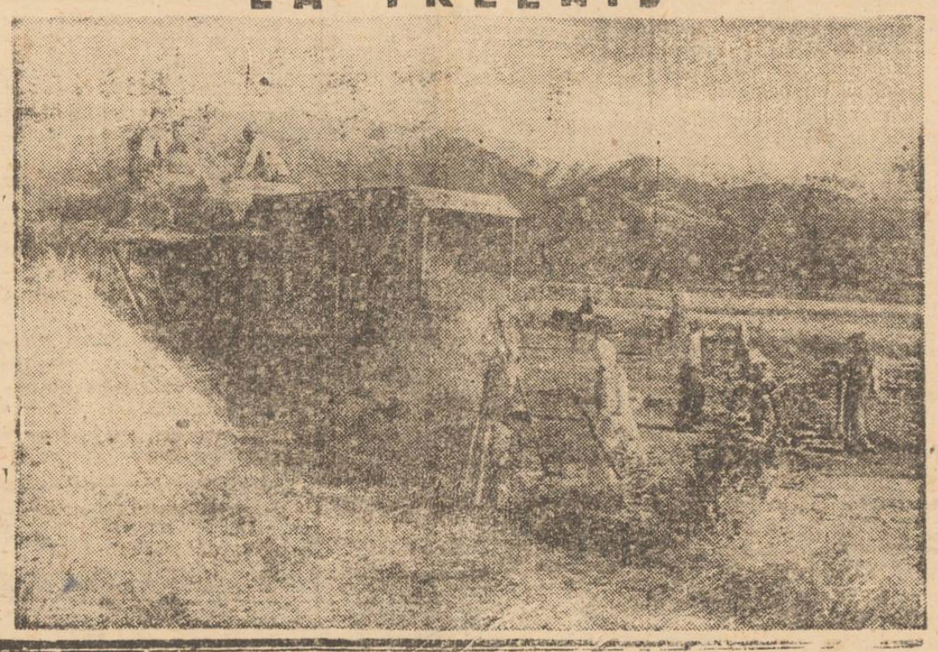

Ucenicii dela Nicolina în toiul examenelor

Teorie şi practică. Constatări îmbucurătoare

Am scris cu alt prilej despre şcoala ucenicilor dela Nicolina. Acolo, în incinta atelierelor c. f. r., cresc noui generaţii de muncitori, cu o cunoaştere deplină a rostului lor şi a misiunii clasei din care fac parte. Timp de patru ani ei învaţă carte şi meserie. Dimineaţa au cursuri teoretice, generale şi de specialitate, după amiază ore de instruire în ateliere special amenajate pentru dânşii, sau aceî mai înaintaţi, lucrând chiar pe şantier, în partizi, alături de meseriaşi căliţi.

La sfârşit de an

In prezent tinerii elevi-meseriaşi, la sfârşitul unui an de muncă, se află în vârtejul examenelor. Direcţia Educaţiei Profesionale CFR care dirijează şi învăţământul ucenicilor a hotărât ca la şcolile sale, spre deosebire de şcolile Statului, să se ţină examene de fine de an la toate materiile, afară de dexterităţi. Aceasta pentru o şi mai atentă selecţionare a elementelor capabile, dar şi spre a da ocazia elevilor mai slabi să se îndrepte. Astfel că am nimerit ieri la Nicolina în tolul examenelor.

In faţa comisiilor

Profesorii care examinează stau în două clase separate, grupaţi după materii : într'o parte acei care predau cunoştinţe generale, în altă parte profesorii de specialităţi teoretice în legătură cu profesiunile de atelier. Procedeul e cam solemn, aduce a examen de bacalaureat, şi elevii sunt emoţionaţi. Dar experienţa aceasta este folositoare.

Căutând să învingă emoţia, viitorii maiştri trec un examen de afirmare a personalităţii lor. Iată o serie de cinci elevi stau gravi, înşiruiţi pe o banca, în faţa comisiei care sta de cealaltă parte a mesei. Profesorii au feţe vesele şi prietenoase. Dupăce sunt examinaţi la algebră de d. ing. Cirillo, vine rândul pentru Limba Română, Economia politică, Istorie, Geografie, Educaţia Sindicală.

„Ce este Economia politica ? Ce înseamnă relaţii de producţie ? Cum se modifică aceste relaţii ? Care sunt tipurile fundamentale de relaţii de producţie ? Ce este supramunca ?" — întreabă profesorul. Şi răspunsurile vin, rar dar aşezat, corect. Profesorul este mulţumit ; face o glumă spre a risipi emoţia unui elev, şi merge mai departe, scrupulos şi cu răbdare.

D-na Tcaciuc, profesoara de istorie îi trece pe candidaţi prin toată materia, începând de la orânduirea sclavagistă. Apoi se apropie de prezent, întrebând despre mişcarea muncitorească, greve, începuturile

R. N.

(Continuare în pag. 2 a)

LA IAŞI

Deţinătorii de bunuri evreeşti

rămase de pe urma evreilor victime ale măsurilor de persecuţie, vor depune declaraţiile la Secţia I-a a Tribunalului (Biroul Reparţii)

Am anunţat la timp că Prezidiul Marii Adunări Naţionale a R. P. R. a emis un Decret care reglementează preluarea de către Federaţia Uniunilor de Comunităţi Evreeşti a bunurilor rămase de pe urma evreilor, victime ale unor măsuri de persecuţie decedaţi fără moştenitori.

Se aduce la cunoştinţă că la Iaşi deţinătorii bunurilor intrând în prevederile prezentei legi vor face declaraţiuni la Secţia I-a a Tribunalului, Biroul Reparţii.

Termenul este până Joi 15 Iulie crt. In declaraţiuni se va arăta ; numele, pronumele, şi domiciliul sau sediul declarantului, descrierea bunurilor, indicarea modului cum au obţinut aceste bunuri, şi arătarea actelor pe care le posedă. Declarantul va semna exemplarele declaraţiunii, iar actele arătate vor fi alăturate în copie, în dublu exemplar.

Se precizează că sunt bunuri evreeşti în înţelesul legii bunurile ce aparţineau la 28 Iunie 1940 sau după această dată evreilor victime ale unor măsuri de persecuţie rasială, religioasă, sau altor măsuri fasciste, decedaţi, fără moştenitori. Deasemeni se arată că declaraţiile ce trebuesc depuse sunt scutite de timbre şi taxe de orce fel.

Cei ce nu vor face în termen declaraţia prevăzută precum şi cei ce vor refuza să dea declaraţiile ori actele ce li se vor cere ; sau să predea administratorilor sau custozilor bunurile, vor fi pedepsiţi cu închisoare corecţională dela 1-5 ani. Cercetarea, instrucţia şi judecata se vor face conform legii pentru apărarea patrimoniului public.

O tânără românca

care studiază la Leningrad ne vorbeşte despre oraşul erou, muzeele, teatrele, filarmonica şi bibliotecile sovietice

Domnişoara Monica Kapri, care studiază la Institutul de Textile din Leningrad, s'a înapoiat zilele acestea în Patrie, pentru a-şi petrece vacanţa.

Am profitat de amabilitatea tinerei românce care a trăit şi învăţat în mijlocul studenţilor sovietici şi, în decurs de câteva luni, a avut prilejul să cunoască oamenii sovietici, realitatea şi măreţele înfăptuiri ale oamenilor din Ţara Socialismului, pentru a face cunoscute impresiile culese de acolo cititorilor noştri.

Despre Leningrad, oraşul erou

— Să-ţi vorbesc despre Leningrad ? mă întreabă interlocutoarea mea.

Leningradul este un oraş mareţ.

Eu ştiu — continuă ea — că superlativele nu sunt de natură să-ţi dea o imagine clară, însă vorbind despre Leningrad nu poţi să te fereşti de ele întrebuinţa.

Ca să-ţi faci o idee despre acest oraş, trebue să-ţi imaginezi o stradă lungă de 6-7 km., largă şi într'aşa mod croită, încât dintr'un capăt al ei îi poţi vedea extremitatea cealaltă.

E strada Newsky.

Toate străzile sunt astfel : largi, paralele, cu pomi pe margini, şi drepte ca în palma.

Clădirile nu sunt construite în acelaşi stil. Cele mai multe sunt însă în stil veneţian sau empir.

Ranile pe care le-a suferit acest eroic oraş depe urma războiului, nu se mai văd.

Dimpotrivă, se clădesc acum numeroase blocuri moderne — se clădeşte un Leningrad nou,

Merită să fie subliniat faptul că noile construcţii nu sunt aruncate printre cele vechi, în aşa fel încât să strice farmecul bătrânului Leningrad. Construcţiile noi constitue un oraş nou, un Leningrad cu totul nou.

Cultul valorilor istorice şi estetice

Faptul subliniat de domnişoara Kapri are într'adevăr o semnificaţie adâncă.

Căci el denotă că oamenii sovietici au cultul valorilor istorice şi estetice, ca pentru a satisface noile cerinţe, ale progresului economic, ei, oamenii sovietici, nu se gândesc să distrugă ceeace prin jertfa poporului s'a durat frumos veacuri deadrândul.

Ei conservă şi cultivă valorile trecutului, îmbină utilul cu frumosul. Au perspectiva istoriei şi dragostea vie a creaţiilor umane care merită să dureze.

Muzeele Leningradului

Dar această dragoste pentru valorile trecutului se poate vedea la cetăţenii Leningradului şi în atenţia pe care o acordă muzeelor.

Domnişoara Kapri ne-a vorbit mult despre vestitul Ermitage instalat ION LUCREŢIU

(Continuare în pag. 2-a)

Reportaj extern

Aspecte din lupta de eliberare a poporului grec

Poporul grec duce astăzi o mare luptă, un război aspru nu numai pentru a-şi dobândi independenţa şi drepturile sale democratice ci şi pentruca ţara să nu fie transformată într'un cap de pod de război al imperialiştilor anglo- americani.

Scopul guvernului monarho fascist dela Atena este acela de a nimici pe toţi acei pe care îi au în mână şi care se opun ca Grecia să fie transformată într'un port avion american. Astfel „Kathimerini" care se află în fruntea presei monarho-fasciste îşi încheie articolul său de fond ca răspuns la nota de protest a Uniunii Sovietice, declarând că, „sau încetaţi să protestaţi asupra celor ce se întâmplă în Grecia, sau.... Grecia va deveni un port avion american".

Americanii ordonă şi monarho-fasciştii execută

După terminarea războiului antifascist care a cauzat milioane de victime omeneşti, fiecare popor, fiecare naţiune era mândru de lupta pe care a dus-o Rezistenţa sa Naţională. Poporul grec poate să prezinte multe fapte, multe titluri de onoare, în Rezistenţa sa Naţională. Astăzi însă, după trei ani dela distrugerea militară a fascismului patrioţii greci, eroi ai Rezistenţei Naţionale sunt condamnaţi la moarte şi sunt executaţi cu sutele în fiecare zi de către călăii monarho-fascişti, ajutaţi fiind de către cotropitorii americani şi englezi ce-au ajuns să guverneze azi la Atena.

2960 de luptători ai primei rezistenţe greceşti au fost condamnaţi la moarte de tribunalul colaboraţioniştilor

Dintr'aceştia au fost executaţi până azi peste 1400.

Şeful misiunii militare americane Von Fleet a ordonat recent : „Kaptura and Kill" ! adică „faceţi-i prizonieri şi executaţi-i pe loc" !

Un Dachau grecesc : Masacrele dela Macronissi

In lagărul de concentrare dela Macronissi sunt deţinuţi 15.000 soldaţi şi ofiţeri democraţi. Evenimentele groaznice ce au avut loc de curând aici au provocat în dignarea întregei lumi progresiste. Căci iată despre ce este vorba :

La 29 Februarie 1948, Duminică în zori de zi, după apelul de dimineaţă s'a ordonat deţinuţilor să se adune într'o groapă în formă de

IONEL ŞTIRU

(Continuare în pag. 2-a)

Creionări

Teatrul IKUF la Iaşi

Peste câteva zile, oraşul nostru va găzdui cel mai mare turneu al teatrului de limbă idiş, turneul teatrului IKUF din Bucureşti.

Este semnificativ faptul că acest ansamblu a putut lua naştere în primul rând datorită activităţii democrate a cercurilor culturale evreeşti care au înmănunchiat într'un singur ansamblu cele mai reprezentative talente ale acestui teatru din ţara noastră. Teatrul idiş îşi are o tradiţie din cele mai vechi şi de cea mai bună calitate. Este destul să amintim numai de celebrul teatru din Vilna, ale cărui spectacole interesau chiar şi pe spectatorii care nu cunoşteau limba vorbită pe scenă, datorită calităţii cu totul superioare a reprezentaţiilor.

In Iaşi, tradiţia teatrului idiş este deosebit de vie

G.

(Continuare în pag. 2-a)

SPECTACOLUL

„Cartierul fericirii"

Spectatorul care în trecut era obişnuit doar cu reviste întemeiate pe un lux deşănţat, pe glume ieftine sau obscure, ar putea rămâne contrariat în faţa spectacolului muzical „Cartierul fericirii" care are un conţinut serios. D-nii Radu Mircea Rătescu şi Fiorin Gheuca au compus o revistă în care nu este nimic deplasat, nimic şocant, ci o revistă plină de acurateţă, antren, humor şi scrisă cu simţ al „genului" rar întâlnit.

Conţinutul revistei oglindeşte unele preocupări de natură ideologică ale autorilor, care au încercat să prindă de-alungul celor două acte, aspecte interesante din viaţa unui cartier muncitoresc. Dacă suntem întru totul de acord cu partea de satiră la adresa unei lumi decăzute, care dispare din ce în ce mai mult, nu suntem însă de aceeaşi părere cu autorii care au schimbat pe stricata fiică a unui patron în câteva ore pentru a renunţa la lumea ei de desfrâu, şi a se îndrăgosti de un tânăr muncitor. Ar fi de datoria unei reviste, ca având la îndemână argumentele ei să prindă critic, incisiv anumite stări de lucruri care merită o satiră violentă decât să constate serios altele care se diminuiază, se banalizează poate în cadrul revistei.

Cu toate aceste observaţii revista d-lor Radu Mircea Rătescu şi Fiorin Gheuca, este reuşită, are humor, muzică (compozitorul şi dirijorul Sobi Hardy).

Am remarcat o serie de cuplete şi sketehuri de bună calitate ca „se iefteneşte viaţa", „Pronosport", „Unul cu şapcă", Sunt băiatul lui mamanl", La mare" etc. etc.

Având un ritm viu, datorită mai ales mişcării scenice revista s'a bucurat de un cadru plastic adequat. In fruntea distribuţiei am remarcat pe D-na Vera Olănescu un talent revuistic veritabil, pe d-ra Lucica Iliescu, pe d-nii Flavius Constantinescu un amuzant elev), Dorel Bantaş (bine în rolul unui băiat de bani gata), Fiorin Gheuca (simpatic dar care a păcătuit uneori prin exces de des comic). Radu Mircea Rătescu (care ştia să spue un cuplet), D. Macovei (şters pentru rolul de muncitor).

I-ar fi trebuit revistei pentru succesul ei definitiv, un actor de revistă cu personalitate care să anime prin prezenţa lui ansamblul şi să-i dea mai multă viaţă, interpreţii „Cartierului Fericirii" fiind toţi prea tineri, ceeace nu constitue un defect, dar poate pricinui unele lipsuri datorită neexperienţei.

In concluzie însă „Cartierul fericirii" este un spectacol reuşit mai ales datorită textului de bună calitate, îl recomandăm spectatorilor ca un spectacol bun. CRONICAR

PUNCTE

In Contemporanul

de săptămâna aceasta d. Ion Vitner se ocupă de ultimul roman al maestrului Sadoveanu, „Păuna Mică". Autorul articolului, subliniind meritul romancierului de a fi adus în romanul românesc, o temă cu totul nouă, problema pământului care nu se întinde şi a oamenilor care se înmulţesc, arată că deficienţele romanului constau în romantismul autorului, care n'a studiat realitatea cu un ochiu obiectiv, n'a prins semnificaţia schimbărilor produse în satul românesc şi cauza acestor schimbări, lupta de clasă între diferite pături ţărăneşti.

D-l Ion Vitner

îşi propune ca în numărul viitor să studieze deficienţele formale ale romanului d-lui Sadoveanu, rezultând cu toate din deficienţele sale ideologice.

Interesant

articolul semnat de Ovid S. Crohmălniceanu, „Un aspect al deformărilor eticei burgheze în lirica noastră" în care se studiază erotica simboliştilor români. Lucrurile, deşi nu sunt noua, sunt interesante prin studiul cauzelor care i-au determinat pe poeţi să privească femeia printr'o anumită prismă şi nu prin alta.

Subliniem

deasemeni articolul intitulat „Fabrica de intelectuali-boxeuri" a Ioanei Teodoru, în care ne sunt desvăluite metodele de îndobitocire a studenţilor americani, practicate în universităţile milionarilor din Wallstreet.

Pe acelaşi linie

se situează articolul lui Oct. Pascaluţă „Cea de-a treia forţă în cultură", articol în care autorul după ce defineşte cea de a „treia forţă" din punct de vedere social şi politic, dovedeşte că în cultură ea are un corespondent în sartrismul, Sartre ca şi Blum servind sub paravanul unei frazeologii revoluţionare, interesele capitaliştilor.

La rubrica

„Viaţa ideilor în U.R.S.S., se publică în traducere un *fragment din articolul lui Alexandru Fadeev „sarcinele teoriei şi criticii literare".*

Eminentul scriitor sovietic arată rolul pe care l-a jucat romantismul revoluţionar în opera marilor realişti critici occidentali.

Beletristica

este reprezentată printr'o nuvelă a d-lui Toma Spătaru „Bătaia" şi un poem al lui Petre Vintilă „Ion Trotuşan".

Nuvela

d-lui Toma Spătaru păcătueşte prin psihologia sumară a personagiilor.

Reuşit însă

poemul d-lui P. Vintilă, care cântă îndrumătorul, care

„Pentru fiecare om întâlnit
e-o fântâna odihnitoare
Şi împarte din desagii lui rupţi
fărâme de soare".

„Cartierul fericirei"

revista muzicală a d-lor Radu Mircea Rătescu şi Fiorin Gheuca se va reprezenta cu aceeaş distribuţie de la premieră astăzi la matineu şi seara.

„Hellen, Tommy şi Joe"

comedia satirică americană care se va reprezenta Miercuri pe scena Teatrului Naţional, având în distribuţie pe Radu Beligan, Dina Cocea, N. Tomeroglu, Sorin Gison. Ovid Teodorescu, etc, etc. în dir. de scenă a d-nei Marieta Sadova.

O piesă de teatru necunoscută despre Petru I.

La secţia de manuscrise a bibliotecii Academiei de ştiinţa a URSS din Leningrad, prof. S. Scegiov, doctor în ştiinţe filologice, a găsit textul unei piese necunoscute, scrise cu ocazia morţii lui Petru I. Piesa scrisă în versuri şi proză, cuprinde un prolog, 7 tablouri şi un epilog. Ea caracterizează pe larg activitatea marelui reformator al Rusiei. Piesa a fost reprezentată la 1725 pe scena teatrului organizat de medicii „Spitalului Moscovei".

O tânără româncă
care studiază la Leningrad
ne vorbeşte despre oraşul erou

(Urmare din pag. I-a)

în Palatul de iarnă.]

Când intri pentru prima oară în acest muzeu, — eşti complet derutat.

Nu ştii ce să admiri mai întâi, tablourile sculpturile, armele, ceramica expuse sau frumuseţea arhitectonică a palatului însuşi, construit numai din marmură diferit colorată şi cristal.

Pagini întregi ţi-ar trebui ca să descri arta cu care sunt parchetate vastele săli ale acestui muzeu — ne-a mărturisit tânăra care studiază în Leningrad.

In Ermitage — a continuat ea — găseşti armele şi ceramica oamenilor preistorici, ţesături armuri, picturile şi sculpturile artiştilor celor mai celebri din toate epocile şi toate ţările.

Dintre celelalte muzee care constitue fala acestui oraş clădit de Petru cel Mare, şi apărat cu dârzenie de cetăţenii sovietici împotriva invadatorilor hitlerişti, un loc aparte îl ocupă Muzeul Apărării Leningradului, un muzeu nou, construit după războiul de apărare a Patriei Socialiste şi a culturii umane.

E un muzeu superb. Machete excelente xecutate de artişti, printre care numeroşi laureaţi ai premiului „Stalin", îţi dau o imagine clară a eroismului supraomenesc de care a dat dovadă, în timpul blocadei nemţeşti, cetăţenii oraşului care poartă gloriosul nume al lui Lenin.

Ceeace trebue subliniat

e faptul că aceste muzee nu sunt, ca aiurea, simple arhive de frumuseţi şi documente de care nu se interesează decât un mănunchi de esteţi sau istorici.

De fapt termenul de muzeu, în accepţia pe care el a capătat-o la noi, nici nu i se potriveşte. Căci muzeul în URSS este o instituţie vie, în sensul că el îmbogăţeşte în permanenţă sufletul milioanelor de cetăţeni sovietici cu comori de nepreţuit.

Cetăţenii sovietici de toate categoriile fac adevărate pelerinagii la muzee.

— Să-ţi spun deschis — ne-a mărturisit domnişoara — eu în Uniune, dela desfiinţarea cartelelor, n'am văzut coadă decât la muzee, teatre, operă şi cinematografe.

Şi este — continuă ea — într'adevăr emoţionant să vezi cum un simplu soldat, un colhoznic oarecare, un lucrător ca atâţi alţi, studiază operile expuse, se interesează la note.

Ghidul stă la dispoziţia tuturor, explică, răspunde la întrebări, face aprecieri.

Ghidul sovietic nu este un profesionist în sensul strâmt al cuvântului, ci un istoric, un estet şi un critic valoros.

Dealtfel ghidul este în Soviete un personagiu de care se uzează mai în toate ocaziile. Dacă faci o excursie cu vasul (cu acele admirabile vase în care ai bibliotecă, cinematograf, săli în care se cântă muzică de dans, bufet), până la Petrograd (Palatul de vară) sau până la Arnoştadt, vei avea la dispoziţie un ghid care să-ţi dea toate explicaţiile necesare în toate domeniile.

Despre teatrele Leningradului

In Leningrad sunt teatre multe pe scena cărora se joacă toate genurile.

Am fost odată — ne spune d-ra Kapri — la Teatrul mare de operă şi balet din Morenski. Jucau în Baederca, emerita artista a Uniunii Sovietice Dudinskaia şi Cibuchian, laureat al premiului Stalin. Baederca este o operă mediocră.

Dar ce au făcut aceşti distinşi maeştri sovietici din ea? — ne spune interlocutoarea noastra plină de admiraţie.

Ai putea nota că aplauzele ţineau uneori câte o jumătate de oră şi că bieţii artişti se vedeau, prin acest fapt—puşi într'o mare încurcătură.

Să apară pe scenă şi să mulţumească publicului, ar fi însemnat să repete act cu act. Refuzul de a mulţumi publicului pentru veritabilă manifestaţie de simpatie putea fi rău interpretat.

Tânăra româncă studentă în Leningrad ne-a vorbit mult şi despre Teatrul Mic, despre Teatrul Puşkin de operă şi dramă, despre minunatele balete şi s'a oprit apoi la Teatrul de copii, unde se dau spectacole de adevărată artă şi unde, după fiecare reprezentaţie, directorul vine să se întreţină cu micii spectatori despre piesă, despre modul cum a fost pusă în scenă şi despre interpretarea artiştilor.

Am omis să subliniez—continuă d-sa—bogăţia şi naturaleţa decorurilor, costumaţia feerică a actorilor. Spectatorul sovietic analizează un spectacol în toate elementele sale. Deaceea el aplaudă uneori, vreau să zic deseori, decorul însuşi.

Despre educaţia muzicală în URSS

In URSS se acordă o importanţă deosebită educaţiei muzicale a cetăţenilor.

Filarmonica din Leningrad are un repertoriu selectat cu multă grijă, iar interpretarea este ireproşabilă. Deşi sala este foarte mare, nu poate satisface publicul numeros. Foarte mulţi cetăţeni îşi scot abonamente, iar programul este difuzat şi prin radio.

Radio este un alt mijloc de educaţie muzicală a oamenilor sovietici. Programele sunt alcătuite de aşa manieră încât să satisfacă toate gusturile şi toate vârstele.

Corurile de muzică populară cuprind sute de corişti şi se prezintă în cele mai bune condiţiuni. Să nu uităm că Sovietici posedă cel mai bogat şi cel mai variat material folkloristic muzical.

Efectele

acestei educaţii sunt vădite.

Când discuţi cu un lucrător sovietic probleme muzicale, crezi că îţi vorbeşte cel puţin un student dela conservator, atât de variate sunt cunoştinţele sale în acest domeniu, atât de rafinat îi este gustul.

Cărţi, cărţi, pretutindeni cărţi

In Leningrad, ca pretutindeni în Uniunea Sovietică, sunt numeroase biblioteci. Cărţile sunt dealtfel foarte ieftine şi apar în condiţii grafice excelente.

Pretutindeni însă li se oferă cetăţeanului posibilitatea de a citi: în parcuri, în cluburi, la sindicate.

La intrarea în cinematografe, totdeauna pline până la refuz, deşi acelaşi film rulează săptămâni întregi la câte 5—6 cinematografe, sunt deasemeni săli de lectură.

Dealtfel în hallul cinematografelor se găseşte şi o sală de muzică, bufet etc..., intrarea fiind la ore fixe.

In Uniune se citeşte mult, enorm. Citesc cu toţii, copii, tineri şi maturi, citesc cu pasiune.

In URSS oamenii sunt fără avizi după lumină şi frumos, iar statul face totul pentru a le satisface aceste nevoi.

Oamenii din Uniune se pregătesc pentru comunism, făuresc comunismul muncind şi învăţând, muncind cu eroism şi învăţând cu nepotolită sete.

(In numărul viitor despre condiţiile economice ale oamenilor sovietici şi despre viaţa studenţească din URSS)

Ucenicii dela Nicolina în toiul examenelor

(Continuare din pagina I-a)

organizării sindicale, după ce ascultase despre răscoalele ţărăneşti, Bobâlna, Gh. Doja, Horia, 1821 şi 1907. Elevii dovedesc în general interes şi vin cu multe amănunte în legătură cu evenimentele pe care le-au trăit şi ei, în special după 23 August 1944.

Dece aţi învăţat Geografia?

„Dece am învăţat noi anul acesta Geografia? Care a fost rostul acestui studiu? sună o altă întrebare. Şi răspunsul curge prompt: ca să cunoaştem condiţiile obiective ale vieţii din ţara noastră, lipsurile şi posibilităţile de viitor ale desvoltării noastre economice şi sociale", „Care sunt contradicţiile imperialismului?" — întreabă şi profesorul de Educaţie Sindicală. „Dece spunem că ţările imperialiste aţâţă la un nou război? Este aceasta un adevăr? Dovedeşte". Elevul vorbeşte încordat.

Tovarăşe elev

„Vrei o notă mare, tovarăşe elev?" îl întreabă glumind profesorul, mulţumit de răspuns. Dar tânărul are unele îndoieli că a răspuns complect, şi spune: nu ştiu dacă o merit, tovarăşe profesor".

La practică

Examenul continuă în aceeaşi atmosferă prietenoasă. Alături în clasa vecină se discută despre prese, organe de maşini, rezistenţe, etc. In afară însă de acest examen teoretic pe care-l susţin la cele aproape 15 materii de studii, elevii-meseriaşi au susţinut şi câte o probă practică: au executat după schiţe câte o piesă studiata anterior de comisia de specialişti. In execuţie ei şi-au pus toata măestria. Notele la această probă au un coeficient dublu în calcularea mediei şi deaceea ele sunt puse în comisie de profesorii dela specialităţile teoretice în legatură cu meseria din care e aleasă proba în unire cu instructorii şi maeştrii din atelierele respective.

Absolvenţii

Elevii de anul IV termină anul acesta şcoala. Ei intră imediat ca meseriaşi pe şantier şi porţile le sunt deschise spre cele mai înalte funcţiuni din calea ferată, deoarece ei pot fi admişi în şcolile medii şi chiar superioare.

Pentru cei mai buni absolvenţi consiliul profesoral a decis să toarne câte o medalie de merit cu stema Republicii Populare pentru a cărei întărire s'au pregătit ei, care să li se decearnă pe lângă premiile obişnuite.

*

Cu astfel de elevi conştienţi şi hotărâţi să lupte pentru progresul Republicii şi viaţa mai bună a tuturor muncitorilor clasa muncitoare nu are decât să se mândrească.

DOCTOR
S. A. DAVID
Boli interne
şi de copii, boli defemei
Venerice, Sifilis
Blenoragia, vindecă radical în 9 ore (Penicilina)
Iaşi, str. Costache Negri 3
(colţ Elena Doamna)
Cons. 8—12 dim. şi 2—9 sea

CU 500 LEI
învăţaţi fie DACTILOGRAFIA (maşina de scris), fie STENOGRAFIA, CONTABILITATEA CORESPONDENŢA, LUCRARI DE BIROU sau LIMBI STRAINE, ca Engleza. Rusa, Franceza, Germana.
Se eliberează DIPLOMĂ.
Se fac înscrieri de începătoui şi avansaţi şi
Se scrie, se copiază şi se TRADUCE în şi din limbile de mai sus orice acte, corespondenţă, literatură etc.
Adresaţi-vă la **singura** ŞCOALA de STENO-DACTILOGRAFIE din str. Muzeior Nr. 9 (vis a vis de Liceul Oltea Doamna), la orice oră din zi.
Sindicaliştii au reduceri la toate obiectele

Aspecte din lupta de eliberare a poporului grec

(Urmare din pag. I-a)

amfiteatru, unde câteodată se celebra liturghia.

Ajunşi acolo, deţinuţii au văzut că nu era de faţă niciun preot, ci numai soldaţii gărzii, rânduiţi pe pantele groapei. Poliţiştii priviră ordinul de-a lua doi soldaţi ai Armatei Democrate, pentru a-i supune unei aşa zise anchete. Soldaţii deţinuţi, bănuind că vor fi ucişi, au refuzat. Agenţii îi loviră cu răngi de fier. In acest timp, locotenentul care comanda unitatea de poliţişti dădu ordinul: „Foc"! Soldaţii gărzii au tras atunci asupra deţinuţilor adunaţi (4.500 oameni) dela o distanţă de 15—40 metri cu arme automate şi puşti. Şase soldaţi deţinuţi sunt ucişi şi alţi 11 răniţi.

In faţa acestui spectacol sălbatec, ceilalţi deţinuţi îşi descoperă piepturile, strigând: „Loviţi aici"! Atunci comandantul închisorii militare din Macronissi interveni strigând; Încetaţi focul!

Capitolul doi al masacrelor

A doua zi dimineaţă sosi colonelul lagărului de concentrare, care a început să strige: Nu vă uniţi cu comuniştii. Cei ce vor să treacă în armata guvernamentală să se adune aici imediat. Aveţi un răgaz de un sfert de oră. Cei ce nu se conformează, vor fi pedepsiţi fără milă.

Numai 4 soldaţi deţinuţi s'au adunat spre locul indicât. După trecerea sfertului de oră, represiunea se declanşează. Gardienii intrau în corturi şi omorau pe deţinuţi. Li se dă ordinul să se culce la pământ. Sunt loviţi cu răngile de fier, până ce-şi pierd conştiinţa. Apoi se dansează pe piepturile lor. Cadavrele celor morţi sunt aruncate apoi în mare, pretinzându-se că s'au înnecat. Aici se termină cei de-al doilea capitol al masacrelor dela Macronissi, care pot fi foarte bine asemuite cu masacrele dela Dachau.

*

Toate acestea nu reprezintă însă decât o câtime din ororile săvârşite de monarho-fasciştii.

Zi de zi, comunicatele anunţă noui asasinari în massă, noui acţiuni teroriste îndreptate împotriva populaţiei paşnice din Grecia.

Armata Democrată elenă sdrobeşte zilnic duşmanul

Poporul grec, acela care a luptat cu arma în mână împotriva ocupanţilor germani şi italieni şi care are o contribuţie importantă la doborârea militară a fascismului nu cedează în faţa atrocităţilor monarho-fasciştilor, a execuţiilor, ameninţărilor, şantajului, condamnărilor la moarte, etc.

Mobilizat ca un tot, poporul elen luptă împotriva monarho-fasciştilor, lacheii imperialiştilor americani, cu toată vigoarea strâns unit în jurul partidului comunist grec şi a Armatei Populare de Eliberare, poporul grec dă zilnic lovituri de moarte duşmanilor săi.

E suficient să arătăm pierderile înregistrate de monarho-fascişti doar în câteva luni, pentru a se putea lesne observa capacitatea pierderilor suferite de trupele guvernamentale, pe plan general. Astfel dela 25 Aprilie la 20 Mai 1948, trupele guvernamentale au suferit următoarele „succese" în regiunea Macedoniei centrale:

Morţi: 2042 oameni
Răniţi: 2748 „
Prizonieri: 321 „
Pradă de război: 435 puşti, 38 arme automate, 52 puşti mitraliere, 12 mortiere, 450 pături militare, 126 animale de transport, ş. a. Sau dela 1 la 31 Mai 1948, în regiunea Macedoniei Centrale şi nord estul Epireului:

Ofiţeri morţi: 31
Soldaţi morţi: 986
Ofiţeri răniţi; 10
Soldaţi răniţi: 1.102
Soldaţi şi ofiţeri prizonieri 162.
Au fost distruse 3 tancuri, 70 maşini, 168 stâlpi de telegraf. 40 tuneluri, 14 vagoane de cale ferată, 2 locomotive, 23 fortificaţii. Au fost doborâte 2 avioane.

Poporul sprijină Armata Democrată

Dar pentru a duce această luptă, armata populară de eliberare are nevoie de ajutorul necondiţionat al întregului popor. In focul războiului şi în mijlocul încercărilor celemai aspre se făuresc legăturile indestructibile dintre Armata Democrată şi popor.

Ţăranii din regiunea Konitsa au dăruit în cursul ultimelor două luni 12322 zile de muncă pentru nevoile armatei populare de eliberare.

Locuitorii din satele din regiunea Didimoticho (Thracia) au oferit Armatei Democrate 1.215.000 okale porumb, 115 okale sare, 250 okale fasole, 78 bovine, 70 oi şi capre, 6 maşini de cusut, 10 trăsuri şi 1000 okale legume uscate. Şi acestea nu sunt decât câteva din ajutoarele oferite de popor, Armatei Democrate.

Femeia, în primele rânduri ale luptei împotriva trădătorilor dela Atena

In marea luptă patriotică pentru curăţirea Greciei de ocupanţii americani şi englezi şi ale lacheii lor trădătorii din Atena, femeile Greciei luptă alături de barbaţii, de fraţii, sau de fiii lor, luând astfel parte la înfăptuirea Greciei populare şi democrate de mâine.

Mijloacele lor de luptă sunt următoarele:

— Iau calea munţilor, participând direct la lupta armată.

— Muncesc pentru aprovizionarea cu alimente şi îmbrăcăminte a luptătorilor.

— Acelea ce continuă

INFORMAȚIUNI

O casă de odihnă la Iacobeni pentru avocații din Colegiul Iași

Datorită preocupării Consiliului Colegiului Avocaților din Iași, s'a obținut în localitatea balneo-climatericâ Iacobeni (în Bucovina) un apartament dintr'o vilă situată în una din cele mai pitorești poziții.

Acest apartament a și fost amenajat și este pus la dispoziția avocaților din Colegiul ieșan care vor să-și petreacă câteva săptămâni de odihnă în renumita stațiune din Câmpu Lung Moldovenesc. Avocații se bucură de un tarif redus iar familiile lor sunt deasemeni avantajate, având mari înlesniri.

O primă serie de avocați a și plecat la Iacobeni.

Crima din comuna Bivolari

O fioroasă crimă a fost săvârșită în com. Bivolari de către trei tineri.

In urma unei violente certe tinerii Florea Gh., Roșu și Mihai Nistor s'au năpustit asupra lui Gh. Rusu de 19 ani căsăpindu-l.

In drum spre spital victima a succombat. Cercetările Jandarmilor au stabilit că este vorba despre o ură personală pe care criminalii o purtau victimei din pricina unei fete. Ucigașii au fost arestați.

Impozitul pe vehicule

Administrația Financiară face cunoscut că plata impozitelor pe semestrul Iulie pentru autovechicule expiră la sfârșitul lunei.

Cei care nu vor achita până la 1 August impozitele cuvenite vor suferi rigorile legii.

Deasemeni, posesorii de automobile sunt obligați să achite taxa I. O. V. R. pentru timbru.

Alte transporturi de mărfuri sosite din U. R. S. S.

Vama Socola Roșie din Iași continuă să înregistreze mari cantități de mărfuri ce sosesc din U.R.S.S. Astfel, în cursul ultimelor zile, au intrat în țară prin punctul de frontieră Ungheni următoarele cantități:

1,637.100 kg. cocs metalurgic, 170.000 kg. cărămizi refractare, pentru Oficiul Industrial al Fierului și 18000 kg. silitră destinată Soc. Româno-Import.

Depozit cu piele și talpă descoperit în localitate

In urma unei percheziții efectuate de organele Serv. Jud. de Control Economic la comerciantul Leizer Avram din str. Costache Negri 22, s'a descoperit un depozit de piele și talpă.

In timpul percheziției, după ce a fost găsită o cantitate de 25 kg. talpă, crezându-se neobservată, soția comerciantului, a scos de sub pat o valiză aruncând-o peste un geam.

La deschiderea valizei, controlorii care efectuau percheziția, au găsit 10 piei mari de antilopă de cea mai bună calitate.

Arestat, comerciantul a declarat că pieile și talpa le-a achiziționat la „negru", în Bacău.

Cercetările continuă, deoarece se pare că acest depozit este numai o „sucursală" a unei bande organizate de speculanți, care operează în stil mare în orașul nostru.

Comerciant trimis în judecată pentru sabotaj

Organele Serviciului Jud. de control Economic au dispus trimiterea în judecata Instanței de sabotaj, a comerciantului Gherasim Vidrașcu, proprietarul restaurantului „Viața Lungă" din Copou.

Efectuându-se un control ieri seara, s'a constatat că d. Gh. Vidrașcu nu eticheta nici o marfă pe care o punea în vânzare.

Deasmeni, restaurantul în'a putut prezenta nici un act justificativ asupra mărfurilor aflate în restaurant.

O reușită serbare la sanat. Bârnova

Resortul cultural al Comitetului de Instituție dela sanatorul Bârnova, a organizat Duminica 11 Iulie a. c. o reușită serbare.

Programul a fost compus din coruri, recitări, causerii originale și comedia „Savantul" de Cinarov, interpretata de: C. Doroftei, dr. Papadopol, Jeana Achihaiței, V. Dimitriu, C. Enache și Maricica Mursă, care s'a relevat în mod deosebit, dovedind reale posibilitați artistice.

Cel mai bun film al anului PRODUCȚIA STUDIOULUI MOSFILM 1948

CHESTIUNEA RUSA

ASTĂZI La TRIANON

Regia: MIHAIL ROMM laureat al Premiului Stalin

DOCTOR
IOAN GASPAR
Directorul Sanat. Bârnova
Specializat în
BOLI DE PIEPT
LA PARIS
Consultă în fiecare joi între orele 10-13 dim. și 5-8 d. a. Marți și Sâmbătă între orele 5-7 d. a. în str. Buna Vestire Nr. 8 etaj 1
Telefon 2495
RAZEX

Abonați-vă la OPINIA

Judiciare

Unul era prețul real, și altul era prețul din facturi

Condamnări pronunțate de Instanța de Sabotaj

Instanța de sabotaj de pe lângă Tribunalul local, în completul d-lor magistrat Th. Petruc, președinte, Carol Aron și R du Pricop asesori populari, Mircea Serion procuror și I. Istrati grefier a judecat procesul numiților Elias S. Lupu din Iași, Mihai Chistol, Dumitru Amarandei, Raveica Basaleg din com. Șipote, Costache Antoneac și Dumitru Popa din com. Plugari (Jud. Iași) învinuiți de sabotaj economic. Elias Lupu a vândut petrol lampant din depozitul său din com. Vlădeni (Iași) negustorilor susarătați.

In facturi a trecut un anumit preț iar în realitate a luat mai mult. Comercianții au acceptat să plătească un preț superior celui din facturi.

Completul a dat următoarea hotărâre:

Elias I. Lupu a fost condamnat la 15 mii lei amendă în folosul Ministerului de Justiție, Mihai Chistol la 10 mii lei amendă, Dumitru Amarandei, Raveica Basaleg, Costache Antoneac și D. Popa la câte șase mii lei amendă și pe toți în solidar să plătească Statului două mii lei onorar de avocat două mii lei cheltueli de judecată și una mie lei cheltueli penale

Altă condamnare

Aceiași instanță a mai condamnat pe Victor Ionescu din comuna Bosia (Jud. Iași) la patru mii lei amendă corecțională în folosul Ministerului de Justiție pentrucă nu poseda în pravălie registru unic de control și vindea unele articole cu suprapreț.

SIDOLI PREZINTA ASTĂZI

Succesul ecranului mondial

UN FILM cu o pildă impresionantă de jertfă și eroism
UN FILM cu o interpretare magistrală
O PRODUCȚIE MOSFILM 1948

MARITE

cu TATIANA LENNIKOVA și IOZAS LAUMAS
și ansamblul popular „DAINA" sub conducerea lui Ianos Svedaș

„PHOENIX" Prezintă astăzi un film monumental,
Un film sovietic 1948

Insula piraților

După romanul celebru al lui R. STEVENSON
„ scenariul lui O. LEONIDOV
și „ Regia lui V. VAINSTOK

Complectare Jurnal O. N. C.

Carnet polițienesc

Incercare de sinucidere

Acum câteva zile d-na Augustina Balan din str. Misai 59, a reclamat poliției pe soțul său Anton Balan, pentru abandon conjugal.

In cursul zilei de ieri, Chestura Iași a fost sesizată că susnumita a încercat să-și pună capăt zilelor, înghițind o cantitate de spirt denaturat.

Speriați de țipetele mamei lor, cei doi copii ai sinucigașei au chemat vecinii care au transportat-o la spital. In urma intervenției medicilor, sinucigașa se află în afară de orice pericol.

Arestat pentru escrocherie

In urma unei reclamații introduse de d. Mircea Ungureanu din str. Spanciog 49 organele poliției locale au reținut pentru cercetari pe individul Alex. Surtuc din str. Soarelui 19.

Din reclamația susnumitului reese că Alex. Surtuc l-a escrocat de suma de 16000 lei, în schimbul căreia se oferise să-i procure pânză și incaltăminte cu prețul mărfurilor raționalizate.

Reclamantul mai relatează că escrocul a mai stors dela soția sa 35.000 lei și dela vecinul său Ioan Victor suma de 43.000 lei.

Escrocul este cercetat de brigada judiciară, întrucât se pare că acesta a mai operat după acest sistem în câteva comune din județ.

Teatrul IKUF la Iași

(Urmare din pag. I-a)

orașul fiind un adevărat leagăn al acestui teatru, orașul lui Goldfaden părintele și inițiatorul spectacolelor de limbă idiș. I.K.U.F.-ul a luat inițiativa organizării unui colectiv artistic de proporțiile celui care ne va vizita Sâmbătă, Duminică și Luni.

Actori de cea mai bună calitate ca: B. Sadigurski Sevilla Pastor, Dina König Beno Poplicher, Dita Kronenfeld, etc. etc. în regia lui Izo Schapira, cu decorurile lui Th. Kiriacoff-Suruceanu și muzica de Schwartzman va prezenta ieșenilor „Lozul cel mare" comedia lui Șalom Alechem și „Cântecul răzbunării" un impresionant episod din rezistența franceză. O comedie plină de spirit și humor, și o dramă profundă, psihologică, un poem al eroismului vor alterna jucate cu același talent așa cum au semnalat la timp cronicele revistelor de specialitate și ale ziarelor din Capitală.

Faptul că aceste spectacole se reprezintă pe scena Teatrului Național din Iași nu poate constitui decât o justă recunoaștere a calității cu totul superioare a spectacolelor ce le vom vedea în cadrul acestui teatru.

Prezența teatrului IKUF la Iași este o adevărată sărbătoare pentru cei care prețuesc arta idiș, și un mare pas înainte făcut pe drumul organizării unui teatru idiș permanent, după exemplul U. R. S. S. unde toate națiunile conlocuitoare își au reprezentate la un nivel excepțional manifestările lor culturale proprii.

Prin prezența cât mai mare a publicului la aceste spectacole se va aduce cel mai frumos omagiu activității creatoare a colectivului artistic IKUF,

OBLIGAȚIA

declarării bunurilor provenite dela evrei decedați în urma prigoanei rasiale

In Monitorul Oficial din 30 Iunie 1948 s'a publicat decretul 113 | 948 potrivit căruia toți deținatorii de bunuri de orice fel, mobile sau imobile valori, obiecte de orice fel, etc., cari au aparținut la 28 Iunie 1940 sau ulterior acestei date, vre-unui evreu mort din cauze rasiale, trebuesc să le declare până la 16 Iulie 1948 inclusiv, la Trib. domiciliului declarantului.

Declarația trebue să cuprindă:

Descrierea bunurilor deținute, locul unde se află, data de când le deține și pe baza cărui titlu, indiferent de modul cum le-au dobândit.

Sunt obligați a face aceste declarațiuni orice persoane, instituțiuni, autorități prin reprezentanți legali, etc., fie că le-au dobândit prin efectul vreunei măsuri administrative, fie prin lege, fie pe cai de fapt sau în orice alt mod.

Nedepunerea declarațiilor în termenul prevăzut mai sus, este pedepsită cu închisoare dela 1-5 ani.

Atragem atenția asupra cuprinsului extrem de important al acestei legi.

SIND. FUNCȚIONARILOR PARTICULARI IAȘI

Convocare

Toți funcționarii particulari din: Banci, Cooperative, Magazine de Stat, Federale, întreprinderi comerciale, sunt convocați la ședința profesională care va avea loc Miercuri 14 Iulie 1948 ora 5 d. a. în sala mare a Consiliului Sindical Județean.

COMITETUL

DOCTOR
A. ABERMANN
SPECIALIST în BOLI de COPII și SUGARI
Consultă în str. Gh. Dimitrov (fost. str. I. C. Brătianu 30)

Vânzători de ziare
Se angajează în condițiuni avantajoase

Comunicat

In conformitate cu Decretul Lege Nr. 113 publicat în M. O. Nr. 148 din 30 Iunie 1948 cu privire la bunurile rămase de pe urma evreilor victime ale unor măsuri de persecuție, decedați fără moștenitori legitimi.

Toți deținătorii, — cu orice titlu de asemenea bunuri, — fie că sunt rude sau străini, chiar și autoritățile publice, instituții bancare, etc. sunt obligați a face declarații până la data de 16 Iulie 1948, la Tribunal de bunurile mobile sau imobile ce dețin.

Nedeclararea acestor bunuri atrage sancțiunea închisorii de la 1-5 ani.

Nu au drept de succesiune decât rudele până la gradul (4)

COMUNITATEA EVREILOR IAȘI

Primul turneu al teatrului Odeon din București
prezintă
Miercuri 14 Iulie matineu și seara, la
TEATRUL NAȚIONAL
marele succes al Capitalei
Helen, Tommy și Joe
3 acte de J. THURBER și E. NUGENT
Trad. A.I. Adania având în fruntea distribuției pe:
RADU-BELIGAN — DINA COCEA
cu întreaga distribuție și montarea din Capitală
Biletele s'au pus în vânzare la agenția teatr. Barasch
Sindicaliștii, studenții și elevii beneficiază la spectacolul de matineu de 50 la sută reducere

Carne provenită dintr'o vită tăiată clandestin, distribuită tainic într'o pivniță din stradela Albă

Procesul în fața Instanței de Sabotaj

Grefa Instanței de Sabotaj a primit dela Serviciul Județean de Control Economic dosarul privitor pe Lupu Wolf din strada Cucu 29, Haim Leib Itic din strada Albă 2 și Iosub Burah din strada Săulescu 1.

Acum câtva timp, a fost găsit la o bodegă numitul L. Blaunștein de profesie gratargiu cu un coș în care erau 11 kgr. carne de vită. Fiind întrebat de unde și-a procurat carnea, a răspuns că a cumpărat-o dela măcelarul Lupu Wolf.

Din informațiile căpătate, s'a stabilit că acest măcelar distribuia carnea unei vite în mod clandestin. Operațiunea distribuirii o făcea în taină într'o pivniță din stradela Albă Nr. 2.

Un controlor dela Serviciul Economic venind prin surprindere—în urma informațiilor obținute—la pivnița din stradela Albă No. 2 a găsit acolo o cantitate de circa 50 kgr. carne de vită. Carnea era distribuită de Iosub Burăh, Lupu Wolf și Haim Leib fără ca ei să posede certificat de proveneință.

Instanța de Sabotaj a dat un termen apropiat de înfățișare a celor înarmați.

PIERDUT buletinul populației pe numele Pavel Lupu Tg. Frumos. Il declar nul.

ULTIMA ORA

Tineretul ieşan la reconstrucţie

Noui brigăzi studenţeşti pe şantierele de reconstrucţie. A sosit prima brigadă dela Lunca Prutului

Ieri dimineaţă a sosit de pe şantierul naţional de reconstrucţie Lunca Prutului, o brigadă de 140 tineri muncitori care au lucrat în cadrul reconstrucţiei ţării.

Brigăzi studenţeşti

Tot ieri au plecat pe şantierele naţionale mai multe Brigăzi de studenţi. Astfel 2 Brigăzi au plecat la Braşov, iar 200 de studenţi au plecat la Salva-Vişeu.

Meeting

Inainte de plecare pe şantierele de reconstrucţie tinerii studenţi s'au adunat la un meeting în faţa U. T. M.-ului în piaţa Unirei. Au vorbit d-nii Ioan Iacob secretarul reconstucţiei F.N.T.D.R., Piuică din partea P. M.R., Răzleţ secretarul F.N.T.D.R., şi Ioan Rotaru comandantul brigăzii de Voluntari intoarsă ieri din Lunca Prutului.

Toţi au salutat munca voluntară a studenţilor, care după ce au terminat cu succes studiile, pornesc la munca de reconstrucţie a ţării, îndemnându-i la biruinţe asemănătoare la muncă şi carte.

Din partea studenţilor şi-a luat angajamente concrete studentul politehnician Kraft.

La gară

Incolonaţi, studenţi au plecat în gară unde îi aştepta un tren special cu vagoane frumos pavoazate. Un mare număr de tineri muncitori şi studenţi au condus pe tinerii brigadieri la plecare. Membrele UFDR. au împărţit alimente şi ţigări studenţilor brigadieri.

Plecarea a avut loc într'o atmosferă de entuziasm şi elan colectiv.

Nemulţumirile provocate de urcarea preţurilor în Japonia

TOKIO 13.— Rador Unele ziare japoneze arată nemulţumirea manifestată de muncitorii japonezi în faţa urcării preţurilor mărfurilor de prime necesitate.

Preşedintele Congresului japonez al Sindicatelor industriale a declarat că guvernul şi un grup de mai mulţi negustori au elaborat un plan pentru revizuirea preţurilor, înainte ca să se ajungă la un acord asupra bugetului.

El a criticat cu violenţă guvernul pentru măsura de ridicare a preţurilor, pe care a luat-o fără s'o fi supus în prealabil Parlamentului

Cât costă întreţinerea familiei imperiale japoneze

TOKIO 13 (Rador).— După cum anunţă agenţia „Iiji Tusunin", cheltuielile făcute cu întreţinerea familiei imperiale a Japoniei au depăşit în anul bugetar 1947-48 suma de 10,5 milioane Yeni.

A doua sesiune a Parlamentului japonez a aprobat bugetul familiei imperiale în sumă totală de 20 milioane yeni. pe exerciţiul viitor.

Consfătuirea Comitetului Naţional pentru ajutorarea poporului grec

BUC. 13.— Eri după amiază a avut loc în Aula Facultăţii de Drept consfătuirea pe ţară a Comitetului Naţional pt. ajutorarea poporului grec.

Şedinţa a fost deschisă de d. Gh. Apostol preşedintele C.G-M.-ului şi preşedinte al Comitetului Naţional pentru ajutorarea poporului grec. S'a votat o moţiune de protest împotriva ororilor din Grecia, moţiune care a fost adresată Organizaţiei Naţiunilor Unite.

Festivităţile jubileului de 500 ani ale bisericii ortodoxe

MOSCOVA 13 (Rador).— Tass transmite :

La Patriarhia din Moscova s'a oficiat Luni o slujbă solemnă cu prilejul sărbătoarei Petru şi Pavel. Slujba a fost oficiată de patriarhul Alexei al Moscovei şi al întregei Rusii, asistat de patriarhii Calistrat al Georgiei, Justinian al Romăniei, Gavril al Serbiei şi de şefii celorlalte delegaţii ale bisericilor străine, care au venit la Moscova pentru a lua parte la jubileul de 500 ani al bisericii autocefale ortodoxe ruse.

După slujbă, Patriarhul Alexei a dat o recepţie în onoarea delegaţiilor.

Cu acest prilej, Patriarhul Alexei a mulţumit călduros guvernului sovietic şi generalisăimului Stalin.

Candidaţii reuşiţi la examenul de bacalaureat comercial la Liceul „Oltea Doamna" din Iaşi preşedinte Radu Cernătescu

Popescu Eugenia 8,73, Ialpe Valentina 8,36, Coscodău Traian şi Tărtăcuţă Ioan 8,27, Cenuşă Neculai 7,91, Mendel Lidia 7,82, Iţicovici Aurel, Mertic Adela 7,73, Milian Maria 7,55, Ionescu Liliana, Tiron Dumitru 7,45, Popovici Constantin, Feleman Elena 7,36 Iţicovici Leni 7,18.

Asandei Emil, Florescu Corneliu, Leibovici Ida. Polos Stefania 7,09, Onofrei Necuţa, Tăutu Maria, Toma Maria, Cornescu Alexandru, Iliescu Elvira, Onofrei Valeriu, Popos Cornelia 6,73, Luca Constantin 6,64, Onite Ecaterina, Onofrei Neculai 6.55, Enache Mihail, Filoti Dumitru, Onite Maria, Pleşan Elena, Tăzlăuanu Margareta 6,45, Cinbotaru Mircea, Ionescu Pena, Mihăilă Neculai, Şerbănescu Gabriela 6,36.

Alexandrescn Traian, Lucache Gheorghe, Ţucăr Sergiu 6,27, Huşanu Const. Ichim Const. Pascal Eugen 6,18, Lisacoschi Valeria, Silionescu Marg. 6,09, Andronache Minai, Cojocaru Maria, Damian Gheorghe, Olănescu Eliza, Polac Elena şi Sfartz Paul, 6

Politica de trădare a intereselor muncitoreşti a sindicatelor create de americani în Germania occidentală

BERLIN 13 (Rador).— După cum afirmă ziarul Berliner Zeitung, sprijinul acordat de puterile de ocupaţie occidentală aşa numitului „Sindicat de opoziţie independent" din Berlin, nu primejduieşte deloc activitatea asociaţiei Sindicatelor Libere Germane.

Această asociaţie rămâne singura organizaţie sindicală legală din Berlin.

Ziarul subliniază că după reforma monetară „Sindicatul Independent" s'a atatat „înţelegător" faţă de încercările patronilor de a reduce salariile.

Singură, Federaţia Sindicatelor Libere Germane lupt pentru sporirea salariilor, împotriva concedierilor şi a şomajului.

Două mii de soldaţi din Legiunea Arabă încercuiţi lângă Lydda

Războiul din Palestina

TEL AVIV 13 (Rador) —„France Presse" transmite :

Două mii de soldaţi din Legiunea Arabă sunt încercuiţi în regiunea Ramleh-Lydda. Artileria evreească bombardează oraşul Ramleh.

Din sursă evreească se anunţă că încercările arabilor de a pătrunde în interiorul poziţiilor evreeşti dela nord de Ierusalim au dat greş.

Pentru întâia oară trupe din Arabia Saudită au luat parte la lupte în acest sector.

Bombardarea Tel-Aviv-ului

CAIRO 13— France Presse transmite ;

Comunicatul militar egiptean din 11 Iulie menţionează două bombardamente aeriene împotriva Tel-Aviv-ului.

Au fost bombardate poziţiile evreeşti din regiunea Julius, coloniile Kfar, Arom şi Neyba aflate în acest sector.

BUCUREŞTI 13.— Eri s'a deschis la Brăila, în sala clubului muncitoresc, prima conferinţă pe ţară a muncitorilor şi tehnicienilor pescari. Participă 11 delegaţii din întreaga ţară.

Delegaţii au arătat necesitatea creerii unei şcoli profesionale.

Cu acest prilej a vorbit dl Hossu, directorul Societăţii Rompescăria care a anunţat că se duc tratative pentru achiziţionarea a 25 vase de mare.

Comemorarea victimelor pogromului din Iunie la P. Iloaie

Incepând dela ora 4 dim. mii de oameni, aşteptau delegaţii C.D.E. care să le dea instrucţiuni pentru plecare.

Cu o zi înainte C. D. E. a hotărât ca trenul special care a adus participanţii de la Bucureşti, să plece cu acelaş tren şi cu rudele celor dispăruţi, din Iaşi la ora 8 dim.

La ora 9 dim. erau prezenţi la cimitirul din P. Iloaie mii de oameni, la ora 10 dim. au sosit la faţa locului delegaţii C.D.E. din P. Iloaie delegaţii din Iaşi, autorităţile locale, reprezentanţii P.M.R. din Iaşi şi P. Iloaie, reprezentanţii C.C. al C.D.E. Bucureşti.

După slujba religioasă oficiată acolo au luat cuvântul, dl. farmacist Haimovici, din partea C. D. E. din P. Iloaie, primarul târgului, dl. av. Arnn Alter, din partea Comunităţei Evreilor din Iaşi, dl. Covaci secretar local al P. M. R. şi în încheiere d-na Beti Bernstein delegata C. C. al C. D. E. din Bucureşti.

Vorbitorii au accentuat asupra, crimelor care au fost comise de bandele legionare hitleriste, în frunte cu Antonescu şi sub obladuirea fostului Rege Mihai.

S'a accentuat deasemenea grija guvernului R. P. R. pt. văduvele şi orfanii din pogrom, precum şi nădejdea ca popoarele cu regim democrat popular în frunte cu U.R.S.S. va apăra şi în viitor viaţa şi libertatea tuturor popoarelor la fel ca şi viaţa şi libertatea poporului evreu.

La ora 12 trenul s'a întors la Iaşi.

Transporturile de lână şi furdale pe C. F. R.

Normele fixate

Direaţia generală C. F. R. a dispus ca transporturile de lână şi furdale pe calea ferată să se efectueze până la data de 15 August a. c. după următoarele norme ;

Lâna, cu excepţia celei tăbăcăreşti, cum şi a celei obţinute depe furdale, va circula dela predator la centrele sau subccenfrele de colectare ale lânei, în baza prezentării biletului de liberă circulaţie emis de Primăria Comunei de unde se ridică lâna.

Dela subcentre la centrele de colectare ale lânei, în baza fişei de transport eliberată de centrul judeţean.

Dela subcentrele şi centrele de colectare ale lânei la industriile textile de prelucrare, în baza prezentării certificatului de transport, emis de centrul lânei.

Lâna tăbăcărească, furdale sau lâna obişnuită depe furdale, în baza prezentării certificatului de transport, eliberat de centrul lânei.

Lâna importată, circulă numai pe numele fabricilor de textile, eventual între acestea, în baza autorizaţiilor de import, declaraţiunilor vamale sau certificatelor de transport emise de Cenrrala lânei.

Toate transporturile de lână şi furdale sosite fără respectarea formelor prevăzute mai sus, cu declaraţiuni false de conţinut sau transportate clandestin, se vor pune la dispoziţia controlului economic care va încheia procese verbale de constatarea infracţiunilor şi va dispune confiscarea.

Citiţi „OPINIA"

Noua distribuţie pe puncte

Pentru distribuirea mărfurilor pe puncte s'au dat următoarele noui dispoziţiuni :

Pentru litera A din cartelă se vor vinde 4 batiste, pe baza literei B 2 prosoape, pe baza literelor C 1 basma de lână sau bumbac la alegere pe litera D se vor vinde cîte un pulover de lână sau bumbac la alegerea cumpărătorului şi pe litera E o cămaşă tricotată din bumbac.

Incalţămintea se va distribui pe baza bonurilor 2 şi 4 din cartelele A. B. C. pentru o pereche de bocanci şi pe baza bonului 2 din aceleaşi cartele câte o pereche de pantofi. Bonul 4 singur nu este valabil.

Incălţămintea din categoria a II-a şi de copii (până la nr. 38 pentru băeţi şi nr. 34 pt. fete) se vor vinde pe bonurile de mai sus, din cartela B.

Pentru celelalte mărfuri ce se vând pe puncte au rămas în vigoare [vechile norme.]

Vânzători de ziare
Se angajează în condiţiuni avantajoase

PIERDUT foaia de circulaţie pentru bicicletă No. 260 pe numele Uşerovici Gutman-Iaşi.
O declar nulă.

ORA 12

O nouă manevră Anglo-Americană în ce priveşte Germania

PARIS 13.—(Rador) Corespondentul din Londra al ziarului Frauctireu" anunţă că din iniţiativa Ministerului de externe francez, Franţa, Anglia, Statele Unite, Belgia, Olanda şi Luxemburgul vor convoca la Paris o nouă conferinţă a celor 6 puteri pentru stabilirea unui acord definitiv asupra aducerii la îndeplinire a recomandărilor dela Londra şi asupra organizării cât mai grabnice a statului Germaniei Occidentale.

In ziua de 8 Iulie —scrie corespondentul— Ministrul de externe francez a adresat ţărilor de mai sus, în legătură cu aceasta, o notă strict confidenţială. Răspunsul oficial la această notă nu a fost încă primit, dar o înaltă personalitate oficială britanică a declarat că această propunere va fi cu siguranţă acceptată.

Conferinţa se va întruni spre sfârşitul lunei Iulie sau la începutul lunei August.

Cele 6 ţări nu vor fi reprezentate prin miniştrii lor de externe, ci prin diplomaţi de carieră.

Corespondentul precizează că proectul francez prevede stabilirea a două comisiuni, care vor lucra simultan :

Una pentru discutarea revizuirii statului Germaniei occidentale, iar cealaltă pentru examinarea problemei Ruhrului şi a regimului special ce urmează să fie aplicat în Ruhr.

LEGĂTURILE AERIENE Intre Londra şi Paris întrerupte

LONDRA 13,— (Rador) Luni seara s'a anunţat oficial la Londra că toate plecările de avioane cu destinaţia Paris au fost suspendate din cauza grevei operatorilor de Radio dela aerodromurile franceze.

Noi asasinate în Grecia Impotriva luptătorilor democraţi

ATENA 13.— In Grecia continuă asasinările luptătorilor democraţi. In ziua de 10 Iulie au fost împuşcaţi 5 patrioţi greci la Atena, iar alte 2 persoane au fost executate în localitatea Larissa, pe motiv că au „călcat ordinea publică".

ANUL 40 Nr. 551

ABONAMENTE
Lei 450 . . . . . 3 luni
5.000 Intreprinderi, autorităţi pe un an

Atelierele tipografice
IAŞI, Str. ŞTEFAN CEL MARE 50-52

4 Pagini 4 Lei

OPINIA

ZIAR POPULAR COTIDIAN

Joi 15 Iulie 1948

Redacţia şi Administraţia
IAŞI, STR. ŞTEFAN cel MARE Nr. 52

TELEFOANE:
Redacţia. . . . . Nr. 1209
Administraţia 2042
Serv. de noapte 2088

Director C. N. GHIULEA

BIBLIOTECA UNIVERSITĂŢII IAŞI

Concluzii la o comemorare

Zilele trecute au fost comemorate în oraşul nostru victimele oribilului masacru în masă deslănţuit în 1941 împotriva unei părţi din populaţia paşnică a Iaşului. Mii de văduve şi orfani şi-au ridicat glasurile condamnându-i pe aceia care au iniţiat, au încemnat sau au făptuit aceste crime.

Este pentru prima dată anul acesta când trista solemnitate dela cimitirul din Păcurari se desfăşoară după ce vinovaţii care poartă răspunderea uciderii atâtor vieţi au fost judecaţi şi condamnaţi la pedepse pe deplin meritate. Se ştie care au fost motivele întârzierii procesului. Resturile reacţionare dela conducere, oamenii imperialiştilor de peste ocean încercau să arunce cuşamaua ocrotitoare asupra grozăviilor săvârşite la Iaşi. Aveau interesul să facă acest lucru. Faptul că pedepsirea vinovaţilor nu a putut veni decât în urma atâtor prefaceri radicale din ţara noastră în sensul întăririi democraţiei nu este întâmplător.

Numai într'un regim cu adevărat democratic în care poporul şi-a cucerit libertatea şi lichidează exploatarea omului de către om, numai un astfel de regim poate asigura dreptatea pentru toţi cetăţenii, poate asigura viaţa şi liniştea celor mulţi.

Numai regimul care luptă împotriva diversiunii rasiale şi a tuturor manevrelor imperialiste, numai acest regim poate con-

RADU NAUMESCU

— *Continuare în pag. 3-a* —

Cum a decurs întrecerea

între Atelierul „Rata" din Iaşi şi Atelierele din Cluj şi Tg. Mureş

Calităţile şi deficienţele maşinelor carosate în Atelierul ieşan, în raport cu acelea din celelalte două Ateliere

In ziua de 1 Iulie crt. s'au împlinit doi ani dela înfiinţarea Societăţii de transporturi, Rata :

Ea este sub controlul şi supravegherea directă a Ministerului Comunicaţiilor.

Muncitorii Atelierelor Rata din Cluj, Iaşi şi Tg. Mureş au înţeles să sărbătorească această zi festivă printr'o încordare a efortului de lucru. Zilele trecute, la Direcţia Generală din Bucureşti au fost prezentate — cu prilejul acestei solemnităţi — un număr de 27 camioane „Ziss" (ale căror motoare sunt trimise de U.R.S.S.), carosate în cele trei Ateliere Rata susmenţionate.

In Capitală, în faţa forurilor superioare, responsabilii de producţie din cele trei Ateliere au primit o critică constructivă cu privire la modul cum au realizat planul de muncă.

Calităţi şi defecte

Înainte de a arăta care au fost calităţile şi care au fost deficienţile maşinilor carosate în Atelierele ieşene,—în raport cu cele carosate în celelalte două Ateliere,—aşa cum a reieşit din examinarea făcută la Bucureşti, ţinem să precizăm că, datorită efortului muncitorilor, tehnicienilor şi inginerilor, s'a carosat în total un număr de 27 maşini, în loc de 15, cât fusese programat.

Şi acum, să vedem cum s'a prezentat Atelierul din Iaşi. Ca însuşire principală s'a evidenţiat buna soliditate a caroseriilor. In această direcţie Atelierul local a lucrat cu multă atenţiune, avându-se în vedere că unele şosele din Moldova încă sunt impracticabile, (consecinţă a distrugerilor de război).

Lucrările de finisaj lăsau însă de dorit, cu alte cuvinte tapiţeria, vopsitoria maşinilor nu era efectuată în cele mai bune condiţiuni.

Deficienţa aceasta se datoreşte în oarecare măsură şi faptului că aceste lucrări s'au efectuat într'un timp foarte scurt. Totuşi, prin organizarea temeinică a muncii, se va putea înlătura în viitor această lipsă.

Concluzii

Atelierele din Cluj au prezentat maşini cu un foarte frumos aspect exterior, din cauză că ecolo a colaborat la desăvârşirea lucrului şi diverse ateliere mecanice din oraş. (La Iaşi s'a lucrat exclusiv cu mijloace proprii). In schimb ; la maşinile carosate în Atelierele din Cluj caroseria nu era suficient de re-

M. ADMAR

— *Continuare în pag. 2 a* —

Aplicarea nouei legi a pensiilor publice

In legătură cu aplicarea nouei legi a pensiilor publice ministerul Finanţelor a dat o serie de instrucţiuni în care sunt indicate metodele de calcul întăuntrul d verselor plafoane fixate de lege, actele doveditoare ce trebuesc prezentate de pensionari şi căile de urmat pentru reintegrarea pensiilor diminuate, în cazurile când situaţia pensionarilor a fost modificată ulterior.

Instrucţiunile prevăd că determinarea veniturilor sau a sarcinilor familiare se va face numai cu acte cu caracter oficial, respectiv cu procesele verbale de impunere întocmite de organele fiscale şi cu acte de stare civilă, pentru sarcinile familiare.

Aceste acte oficiale vor fi

— *Continuare în pag. 2-a* —

Magazinul de Stat „Ciocanul" factor important pentru aprovizionarea oraşelor şi satelor.

Înfiinţarea unor secţii noi de sticlărie, materiale chimice şi de construcţii. Noi sucursale de en-gros şi en-detail în provincie

Magazinele de Stat, factor important în reglarea preţurilor şi de înfrânare a tendinţelor de specula îşi îndeplinesc rolul pentru care au fost create, în condiţii tot mai bune.

Magazinul de Stat a reuşit să devină totodată unul din elementele de bază pentru aprovizionarea populaţiei urbane şi rurale.

Desigur că începuturile au fost destul de modeste, unii interesaţi numărau zilele până când Magazinul de Stat avea să dea faliment ; el devenea însă tot mai mult un concurent serios de aprovizionare.

Greutăţile sunt însă înfrânte, comerţul de Stat îşi extinde tot mai mult câmpul de activitate.

Magazinul de Stat „Ciocanul"

a început şi el să funcţioneze în condiţii destul de modeste, într'un local închiriat.

Alături însă, pe un teren viran din Piaţa Halei s'a început construirea unei clădiri noi, încăpătoare, cu două etaje şi magazii numeroase.

In etajul de sus vor funcţiona birourile iar raioanele de vânzare en detail vor fi adăpostite la parter.

Se crede că în cel mult câteva zile, lucrările care au decurs într'un ritm accelerat vor fi terminate şi noul local propriu al Magazinului Ciocanul va fi inaugurat.

Creiarea unor secţii de en-gros

Secţiile de en-gros care vor fi înfiinţate în localitate vor avea sucursale de desfacere la Vaslui, Huşi şi Fălticeni unde se vor face însă

Z. S.

(*Continuare în pag. 2-a*)

NOTE

In atenţia Uzinei

Mai mulţi cetăţeni din str. Al. Vlăhuţă ne roagă să sesizăm Uzina de Electricitate că de câteva zile, curentul electric le ocoleşte locuinţele, atât în timpul zilei, cât şi noaptea. Desigur că în timpul zilei nu prea au nevoie de lumină, însă câţiva funcţionari doresc să asculte radio-jurnalul şi curentul vine ...dar la închiderea emisiunii de prânz.

Acelaşi lucru se întâmplă şi seara. Suntem siguri că uzina va remedia acest neajuns, provocat pare-se de un funcţionar negligent.

O tânără româncă care studiază la Leningrad

ne vorbeşte despre oamenii sovietici şi standardul lor de viaţă, despre condiţiile de muncă şi învăţătură ale studenţimei sovietice

II

— Spuneţi-ne ceva, am rugat-o pe domnişoara Kapri, despre condiţia economică a oamenilor sovietici.

— Când am sosit noi la Leningrad, mai fiinţa încă sistemul de cartele. In urma reformei monetare, sistemul a fost înlăturat. Magazinele sunt pline de mărfuri, foarte bune, frumoase şi eftine.

Magazinele universale, cuprinzând aproape o sută de secţii, oferă cetăţeanului sovietic tot ce îi este necesar, dela vasul de bucătărie la blănurile scumpe aduse din Siberia.

Magazinele gastronomice sunt îmbelşugat aprovizionate. In Leningrad se vând la preţuri extrem de reduse fructe mediteranee şi tropicale, bomboane de ciocolată, dulceţuri, prăjituri etc.

Pâinea albă, pastele făinoase de calitate superioară şi hrişca sunt de asemeni foarte ieftine. Zahărul, carnea şi mezelurile se găsesc pretutindeni la preţuri derizorii faţă de posibilităţile de cumpărare ale cetăţenilor.

Lucrătorul cel mai simplu câştigă atât încât în fiecare lună să-şi poată îmbogăţi garderoba sau biblioteca, înzestra gospodăria etc..

Notează încă că sunt stahanovişti — şi stahanovismul a luat un mare avânt, o desvoltare uriaşă în Soviete — care câştigă un salariu de trei, patru ori mai mare ca acel al unui muncitor obşnuit, principiul după care se călăuzeşte societatea sovietică fiind acesta: fiecăruia după cantitatea şi calitatea muncii sale.

Ei bine, ne mărturiseşte d-ra Kapri, eu nu înţeleg ce pot face aceşti oameni cu un salariu atât de ridicat, dat fiind faptul că economisirea „de bani albi pentru zile negre" nu prea are sens în Uniune, căci bătrâneţea îţi este asigurată şi te bucuri de îngrijire medicală gratuită, în caz de boală.

Deaceia continuă ieşanca studentă a Institutului de Textile din Leningrad — să nu te mire faptul că unii cetăţeni sovietici au subsris sume atât de mari (două până

ION LUCREŢIU

(*Continuare în pag. 2-a*)

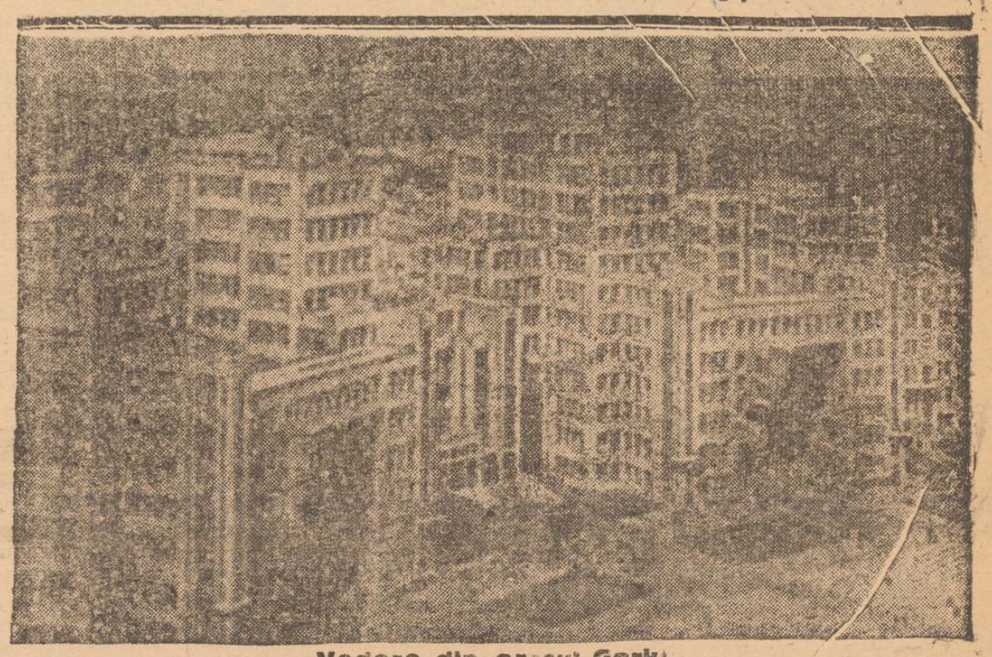

Vedere din oraşul Gorki

La 15 Iulie expiră termenul pentru preschimbarea biletelor de economii

Avantagiile acordate depunătorilor

Banca Naţională a României reaminteşte posesorilor de livrete de economii emise de băncile garantate prevăzute în Jurnalul Consiliului de Miniştri Nr. 1585 publicate în Monitorul Oficial Nr. 279 din 2 Decembrie 1947, că la 15 Iulie 1948 expiră termenul până la care aceste livrete de economii pot fi preschimbate în livrete emise de Casa Naţională de Economii şi Cecuri Poştale (C. E. C.) sau în livrete emise de către Casa de Depuneri şi Consemnaţiuni.

Pentru această operaţiune, cei interesaţi se vor prezenta la oricare ghişeu al uneia dintre cele două instituţii arătate mai sus şi în schimbul vechiului lor livret de economii vor căpăta gratuit un nou livret de economie.

In noul livret emis vor fi asigurate prin lege :

dobânda 5 la sută la vedere sau 6 la sută la termen ; garantarea restituirii de către Banca Naţională a României ; scutire de orice fel de impozite, timbre, taxe şi speze ; secretul operaţiunilor.

Depunerile şi restituirile pot fi făcute oricând şi la orice ghişeu al celor două instituţe de credit, indiferent de locul unde a fost emis livretul de economie.

Vechile livrete de economii emise de Banca Naţională a României prin Agenţiile sale, precum şi cele emise de Casa Naţională de Economii şi Cecuri Poştale (C. E. C.) şi de către Casa de Depuneri şi Consemnaţiuni, rămân valabile în continuare, primirea şi depunerea pe livrete fiind în viitor concentrată numai la aceste instituţe puse sub controlul şi garanţia de restituire a Băncii Naţionale a României.

Ceva despre mine şi cântecele mele

VasileSolovlov-Sedoi

compozitor sovietic, laureat al premiului Stalin

Oamenilo sovietici le sunt dragi cântecele. Cântecul ne ajută să construim şi ne uşurează viaţa, — această frază înaripată a poetului, o auzi adesea dela oamenii de cele mai diferite naţionalităţi, vârste şi profesiuni. Acestor oameni le sunt dragi tot felul de cântece: — glumeţe şi aspre — eroice, marşuri şi cântece de dans, cântece ce exprimă patosul înalt al cetăţenilor şi cântece de dragoste şi romantice. Şi cu drept cuvânt căci cântecele trebue să exprime toată complexitatea şi multilateralitatea sufletească a omului. Ba şi mai mult : am observat, că de o deosebită dragoste se bucură acele cântece, care conţin nu numai un sentiment oarecare artificial rupt, de toate celelalte, dar luat într'o îmbinare organică cu altele.

E bine, când lirismul atinge într'o măsură sau alta humorul, sentimentul de mânie ajunge până la patetic, iar eroismul se desfăşoară în nuanţe liniştite şi discrete. E bine deasemenea, ca cântecul, pe lângă senzaţia frumosului, ce o produce (fără de care nu poate exista arta) să trezească în om şi o cugetare, să-l îmbogăţească, descoperind trăsături ale caracterului omenese, necunoscute ce el înainte. Nu ştiu pe cât îmi reuşesc toate acestea, dar de fiecare dată, când compun vre'un cântec, îmi dau silinţa să nu uit toate acestea.

Aproape tot ce am scris înainte de războiu, îmi pare acum ca o preistorie a creaţiei acele. Ce drept, multe cântece din cele scrise atunci, ca de exemplu, „cavaleria căzăcească" textul poetului Ciirkin, sau „Pieirea lui Ceapaev" după textul Alexandrovei, îmi sunt scumpe şi acum. Dar pe atunci eu încă nu îmi găsisem eroul şi tema. Mi se pare că mi-am descoperit eroul în timpul războiului. Atunci am văzut frumuseţea şi măreţia omului simplu, obşnuit sovietic. El apare în faţa mea ca purtătorul nu numai excelentelor calităţi civice, dar şi al celor sufleteşti : el e inimos, blând, modest, cu totul lipsit de pozare. Acesta este un caracter integru şi plin de voinţă. Lui îi sunt consacrate cântecele mele din timpul războiului : „Cântă armonica mea", „In poiana însorită", „Cui îi duci dorul, tovarăşe marinar" şi multe altele.

Eu am vrut să-l arăt pe eroul meu în diferite momente ale stării sale sufleteşti—şi în timp de petrecere, cu gluma pe buze, şi în minutele de meditare lirică sau de mânie ş. a. m. d.

In timpul războiului am simţit deasemenea acea prietenie mare şi trainică, ce leagă pe oamenii sovietici, îndeosebi pe front. Prietenia de luptă e un sentiment, la exterior aspru şi fără multe cuvinte, dar în interior delicat, gingaş şi trainic. Un astfel de sentiment de tovărăşie şi înţelegere reciprocă, atât de propriu oamenilor sovietici, eu am căutat să exprim în cântecele : „Demult n'am fost acasă" (textul lui Fatianov) „Seara în radă" (textul lui Ciurkin).

Eu caut să redau în melodiile cântecelor mele intonaţiile vocii omeneşti. Aceasta ajută cântecului să devină convingător din punct de vedere artistic şi-i dă o veracitate interioară.

Compozitorul trebue, după părerea mea, să se folosească în calitate de mijloc expresiv, de recitativul melodiei. Aceasta sentinţă se poate urmări în cântecele mele „Seara în radă" „Cântecul comsomoliştilor", „Suferinţa".

Compozitorul trebue să fie atât de pătruns de lumea chipurilor şi de limbajul cântecului poporan, încât să se poată folosi de ele în mod liber.

Pe de altă parte, el trebue să-şi păstreze individualitatea, toată tehnica şi cultura pe care i le-a dat şcoala muzicală şi să studieze muzica clasică universală.

In prezent eu lucrez la o operetă. Aş vrea să înving ramele învechite, ale aşa zisei operete vieneze şi să creez o operetă, înainte de toate, cu o intonaţie nouă şi cu o dramaturgie muzicală nouă, şi în al doilea rând, o operetă naţională, legată de melodiile poporane ruse.

Fiecare dintre compozitorii sovietici are o individualitate creatoare bine difinită, o trăsătură muzicală personală. Dar pe toţi ne leagă un lucru — dragostea faţă de poporul şi patria noastră şi dorinţa de a-le preamări în cântecele noastre.

SPORT

Zidenice joacă mâine la Mediaș

In turneul pe care-l întreprinde „Zidenice", era stabilit un joc pentru Joi, la Brașov. S'a renunțat la acest joc și s'a preferat Mediașul deoarece C. S. M. M.-ul va putea da o replică mai fermă băieților cehoslovaci. Cehii au părăsit azi dimineață Capitala, urmând ca ideala Mediaș să joace la Cluj și Oradea.

Letea (Bacău)—Dinamo (Vaslui) : 7-3

(Dela corespondentul nostru sportiv Ionel Popovici).

Duminică, Letea Bacău a găzduit pe teren propriu formația vasluiană „Dinamo". Vasluienii au cedat cu 3-7 (2-5).

Infrângerea se datorește timpului nefavorabil și lipsei portarului Andrioaie, lovit grav într'un match cu „Victoria"-Huși.

In formația vasluienilor a jucat și Nicoleanu, fost la Marathon Iași.

Rezultate C. U. T.

In cadrul „Cupei Unității Tineretului", echipa de football R.A.T.A. a dobândit o nouă victorie, de astă dată împotriva C.A.M.-ului, cu severul scor de 10-1.

Tot în cadrul C.U.T., Țesătura a dispus de Textila Popou cu 4-0.

Anularea permiselor eliberate de fosta Regională OSP

Comitetul Județean OSP anunță că toate permisele de liberă intrare la manifestațiile sportive din localitate, eliberate de fosta Regională OSP' au fost anulate.

Eliberărea noilor permise va începe peste câtva timp.

Pentru profesorii de educație fizică din Iași

Comitetul Județean OSP invită pe toți profesorii de educație fizică din localitate să ia parte la ședința de Joi 15 crt., când se vor discuta unele probleme de interes vital, privind noua organizare a sportului popular și rolul profesorilor de educație fizică.

Duminică, la Iași Piatra Neamț-Iași

Duminică 18 crt. se dispută în orașul nostru matchul de foot-ball Iași — Piatra Neamț, în cadrul „Cupei Moldovei".

Jocul de Duminică contează drept retur.

Turneul de wolley dela Macaby

Sâmbătă după amiază a avut loc pe terenul Macaby un turneu de wolley-ball, înregistrându-se următoarele rezultate:

Macaby II — Arte Grafice : 3—0

U. N. S. R.—Macaby I 2—1

Pe marginea celor petrecute la Piatra Neamț

Confratele Anghel, care a însoțit caravana ieșeană la P. Neamț în calitate de trimis special al „Luptei Moldovei", relatează o serie de fapte care nu pot decât să reamintească cele susținute de noi și apărute nu odată în aceste coloane.

Este vorba despre atitudinea net provocatoare a publicului care a asistat la partida dintre Reprezentativa Iașului și cea a orașului Piatra Neamț. Iată ce scrie textual confratele: „Publicul petrean a dat dovadă de lipsă totală de sportivitate și bun simț. In în primul rând a tratat într'un mod detestabil și nepermis pe dl. Arbitru Lazăr (Bacău), care în fața jocului brutal și periculos al localnicilor abia a putut ține în frâu partida".

Impărtășim întru totul cele relatate de confratele de dimineață și înfierăm acțiunile ce-i drept izolate ale publicului petrean, îndreptate împotriva unor echipe muncitorești și a unui arbitru care nu a fost decât imparțial.

*

Zilele acestea s'a reîntors din Capitală excelentul antrenor de tennis Victor Stoclozza, care a reușit să achiționeze mingi, corzi și papuci necesare unei normale activități a „sportului alb" la Iași.

PUNCTE

D-l N. Moraru

Secretarul general al Ministerului Artelor și Informațiilor a făcut cu prilejul celei de a 2-a sesiuni a Consiliului Superior al literaturii dramatice și creației muzicale o amplă expunere analizând aspectele realizărilor din domeniul teatrului și al muzicii din cursul stagiunii 1947-48. Cu acest prilej d-sa a arătat că este de datoria tuturor de *„a ascuți vigilența în teatru, la operă, în Filarmonici, în comitetele de lectură, pentru a verifica ce se aduce din occident, cum se aduce și cum se promovează".*

Comitetele de lectură

Ocupându-se de activitatea teatrală d-l Moraru a arătat că de multe ori „Comitetele de lectură au dat dovadă de greșeli, adică au socotit drept bune de prezentat unele piese care n'au ce căuta în repertoriul nostru". In același timp se fac greutăți pieselor scrise de autori tineri.

Piesele românești cred însă că nu vom greși dacă vom hotărî împreună cu consiliul că piesele românești, chiar dacă sunt mai slabe sau insuficient realizate din punct de vedere artistic, totuși să fie prezentate, pentrucă altfel nu vom putea ajuta desvoltarea dramaturgiei românești.

Invățământul artistic

Vorbind despre chestiunea promovării elementului tânăr, d. Moraru anunță că se lucrează în mod serios la întocmirea legii de reformă a învățământului artistic.

Comprimările

Vorbind despre comprimări între artiștii teatrelor d. Moraru a spus: „trebue să scoatem tot ce este balast și nu pe oamenii cu care s'a certat directorul la un moment dat".

Această precizare constitue o dovadă a faptului că practicile dictatoriale și nesănătoase dela unele teatre sunt cunoscute în Minister și vor fi stârpite.

Charlie Chaplin

Intr'un recent articol scrie: „Acum în America, totul este aranjat în așa fel, încât dacă veți îndepărta puțin piciorul stâng de celelalt veți fi acuzați de comunism. Hollywoodul moare. El nu se mai ocupă să producă filme care să reprezinte artă, el se mulțumește să producă mile și mile de celuloid.

Cele mai bune pelicule — scrie el — se produc din bucăți de viață.

Aceste bucăți de viață au fost utilizate de el și iau asigurat succesul pentru realismul lor.

Rectificare

Intr'un articol din „Rampa" de Duminică 4 Iulie crt. Semnat M. Negreanu în care autorul discută asupra spectacolelor apreciate de provincie, se face o critică asupra spectacolului „Rădăcini adânci" de Gow și D'Usseau prezentat în turneu și vizionat de d. Negreanu la Bârlad. D-sa atribue însă acest spectacol Teatrului Național din Iași, ceeace nu corespunde adevărului, deo rece el este al Teatrului Poporului din Iași.

Un nou film

„Acolo unde a trăit Turgheniev"

Aceasta este titlul unui nou film care a fost turnat recent în studiourile filmelor didactice din Moscova. Este al doilea film didactic cu subiect din literatura rusă; primul film—„Moartea poetului" (despre Lermontov) a fost turnat înainte de războiu. Filmul va rula în școli la orele de curs consacrate lui Turgheniev. Pentru turnarea filmului a fost utilizat un bogat material de muzeu.

Filmul vă arăta elevilor natura din zona Rusiei centrale, atât de mult cântată de marele scriitor, frumoasele peisagii ale regiunii și conacul familiei Turgheniev, Spascoe-Lutovinovo transformat în prezent într'un domeniu rezervat al Statului, apoi sălile muzeului „Turgheniev" din Orlov, situat în casa în care s'a născut marele scriitor.

Filmul va mai arăta distrugerile săvârșite în timpul ocupației de hoardele hitleriste în conacul dela Spascoce-Lutovinovo, care au transformat în grajd biserica de lângă conac, au distrus școala pentru copiii țăranilor, care constituia mândria lui Turgheniev, au desfigurat prin gloanțe bustul scriitorului din parcul conacului, etc. La sfârșit filmul prezintă conacul și împrejurimele lui așa cum arată în prezent, după ce a fost pe deplin refăcut.

Aplicarea noii legi a pensiilor publice

(Urmare din pag. I-a)

cerute numai acelor pensionari a căror pensie va fi susceptibilă de reducere și vor fi prezentate în fața comisiunilor de revizuire la termenele fixate prin citare.

In privința veniturilor și a sarcinilor familiare comisiunile de revizuire se vor putea informa și pe orice altă cale pe care o vor găsi potrivită rămânând ca pensionarii în cauză să facă dovada contrarie.

Conform art. 3 din legea pensionarii vor completa o declarație după modelul ce li se va pune la dispoziție prin administrațiile financiare arătând veniturile reale nete de orice natură pe care le încasează lunar.

Legea prevede decăderea din drepturile de pensie pentru cazul când declarația nu cuprinde datele necesare sau sunt incomplete.

Deasemeeea se mai prevede că suspendarea pensiilor în funcție de veniturile pe care le au pensionarii se menține numai în măsura existenței acestor venituri.

Citiți Opinia

O tânără româncă care studiază la Leningrad

ne vorbește despre oamenii sovietici

— Urmare din pag. I-a —

la trei salarii obșnuite pe lună) la recentul împrumut al Statului. Ei au de unde și vor să-și servească Patria, Patria care, în frunte cu P. C. (b)-ului, le asigură condiții de viață cum nu are nici un popor din lumea întreagă.

Subscriind la împrumutul lansat de guvern, cetățenii sovietici au fost conștienți că în felul acesta ei creează condițiile ca până în 1950 să ajungă la un standard de viață cum n'a cunoscut încă omenirea, că ajută la construirea comunismului.

Leningrad, orașul studenților

D-ra Kapri ne-a vorbit apoi despre viața studenților sovietici, viața aceasta pe care a trăit-o și de avantagiile cărora s'a bucurat din plin. In Leningrad sunt foarte multe institute de cultură superioară.

Ar fi suficient să ne gândim că Institutul Politehnic cuprinde opt cladiri cu patru sute de camere în care locuesc câte 6—8 studenți.

Cursurile Institutului textil, pe care le urmează ieșanca noastră—țin cinci ani. După absolvirea lor, trebue într'o jumătate de an să-ți pregătești diploma. Aceste cursuri sunt urmate de circa 2000 de studenți. Mulți dintre ei sunt proveniți din rândurile foștilor lucrători sau maiștri textiliști. Institutul textil are 6 facultăți, fiecare dintre ele urmând să pregătească pe student într'o anumită ramură.

Totuși, după absolvire, tânărul posedă cultura generală necesară unui inginer din orice domeniu, ceeace îi oferă posibilitatea să servească chiar într'o uzină electrică etc...

După absolvire, el poate face trei ani de aspiratură pentru a deveni ceeace la noi se numește asistent universitar.

Programul de muncă

In URSS un student muncește mult. Cursurile încep la ora 9 și țin 6 ore. Osebit de aceasta se lucrează în laboratoare și se aplică cunoștințele asimilate în fabrici, ateliere.

Teoreticul e strâns legat de practic.

In URSS nu există un inginer care, atunci când intră în atelier, să se simtă inferior celui din urmă lucrator. Atelierul nu constitue ceva necunoscut pentru el. Stăpân pe cunoștințele sale, stăpân pe mașini, tânărul inginer are dela început autoritatea necesară.

Cursurile sunt predate de profesori tuturor studenților. Seminariile se țin cu asistenți sau docenți pe grupe.

După ce s'a terminat un capitol dintr'o materie, se dă un examen sumar cu docentul sau asistentul respectiv. Astfel d-ra Kapri a dat în cursul anului acesta trei examene de acest fel numai la Fizică: unul de magnetism, unul de electricitate și unul de mecanică.

Examenele le fixează studenții de comun acord cu profesorul, asistenții respectivi și directorul de studii.

Inainte de examen profesorul mai face o repetiție generală a materiei cu studenții săi (Zaciot),

In Uniune sunt două sezoane de examene: una în vară, (Iunie-Iulie) și alta înainte de Crăciun.

Studenții au două vacanțe: una de Crăciun care ține o săptămână, și alta de vară, care ține circa două luni.

La 1 Septembrie, cursurile reîncep.

Condițiile de viață ale studenților sovietici

In U.R.S.S. studenții muncesc mult și munca lor dă roade frumoase.

In Uniune foarte puțini studenți sunt restanțieri și cu toții depășesc, în genere, nota limită. (Sistemul de notare în Soviete e dela 1 până la 5. Notele de trecere încep dela 3, ori foarte puțini studenți își iau examenele cu această notă).

Aceste rezultate se datoresc însă și condițiilor de viață și studiu pe care le oferă Statul Socialist studențimei.

Mai întâi, fiecare student e un salariat al statului, care-și primește salariul și în vacanță. Obișnuit un student sovietic primește 280 ruble lunar. Studenții cei mai buni, primesc bursa „Stalin" de 500 ruble.

O cameră la un cămin îi costă 15 ruble pe lună, în această sumă intrând și curățenia camerei, a lingeriei de pat care se schimbă la fiecare săptămână, lumina, baia, încălzitul etc...

Cantinele studențești sunt deschise între orele 11 dim. și 6 d. a.

Studentul vine își alege meniul din lista celor 30 de feluri de bucate gătite în acea zi, îl notează, se așează la masă și e servit în condițiile cele mai higienice posibil.

La dispoziția studenților se găsesc în fiecare cămin și institut săli mari de sport înzestrate cu aparatura și instrumentele cele mai moderne.

Dacă dorești de pildă să faci schi în oraș, Iași un bon și ți se dau schiuri, Facultățile au echipele lor sportive și în programul fiecărui an figurează ore de sport obligatorii pentru toți.

In fiecare Sâmbătă seara, se dau la Institute concerte, festivaluri artistice de către cei mai distinși artiști, adesea laureați ai premiului Stalin, urmează apoi dansul.

Uneori artiștii care sunt programați numai peniru două ore, (9-11) rămân în mijlocul studenților până la orele două noaptea. Piasatoare vin să vândă studenților bilete pentru cele mai bune spectacole. Dacă aceștia n'au bani, dau un bon, care ei se scade din leafă.

Condițiile de învățătură ale studenților sovietici

sunt deasemeni excelente. La dispoziția lor stau biblioteci imense, laboratoare utilate cu cele mai noi aparate. Sălile de lectură ale institutelor sunt deschise până la miezul nopții, iar acelea ale căminelor toată noaptea. Studentului îi se oferă toate materialele care îi sunt necesare. Unui politehnician de pildă, când trebue să facă o planșă îi se pune în mod gratuit — la dispoziție, dela hârtie și tuș, până la cele mai complicate instrumente.

Deosebit de aceasta, profesorii au ore speciale de consultații pentru a lămuri studenții asupra chestiunelor care nu le sunt clare sau a-i îndruma în preocupările lor personale. Profesorii sunt vizitați de studenți acasă. Raporturile între studenți și profesori sunt excelente, iar dascălii se bucură de o considerație deosebită.

In vacanță

studenții sunt trimiși la case de odihnă, în stațiuni climaterice și la țară, unde li se creează toate condițiile pentru a se odihni, reconforta și distra.

Educația cetățenească

se face pe baza studiului marxismului-leninismului, studiu ce durează mai mulți ani.

Astfel în anul I elevii primesc noțiunile elementare de marxism-leninism, studiază 6 capitole din Istoria PCB-ului și cărțile lui Lenin despre care se vorbește în aceste capitole.

Un om complet,

aceasta este omul pe care îl dău institutele de cultură superioară din Uniunea Sovietică.

Un intelectual stăpân în domeniul său, cu o cultură generală, pregătit să-și pună, cunoștințele în slujba maselor largi, din mijlocul cărora a ieșit și cu ajutorul cărora s'a format, un cunoscător al societății și al legilor după care ea se desvoltă, un iubitor și un apărător îndârjit al valorilor umane și culturale.

Cum a decurs întrecerea între Atelierul „Rata" din Iași și Atelierele din Cluj și Tg. Mureș

(Urmare din pag. I-a)

existență.

Cât privește Atelierul din Tg. Mureș s'a constatat că rezistența mașinilor carosate acolo era la nivel cu a aceloa carosate la Iași, dar finisajul nu era suficient de bine pus la punct.

O mențiune pentru ieșeni

O mențiune îmbucurătoare a căpătat Atelierul ieșan întrucât a fost singurul care—pentru a face economie de material—a folosit multe deșeuri procurate dela cazanele sfărâmate de bombardament și care zăceu neînfrebuințate în curte, iar stâlpii piloni rupți din același pricină s'au folosit la întărirea caroseriei.

Importanța conferinței

Așa dar, prezentarea la București a mașinelor „Ziss", carosate la Atelierele din țară n'a putut decât să aducă reale foloase muncitorilor, inginerilor și tehnicienilor Ratei,—întrucât examinându-se cu atențiune atât calitățile cât și dificiențile fiecărui Atelier în parte, lucrările bune au fost stimulate, iar în ce privește defectele, ele vor putea fi înlăturate în viitor.

In concluzie, se desprinde faptul că Atelierul din Cluj se evidențiază printr'un finisaj executat estetic, cel din Tg. Mureș printr'o rezistență bună a mașinei și cel din Iași s'a remarcat printr'o prețioasă concentrare a efortului muncii.

Care din aceste Ateliere va primi steagul producției?

Aceasta rămâne de văzut, întrucât cuvântul hotărâtor va fi spus după ce toate Atelierele vor trimite la Direcția Generală un deviz care să arate amănunțit valoarea caroseriei.

Comparându-se valoarea caroseriei între Ateliere și ținându-se seama de condițiunile de execuție se va stabili cui va reveni steagul muncii.

*

Dar la conferința dela Direcția Generală s'a mai luat hotărâri importante; înzestrarea tuturor munaitorilor cu salopete, confecționarea de halate pentru personalul de conducere și confecționarea de costume pentru taxatori. De toate aceste înlesniri bineînțeles că vor bucura și personalul Ratei din Regionala Iași. Insă pentru acesta Regională s'au aprobat schimbări importante cu privire la extinderea birourilor Regionalei, mutarea Autogării în Piața Unirii, construirea unui garaj nou etc.

Despre toate acestea în numărul viitor.

M. ADMAR

Magazinul de Stat „Ciocanul"

factor important pentru aprovizionarea orașelor și satelor

(Urmare din pag. I-a)

In același timp și vânzări en-detal.

Ce s'a făcut până în prezent

Magazinul de Stat „Ciocanul" a reușit să aprovizioneze în cantități suficiente de unelte agricole satele noastre.

Mai important este faptul că aprovizionarea s'a făcut la timp.

Astfel, au fost distribuite până în prezent 2000 secere, 6000 sape și 4000 coase.

In afară de aceasta, s'au vândut dela înființare 5 vagoane cuie, un vagon și jumătate sârmă, două vagoane și jumătate tablă galvanizată, 2 vagoane tablă neagră, 4 vagoane fier comercial, 3 vagoane fier pentru butoaie.

Numărul cumpărătorilor este în continuă creștere; în Aprilie 6500 cumpărători, în Mai 8400, iar în Iunie 8525.

Imbunătățirea aprovizionării

Prin actul revoluționar al naționalizării perspective noui se deschid comerțului de Stat,

Până la 11 Iunie mărfurile se achiziționau de la fabrici; de aici o serie de greutăți și de întârzieri în livrarea mărfurilor.

Centrocomul, oficiul care va fi unicul distribuitor a tuturor mărfurilor va repartiza toate produsele în mod rațional și la timp.

Deasemeni, prin trecerea tuturor produselor de fierărie dela Federală la Magazinul de Stat, aprovizionarea satelor cu produse agricole va fi cu mult îmbunătățită.

Noi secții de desfacere

In cel mai scurt timp noi categorii de mărfuri vor fi puse în vânzare.

Vor lua ființă secții de sticlărie, de materii chimicale și de materiale de construcție, Incetul cu încetul Magazinul „Ciocanul" va avea secții speciale pentru toate produsele de mare consum.

Tendința conducerii Magazinului este însă ca odată cu înființarea de raioane noi, de secții noi, să pună la dispoziția cetățenilor produsele industriale la un preț tot mai ieftin.

Acest lucru va fi posibil prin reducerea cheltuielilor de regie și a celor de transport.

Vânzători de ziare

Se angajează în condițiuni avantajoase

INFORMAȚIUNI

Noi dispoziții privind vânzările de vite în oboare

Printr'un ordin circular transmis Administrației Financiare, Ministerul de Finanțe a revenit asupra încasării impozitului proporțional de timbru la vânzările de vite și porci în oboare.

In viitor, taxele pentru astfel de vânzări se vor percepe numai prin viză aplicată de percepțiile respective contra chitanței de plată.

Ministerul Afacerilor Interne a dispus ca autoritățile comunale să nu elibereze bilete de vite decât dacă solicitatorul prezintă chitanța de plată asupra impozitului proporțional.

Se exceptează dela dispoziția de mai sus „Sovalcarul" care achită toate impozitele direct Primăriei Municipiului București.

Dela Crucea Roșie

La filiala Crucei Roșii Iași, Secția IOVR a luat ființă un resort juridic.

Acesta funcționează Joi și Sâmbătă dela orele 16-18.

Polițienești

In cursul dimineții de eri, organele polițienești din piața Halei au arestat o abilă hoață de buzunar. Aceasta se numește Maria Boldac, originară din Bacău. A fost prinsă în timp ce a încercat să sustragă d-lui Iosef Leibovici din str. Zlatust 29, portmoneul cu banii.

Transportată la poliție, hoața și-a recunoscut intenția, declarând că a sosit în localitate de câteva zile, în care timp s'a îndeletnicit cu furtul de buzunar prin tramvay.

— Luni la ora 18 a avut loc obișnuita ședință plenara a sectorului V P.N.P.-Tatarași.

A prezidat d. prof. I. Stati. Analiza evenimentelor saptamânii a fost facută de d-na av. Sion. Pr. Popovici a adus unele completari fiind criticat de d-nii consilier Dimoftache, Pr. Ciolan și președinte I. Stati.

D-l Stati a făcut apoi o serie de precizări de principii în legătură cu linia și acțiunea Partidului Naț. Popular.

S'au făcut rapoartele secțiilor: organizatorie, administrativ, financiar cultural-presă, după care s'a citit o lista de noui adeziuni aprobate.

Schimbări în personalul Facultății de Drept din Iași

In personalul Facultății de Drept din Iași s'au făcut următoarele schimbări: d-na Dimitriu Ecaterina prim secretar din registrator — șef Triandaf Petre prim secretar din arhivar șef.

Elevii ieșeni convocați la liceele respective

Se aduce la cunoștința elevelor și elevilor ce se află în localitate, sa se prezinte la liceele respective, în ziua de 15 Iulie 1948, ora 9 dimineața, pentru a primi dispozițiuni în legătură cu activitatea pe timpul vacanței.

Elevii dela școalele secundare din alte orașe, aflați în Iași, se vor prezenta la Liceul Internat.

Conferință

In Sala Ateneului popular Barbu Lăzăreanu din Botoșani, d. Dr. Emil Tanber, medic șef al Policlinicii (care îi poartă numele) a ținut o foarte interesanta comunicare în sera zilei de 9 crt. cu privire la „Vitamina-terapia în lumina ultimilor cercetari".

A asistat tot colegiul medical și farmaceutic, cari au aplaudat și felicitat calduros pe conferențiar pentru frumoasă și instructiva expunere.

— D-nii profesori universitari dr. Nițulescu Jules și dr. M. Franke au fost însarcinați cu organizarea și conducerea centrului de studiu a alimentației „Pelagra" cu sediul la Iași.

SIND. FUNCȚIONARILOR PARTICULARI IAȘI

Convocare

Toți funcționarii particulari din: Bănci, Cooperative Magazine de Stat, Federale, Intreprinderi comerciale, sunt convocați la ședința profesională care va avea loc Miercuri 14 Iulie 1948 ora 5 d. a. în Sala Mare a Consiliului Sindical Județean.

COMITETUL

OBLIGAȚIA
declarării bunurilor provenite dela evreii decedați în urma prigoanei rasiale

In Monitorul Oficial din 30 Iunie 1948 s'a publicat decretul 113 | 948 potrivit carui toți deținatorii de bunuri de orice fel, mobile sau imobile valori, obiecte de orice fel, etc., cari au aparținut la 28 Iunie 1940 sau ulterior acestei date, vre-unui evreu mort din cauze rasiale, trebuesc să le declare până la 16 Iunie 1948 inclusiv, la Trib. domiciliului declarantului.

Declarația trebue să cuprindă:

Descrierea bunurilor deținute, locul unde se află, data de când le dețin și pe baza cărui titlu, indiferent de modul cum le-au dobândit.

Sunt obligați a face aceste declarațiuni orice persoane, instituțiuni, autorități prin reprezentanți legali, etc., fie ca le-au dobândit prin efectul vreunei măsuri administrative, fie prin lege, fie pe cale de fapt sau în orice alt mod.

Nedeclararea declarațiilor în termenul prevăzut mai sus, este pedepsită cu închisoare dela 1-5 ani.

Atragem atenția asupra cuprinsului extrem de important al acestei legi.

Cel mai bun film al anului PRODUCȚIA STUDIOULUI MOSFILM 1948

CHESTIUNEA RUSA

ASTĂZI La TRIANON

Regia: MIHAIL ROMM laureat al Premiului Stalin

„PHOENIX" Prezintă astăzi un film monumental, Un film sovietic 1948

Insula piraților

După romanul celebru al lui R. STEVENSON
„ scenariul lui O. LEONIDOV
și „ Regia lui V. VAINSTOK

Complectare Jurnal O. N. C.

SIDOLI PREZINTA ASTAZI

Succesul ecranului mondial

UN FILM cu o pildă impresionantă de jertfă și eroism
UN FILM cu o interpretare magistrală
O PRODUCȚIE MOSFILM 1948

MARITE

cu TATIANA LENNIKOVA și IOZAS LAUMAS
și ansamblul popular „DAINA" sub conducerea lui Ianos Švedas

Activitatea U.D.A.R.-ului

O ședință plenară la fabrica „Victoria"

Lupta femeilor muncitoare. Angajamente

Zilele acestea au avut loc în aproape toate fabricele și instituțiile din localitate adunări plenare ale membrelor Uniunii Femeilor Democrate Române în vederea alegerilor noilor comitete U. F. D. R., alegeri care vor avea loc în curând, și care vor întări componența actualelor comitete.

La fabrica Victoria

La fabrica „Victoria" a avut loc alegerea delegatelor pentru reprezentarea fabricei la alegerea comitetului județean UFDR.

Au participat un număr de 300 muncitoare, luând parte și d-nele deputat Anastasia Anastasescu și Elvira Munteanu secretara UFDR.

După ce d-na Lupu Maria, secretara comitetului de fabrică a anunțat scopul plenarei, a vorbit din partea fabricei d-na Srager Eti care a citat pe cele mai bune luptătoare și muncitoare, ca și pe cele care nu-și fac complect datoria, arătând marile sarcini ce revin muncitorilor în urma naționalizarii.

Trecându-se apoi la alegerea delegatelor ce vor participa la alegerea Comitetului Județean UFDR s'au ales următoarele delegate: Costea Maria, Asultanei Maria, Lupu Ecaterina, Șargu Eliza și Muschei Ana.

Lupta femeilor muncitoare

In numele UFDR d-na Elvira Munteanu, a arătat misiunea UFDR de a face o legătură trainică între toate femeile din toate păturile sociale, după aceasta d-sa a făcut o expunere asupra situației din Grecia, îndemnând la ajutorarea imediată a eroicului popor grec.

Luând apoi cuvântul d-na deputată Anastasia Anastasescu, a îndemnat pe femeile muncitoare la muncă și vigilență, pentru mărirea producției, pentru întărirea legăturilor cu toate femeile progresiste. D-na H. Tipra membra în comitetul Județean al U. F. D. R. a vorbit apoi despre rolul și lupta femeii în cadrul U. F. D. R.

Angajamente

In numele muncitoarelor de la filatură au luat cuvântul d-nele Avasâlcai Elena și Muschei Ana care și-au luat angajamentul să îmbunătățească calitatea firului de bumbac, să mărească producția, să micșoreze deșeurile și să ajute în muncă elementele mai slabe.

In numele muncitoarelor de la țesatorie au luat cuvântul Asultanei Maria și Teodorescu Aglaia care și-au luat angajamente concrete.

Adunarea a luat apoi sfârșit.

Adunări asemănătoare au au avut loc în aproape toate fabricele și întreprinderile. Ele dovedesc o participare a femeilor la lupta spre progres a poporului român și o înțelegere a realităților.

Alaturi de barbați, femeile muncitoare merg înainte pe drumul luminos al viitorului țării.

Concluzii la o comemorare

(Urmare din pag. I-a)

damna cu toată autoritatea ura, crima, răzbunarea, șovinismul. Dimpotrivă regimurile care patronează aceste practici ca pe niște metode de guvernare derivând din dictonul „Divide et impera", nu numai că nu au autoritatea morală să facă aceasta, dar nici nu pot s'o facă deoarece dreptatea, lupta contra minciunei, a feloniei, a crimei echivalează cu lupta împotriva propriilor lor sisteme.

Iată dece, cum spunea ministrul Agriculturii prezent la comemorarea dela Iași, „greșesc acei ce cred că pericolul a trecut. El mai există încă atâta vreme cât imperialismul anglo-american încearcă din nou să subjuge popoarele lumii incitând la un nou războiu".

Deaceea, concluzia care ni se impune acelora care vrem ca „Duminica aceea" să nu se mai repete vreodată este de a lupta cu toată hotărîrea împotriva imperialismului ațâțător la războiu, împotriva dușmanilor păcii și ai libertății popoarelor, împotriva capitalismului care nu cunoaște sentimente omenești ci numai instincte primitive de rapacitate, ucidere, jaf, cotropire. Iata dece trebue să luptam pentru lichidarea ultimilor agenți ai acestora în țara noastră, împotriva propagandei lor otrăvite, împotriva mentalității decadente și imorale a burgheziei, pentru pace, democrație și progresul Republicii noastre pe calea înfăptuirii socialismului.

PROVINCIA

VASLUI

U.F.D.R. și Filiala de Crucea Roșie din Vaslui sprijină brigadierii

In cadrul angajamententelor luate de U.F.D.R. și filiala de Crucea Roșie, s'a organizat o campanie de susținere care împartește brigadierilor vasluieni care pleaca pe șantierele naționale, țigări, alimente și mici truse.

Pană în prezent s'au împărțit tinerilor brigadieri mari cantități de țigări, alimente și 200 de truse cu obiecte necesare lor.

Conferință

Sâmbătă 10 Iulie a.c. d. căpitan Ioan Munteanu, a conferențiat în cadrul Asociației Române pentru strângerea legaturilor cu U.R.S.S. despre „Concepția Leninist-Stalinista asupra razboaelor".

A asistat un public numeros.

Inființarea Ateneului Popular „Șalom Alechem" — Vaslui

Duminică 11 Iulie crt. într'un frumos cadru festiv și în prezența unui public numeros, a avut loc în Vaslui, inaugurarea Ateneului Popular CDE „Șalom Alechem".

Cu acest prilej d. av. dr. Elias Felder a ținut o interesantă conferință despre viața și opera marelui scriitor în idiș d. L. Peretz, a urmat un frumos program artistic, prezentat de Tineretul Democrat Evreesc local.

Spectacol de teatru

In ziua de 10 Iulie a. c. Ansamblul Artistic al Consiliului Județean Vaslui a prezentat pe scena teatrului local premiera piesei „Digul" de Cornefiu Indriescu și Marcel Avram.

Premiera s'a bucurat de un mare succes.

La punerea în scenă au contribuit în mare măsură următorii: Jeni Smochina, Alfred Hermann, Gică Casian, A. Moraru, Mica Stănescu, Neculai Pândaru, Rubtov Pavel, Ofelia Gentimir, C-tin Vasiliu, Puiu Marcel, Ozias Zilberștein și Pușcașu.

In timpul pauzelor orchestra Sindicatului a executat cântece românești și sovietice.

Nicoleanu la C.F.R. Vaslui

Nicoleanu fostul half centru al Marathonului, s'a stabilit actualmente la Vaslui ca antrenor al echipei C.F.R. Vaslui.

HUȘI

Inchiderea școalei juridice populare

Zilele trecute au luat sfârșit cursurile școalei juridice populare din jud. Fălciu.

Ele au fost frecventate regulat de 30 asesori populari care au primit temeinice instrucțiuni asupra modului cum trebue să-și exercite atribuțiile.

Cursurile au avut loc în localul liceului de băieți „Cuza Vodă", sub direcțiunea d-lui P. Dimitriu, președintele Tribunalului Falciu și au fost predate de d. director și d-nii: V. Pavelescu prim-procuror C. Bejenaru și I. Grigorescu judecatori, H. Carnio și O. G... avocați și N. Busan secretarul Chesturei.

La examenul de absolvire s'au prezentat 34 asesori din Huși, 5 din județ. Examinarea s'a făcut sub președinția d-lui V. Sasu, prim procuror al Curții de Apel din Iași delegatul Ministerului de Justiție.

Toți candidații au dovedit un interes deosebit pentru asimilarea cunoștințelor juridice necesare orientării lor în judecarea proceselor.

DOCTOR
S. A. DAVID
Boli Interne și de COPII, BOLI DE FEMEI
Venerice, Sifilis
Blenoragia vindecă radical în 9 ore. (penicilină)
Iași. Str. Costache Negri 5 (colț Elena Doamna)
Cons. 8—12 dim. și 2—9 seara

Comunicat

In conformitate cu Decretul Lege Nr. 113 publicat în M. O. Nr. 148 din 30 Iunie 1948 cu privire la bunurile rămase de pe urma evreilor victime ale unor măsuri de persecuție, decedați fără moștenitori legitimi.

Toți deținătorii, — cu orice titlu de asemenea bunuri, — fie ca sunt rude sau străini, chiar și autoritățile publice, instituții bancare, etc. sunt obligați a face declarații până la data de 16 Iulie 1948, la Tribunal de bunurile mobile sau imobile ce dețin.

Nedeclararea acestor bunuri atrage sancțiunea închisorii de la 1-5 ani.

Nu au drept de succesiune decât rudele până la gradul (4)

Primul turneu al teatrului Odeon din București
prezinta
Miercuri 14 Iulie matineu și seara, la
TEATRUL NAȚIONAL
marele succes al Capitalei
Helen, Tommy și Joe
3 acte de J. THURBER și E. NUGENT
Trad. Al. Adania având în fruntea distribuției pe: RADU BELIGAN — DINA COCEA
cu întreaga distribuție și montarea din Capitală
Biletele s'au pus în vânzare la agenția teatr. Barasch
Sindicaliștii, studenții și elevii beneficiază la spectacolul de matineu de 50 la sută reducere

Laboratorul de analize medicale
DOCTOR
Marcus Wassermann
Asistent universitar
Str. Gabriel Pery Nr. 21 (fost Victor Place, imobil. Coletăriei Streit)

DOCTOR
IOAN GASPAR
Directorul Sanat. Bârnova
Specializat în
BOLI DE PIEPT
LA PARIS
Consultă în fiecare Joi între orele 10-13 dim. și 5-8 d. a. Marți și Sâmbătă între orele 5-7 d. a. în str. Buna Vestire. Nr. 8 etaj 1
Telefon 2495
RAZEX

VÂND urgent sau schimb în natură pe orice, una căruță de doi cai sau boi. în bună stare, ham piele pentru un cal, și stupi sistematici noui cu sau fără albine.
A se adresa în str. Dumbrava Roșie 14, Copou, Iași.

TEATRUL NAȚIONAL
Turneul Teatrului Evreesc „Ikuf"-București
prezintă
Joi 15 Iulie ora 8 seara, Vineri 16 Iulie ora 8 seara, Sâmbătă 17 Iulie ora 4 d. a. și Duminică 18 Iulie 1948 ora 8 seara
Lozul cel Mare
(200.000) comedie în 4 acte de Schalom Alechem
Sâmbătă 17 Iulie ora 8 seara, Duminică 13 Iulie ora 4 d. a. și Luni 19 Iulie ora 8 seara
Cântecul Răzbunării
3 acte (10 tablouri) de H. Sloves
Biletele la Agenția Teatrală THALIA Piața Unirei (Palatul Consiliului Sindical Județean). Telef: 2811

Abonați-vă la OPINIA

ULTIMA ORA

Un nou eşalon de foşti prizonieri

a sosit prin punctul de frontieră Ungheni

Eri seara la orele 21.30, a intrat în ţară prin punctul de frontieră Ungheni, un nou lot de foşti prizonieri în U. R. S. S.

Eşalonul compus din 8 ofiţeri, 19 subofiţeri şi 1200 soldaţi, afost reîmbărcat în gara Socola Roşie în vagoane româneşti.

La orele 24, trenul cu foştii prizonieri a fost îndrumat în spre Focşani, unde după îndeplinirea formalităţilor, repatriaţii se vor îndrepta spre căminele lor.

Şcoli speciale de maeştrii sondori şi mineri

BUCUREŞTI 14 (Agerpres) — Ministerul Minelor şi Petrolului a luat măsura creerii unor şcoli speciale de maeştri sondori şi mineri.

Aceste şcoli vor funcţiona în localităţile: Moreni, Băicoi, Petroşani, Anina, Brad, Baia Mare Comăneşti şi Schitul Goleşti.

La sfârşitul şcoalei, absolvenţii vor depune examen în faţa unei comisiuni formată din reprezentanţii Ministerului Minelor şi Petrolului. ai Uniunii Sindicatelor de resort şi ai Direcţiunii tehnice din Centrala respectivă.

Inaugurarea primei serii de cinci şcoli se va face mâine în prezenţa conducătorilor Minelor şi Petrolului.

Revizuirea pensiilor de război

La cererea Casei IOVR, Ministerul Justiţiei a desemnat următoarele două comisiuni pentru judecarea contestaţiilor la revizuirea pensiilor de război:

La comisia I

Preşedinte: Costache Băicu, consilier la Curtea Bucureşti.

Supleant: Dumitru Bârdală, judecător prov. la Tribunalul Ilfov.

La comisia II

Preşedinte: Napoleon Sachelarie, preşedinte la Trib. Ilfov.

Supleant: Dumitru Moldoveanu, judecător prov. la Trib. Ilfov.

Informaţiuni

BUCUREŞTI 10 (Agerpress).—Luni 12 crt. a avut loc la Predeal, festivitatea deschiderii şcolii de îndrumători a Corpului Didactic, în prezenţa d-lui Gh. Vasilichi, ministrul învăţământului Public.

După cuvântul de deschidere al directorului şcolii, a urmat lecţia d-lui ministru Gh. Vasilichi care a tuastat despre:

„Situaţia internaţională şi internă", lupta dintre cele două lagăre: lagărul imperialist şi antidemocratic şi lagărul (antiimperialist democrat în frunte cu URSS".

— Azi dimineaţă au plecat din Iaşi 100 studenţi care prin grija Centrului de Asistenţă universitar au căpătat o vacanţă de o lună la mânăstirile moldovene, datorită sprijinului larg pe care Guvernul şi Mitropolia Moldovei îl acordă studenţilor ieşeni.

BERLIN 14.— (Rador) Stabilirea unui Consiliu Central al Sindicatelor Germane a fost luată în discuţie de Comitetul Interzonal al Sindicatelor Germane, în cadrul unei reuniuni ţinute la Braunschweig.

Faptul acesta este anunţat de ziarul „Neues Deutschland" care adaugă că Sindicatele Libere Germane din zona sovietică au fost reprezentate la această conferinţă prin 3 delegaţi. Vorbind în numele delegaţiei sale, Schvalek — unul din cei trei delegaţi — şi-a exprimat dorinţa ca cea de-a noua conferinţă interzonală a Sindicatelor Germane care va avea loc în curând la Lindau, să soluţioneze această problemă în mod practic.

Parchetul Tribunalului Sena se află în grevă

PARIS 13 (Rador).—Începând dela 13 Iulie, Parchetul Senei este în grevă.

Grefierii, secretarii, funcţionarii şi auxiliării Parchetului s'au pus în grevă pentru o durată nedefinită.

Succesul trupelor republicane în Spania

LISABONA 14. — (Rador) Comunicatul republicanilor spanioli anunţă că în jurul oraşului Panroya, situat nu departe de Cordoba au avut loc ciocniri între partizanii spanioli şi trupele falangiste, care au suferit pierderi.

O unitate falangistă, care a trebuit să se retragă din faţa partizanilor, a revenit după plecarea acestora în zona Ciudad Neal şi a început să ia măsuri de represalii împotriva populaţie civile.

Astfel, 3 ţărani au fost supuşi unor chinuri groaznice.

Intr'un alt sat lângă Cordova, un detaşament de partizani a atacat pe moşierul Gomez, cunoscut pentru cruda exploatare a muncitorilor agricoli pe care îi angaja şi pentru strânsele sale relaţii cu poliţia, căreia i-a denunţat un grup de partizani.

Gomez a fost judecat de un tribunal popular al partizanilor, care l-a condamnat la moarte, prin spânzurătoare.

Lupta pentru libertate a poporului din Sudan

CAIRO 14.—(Rador) Şeful delegaţiei sudaneze în Egipt a declarat că „poporul sudanez este ferm hotărît să împiedice cu orice preţ realizarea planului imperialist privitor la Sudan".

Sudanejii—a spus el—s'au unit şi vor continua lupta până în momentul eliberării lor, când populaţia din valea Nilului va putea să fie liberă şi independentă.

Teroarea din Malaya creşte

SINGAPORE 14. — (Rador). Valul de teroare din Malaya se măreşte pe zi ce trece.

Astfel după cum anunţă agenţia France Presse, guvernul va controla deplasările fiecărui cetăţean, putând impune chiar interdicţia totală a circulaţiei.

Deasemeni, oricine pare „suspect", poate fi închis pe timp de 2 ani.

Valul de teroare din China de Nord creşte

Sensi de Nord 14 (Rador). —Politica americană de refacere a unei Japonii militariste a provocat un val de proteste în rândurile studenţilor din China de Nord.

Grevele şi demonstraţiile studenţeşti dela Shangai şi Peiping au fost întâmpinate prin sălbatice măsuri de represiune.

Legea marţială a fost proclamată săptămâna trecută la Peiping, după ce poliţia a mitraliat pe manifestanţi, omorând cinci persoane şi rănind grav, alte douăzeci.

DESFIINŢAREA trenurilor de mesagerii

Intrucât dela 1 Iulie a. c. au fost suprimate trenurile de mesagerii, Direcţiunea Generală c.f.r. a dispus ca în viitor transporturile mesageriilor, să fie efectuate de către trenurile de persoane şi accelerate.

Incărcarea mesageriilor se va face în vagoanele de bagaje ale acestor trenuri, fără a se percepe vreo taxă în plus faţă de tarifui fixat pentru trenurile de mesagerii.

SPORT

Zidenice-Metalochimic 3 — 2

Eri s'a disputat în Capitală matchul internaţional de football dintre echipa cehoslovacă Zidenice şi echipa română Metalochimic.

După consumarea celor 90 de minute de joc, rezultatul a fost de 3-2 pentru oaspeţi.

Punctele românilor au fost marcate de Drăgan şi Rugiubei. La pauză, rezultatul era 1-1.

In cursul acestei săptămâni încep lucrările pregătitoare pentru construirea liniei de tramvai prin faţa peronului gării

Şedinţa Comandamentului de asanare a oraşului

Ieri după amiază a avut loc Primărie o şedinţă plenară a Comandamentului de asanare a oraşului.

Au participat D-nii Ion Motronea secretarul organizaţiei P. M. R. Iaşi, prefect Mazilu, primar A. Paluga, Nuhamovici [secretar general al Municipiului, Tomescu directorul Regionalei C. F. R., Cojocaru directorul ETACS., David USIC, C. Botez, directorul B. N. R., Ghizi Lefter responsabila muncii voluntare, etc.

Dl. Weinştein, secretarul Comandamentului a expus o dare de seamă cu privire la ultimile realizări pe frontul reconstrucţiei.

Lucrările la străpungerea d,n str. Ştefan cel Mare sunt înaintate. Aici se va amenaja o peluză centrală cu flori şi verdeaşă pe ambele margini.

In chestiunea procurării fondurilor s'a constatat că MAT a depăşit cu 40 la sută încasările cu care fusese programat (încasări prosenite din vânzarea tichetelor).

Deasemeni şi la magazinul de Stat „Iaşul" aceste încasări au fost depăşite.

S'a hotărît ca, chiar în cursul acestei săptămâni să înceapă lucrările pregătitoare pentru construirea rotondei de tramvai în Piaţa Gării. Precum se ştie, tramvaiul va face o curbă prin faţa intrării staţiei locale, pasagerii având astfel posibilitatea să ia vagonul de tramvai, imediat ce iese de pe peron.

După ce s'au discutat şi alte chestiuni curente, şedinţa a luat sfârşit.

DEMISIA unor conducători socialişti din Japonia

TOKIO 14. — (Rador) Se anunţă că zece fruntaşi de stânga ai partidului socialist au hotărât să-şi dea demisie din partid, în semn de simpatie cu cei 6 socialişti de stânga, care au fost excluşi recent din partid.

Conferinţă ministerială în Germania de Vest

BERLIN 14. — (Rador). In legătură cu declaraţia făcută de dr. Brill, fruntaş al partidului social-democrat şi şef al cancelariei din Hessă, agenţia A.D.N. anunţă că cei 11 prim-miniştrii ai laenderelor Germaniei de Vest se vor întruni săptămâna viitoare pentru a discuta răspunsul guvernatorilor militari la aşa numitele „contrapropuneri" dela Koblenz.

Agenţia subliniază că, în contrapropunerile lor, primii miniştri ai laenderilor de vest au consimţit într'u totul la stabilirea unui guvern german de vest.

Dr. Hans Echard, primul ministru bavarez a declarat corespondenţilor de presă că primii miniştrii s'au declarat de acord cu stabilirea unui guvern german de vest

NOI SUCCESE ale trupelor israelite

TEL AVIV 14.—(Rador) Surse de informaţii evreeşti au anunţat oficial că un sat evreesc din centrul Negrevului a fost bombardat contiuu 6 ore. Satul arab Zora, la nord vest de Abugesh în munţi, a fost cucerit de trupele evreeşti.

Bembardarea Ierusalimului de către artileria arabă continuă.

Salarizarea studenţilor pe timpul practicei de vară

BUCUREŞTI 14. — (Agerpress).

Intrucât, până în prezent, nu sunt norme precise pentru salarizarea elevilor dela Politechnică şi şcolile de subingineri pe timpul cât aceştia făceau stagiul de practică la diferite întreprinderi, salarizarea lor nu erauniformă, creindu-se de multe ori, diferenţieri nejustificate.

Având în vedere importanţa deosabită pe care o prezintă pentru desvoltarea economică a ţării, ridicarea de noi cadre tehnice, Confederaţia Generală a Muncii a obţinut aprobarea Ministerului Comerţului, pentru o salarizare care să creeze condiţii materiale satisfăcătoare celor ce-şi fac stagiul de practică.

Salarizarea se va face potrivit categoriilor de muncă (după ramuri industriale), ţinându-se cont totodată şi de anii de studiu al elevilor ingineri şi sub ingineri.

Pentru elevii ingineri salarizarea variază dela 5270 lei lunar până la 2713 lei lunar, iar elevii subingineri, vor avea deasemenii salarii lunare între 4382 şi 2525 lei, după categoria de muncă şi anul de studiu.

In afară de această salarizare aferentă categoriei şi anului de studii, elevii geologi, în zilele când vor face deplasări pe teren, vor primi şi o diurnă fixă de 200 lei pe zi.

ORA 12

Fabricile nu mai pot vinde mărfuri direct comercianţilor

Restituirea aconturilor

BUCUREŞTI 14 (Agerpres).—Centralele Industriale au dispus tuturor fabricilor să restitue toate aconturile primite întrucât ele nu mai au voie sub nici o formă să vândă mărfuri. Toate mărfurile vor ajunge pe piaţa comercială numai prin „Centrocom" care este unicul cumpărător al producţiei.

Deasemeni întreprinderile industriale au fost înştiinţate că toate repartiţiile de mărfuri date înainte de 1 Iulie, adică înainte de începerea activităţii „Centrocomului" au fost anulate. In consecinţă nu se va mai elibera nici o cotă de mărfuri prezentatorilot unor asemenea repartiţii.

Mersul războiului în Palestina

Puternica contraofensivă a forţelor evreeşti

TEL-AVIV 14.— (Rador). Postul de radio „Glasul lui Israei" a transmis eri 13 Iulie comunicatul publicat de Inaltul Cartier General al Armatei Evreeşti, care anunţă că forţele evreeşti au început o puternică contraofensivă în după amiaza zilei de 12 Iulie.

Cucerind localitatea Tibeh, depe frontul Ierusalimului, forţele evreeşti au desăvârşit încercuirea mai multor sate şi au tăiat legăturile lor cu regiunile învecinate.

In interiorul Ierusalimului, forţele evreeşti au bombardat şi distrus mai multe clădiri, dealungul şoselei dinspre Iaffa.

Au fost respinse atacurile date de Legiunea Arabă, în partea de sud-est e oraşului. In urma atacului aerian dat în dimineaţa zilei de 13 Iulie asupra cartierelor de locuit ale Tel-Azivului, au fost ucise mai multe persoane, iar 16 au fost rănite.

Mersul războiului în Grecia

Mari pierderi suferite de inamic

ATENA 14,— (Rador). Agenţia „Grecia Liberă" anunţă că forţele armatei democrate au pornit în cursul zilei de 10 Iulie, o puternică ofensivă împotriva fortificaţiilor dela Grammos-Monarho.

Fasciştii n'au obţinut niciun succes.

Inamicul a suferit următoarele pierderi, în ultimele 24 ore:

450 morţi, 720 răniţi şi 80 prizonieri

Luptele continuă.

ANUL 40 Nr. 552

ABONAMENTE
Lei 450 : : : : : 3 luni
» 5.000 Intreprinderi, autorităţi pe un an

Atelierele tipografice
IAŞI, Str. ŞTEFAN CEL MARE 50-52

4 Pagini 4 Lei

OPINIA

ZIAR POPULAR COTIDIAN

Vineri 16 Iulie 1948

Redacţia şi Administraţia
IAŞI, STR. ŞTEFAN cel MARE Nr. 52

TELEFOANE:
Redacţia. . . Nr. 1209
Administraţia . . » 2042
Serv. de noapte . . » 2088

Director C. M. GHIULEA

BIBLIOTECA UNIVERSITATII

Acţiunea Guvernului

pentru pregătirea ucenicilor, viitorii meşteri din fabrici şi uzine

Un popas la căminul din str. Elena Doamna. Un trecut nenorocit. Situaţia de astăzi

Una dintre principalele probleme puse în faţa clasei muncitoare după Naţionalizarea principalelor forţe de producţie din ţara noastră, este şi aceea a pregătirii unui mare număr de lucrători calificaţi şi specialişti tineri, capabili să facă faţă nevoilor actuale din industrie.

O imensă sursă de cadre tehnice îl constituie ucenicii. Şi pentrucă acest rezervor imens de cadre poate furniza industriei noastre un mare număr de lucrători calificaţi şi tehnicieni, problema ucenicilor se bucură de o deosebită atenţie din partea Guvernului, Partidului clasei muncitoare şi sindicatelor.

Situaţia nenorocită din trecut

Cum au trăit şi cum au învăţat meseria ucenicii sub regimurile trecute, ne-o poate spune orice lucrător sau maistru.

Teroarea şi mizeria, acestea erau condiţiile în care se desvoltau viitoarele cadre ale industriei noastre. Despre ucenicii din micile ateliere, supuşi la cazne, trataţi ca servitori şi ţinuţi mai mult la îngrijitul copiilor şi la bucătărie, nu mai la învăţatul meseriei nu, s'a mai vorbit şi în alte rânduri.

Astăzi

se poate spune însă că în ultimii ani, prin grija arătată de Guvern, viaţa ucenicilor s'a schimbat cu mult în bine. Ultimile măsuri au făcut ca în general, ucenicii să ducă astăzi o viaţă omenească. In afară de şcolile şi atelierele în care se pregătesc din punct de vedere practic şi teoretic pentru a corespunde profesiunii lor, au mai fost înfiinţate zeci de cămine în toată ţara, unde ucenicii duc o viaţă ridicată, căminele fiind înzestrate cu dormitoare spaţioase, bae, biblioteci, săli de sport şi lectură.

O vizită la căminul din strada Elena Doamna

Un asemenea cămin de ucenici a luat fiinţă şi în localitate, la 1 Aprilie 1948 şi funcţionează prin grija Ministerului Muncii.

Instalat într'un imobil din str. El. Doamna, căminul adăposteşte şi întreţine absolut gratuit, un bumăr de 50 ucenici dei diferite fabrici şi ateliere.

In dorinţa de a cunoaşte viaţa ucenicilor în cămin, am vizitat într'o seară sălaşul lor...

In faţa căminului, un grup de ucenici, fiecare purtând pe haine pecetea muncii, plivesc şi sapă la o grădiniţă.

Rolul de ghid şi-l asumă ucenicul Rotaru Gh.

Vioi şi desgheţat Rotaru, ne spune că învaţă strungăria la Uzină si că este responsabilul cultural UTM al căminului.

Rând pe rând vizităm „gospodăria noastră"—cum îi spune Rotaru —şi constatăm că odată cu remedierea unor mici lipsuri, căminul va funcţiona în viitor în condiţii mulţumitoare, oferind micilor ucenici o viaţă demnă de oameni care muncesc.

Dormitoare curate şi luminoase înzestrate cu toată lengeria respectivă, sală de mâncare cu feţe de mese ce sclipesc de albeaţă, o bae cu instalaţie

LEONTE SILVESTRU

(*Continuare în pag. 3-a*)

La Buşteni s'a înfiinţat un cămin pentru orfanii din ţară

Nu de mult a fost înfiinţat prin grija Guvernului faţă de victimile războiului, căminul „9 Mai" din Buşteni, cu o capacitate de peste 400 locuri. Au dreptul să fie adăpostiţi în acest cămin copiii orfani de ambii părinţi din întreaga ţară.

Deschiderea căminului din Buşteni este una din realizările importante ale actualului regim făcute în folosul lumii I.O.V.R.

Deschiderea stagiunii

Teatrului Poporului la Bacău

Se ştie că recent s'a decis ca echipa regională-Iaşi a Teatrului Poporului să fie mutată la Bacău, datorită unor motive serioase dintre care trebue să subliniem în primul rând existenţa unui Teatru Naţional la Iaşi şi importanţa oraşului Bacău ca centru industrial unde o echipă de teatru popular îşi poate desvolta activitatea.

Cu direcţiunea acestui teatru a fost însărcinat dl. av. M. Berghoff unul din primii activişti ai Teatrului Poporului din Iaşi, iar director de scenă a fost numit cunoscutul actor bucureştean Vasile Cretoiu. Din ansamblu artistic vor face parte şi câţiva cunoscuţi actori bucureşteni.

In cadrul noii organizări a Teatrelor Poporului, echipa din Bacău îşi va constitui un program în colaborare cu celelalte echipe artistice, urmând a se face schimburi artistice.

Deschiderea stagiunii la Bacău va avea loc la 10 Septembrie cu o puternică dramă bulgară.

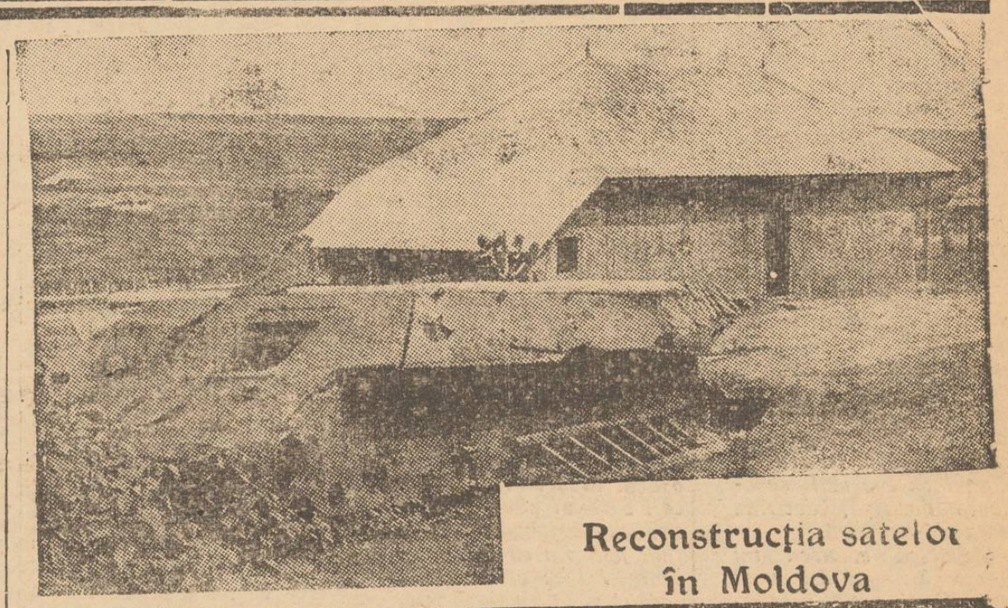

Reconstrucţia satelor în Moldova

Un plan pentru reorganizarea serviciilor „Rata" la Iaşi

Autogara se mută în Piaţa Unirii, iar garajul în imediata apropiere a Atelierelor

Introducerea lucrului în acord. Incălzire centrală şi baie la Ateliere

Arătam în reportajul de ieri cum s'au prezentat maşinele Zis carosate în Atelierul „Rata" din Iaşi la întrecerea ce a avut loc la Direcţia Generală din Capitala şi am semnalat care au fost calităţile şi care au fost lipsurile maşinelor carosate la Iaşi, în raport cu acelea carosate în Atelierele Cluj şi Tg. Mureş.

La conferinia dela Bucureşti directorii Regionalelor Rata din ţară, precum şi responsabilii de producţie au fost încunoştiinţaţi că Direcţia Generală sporindu-şi efortul pentru a îmbunătăţi condiţiunile de muncă a întregului personal Rata, a luat o serie de măsuri menite să aducă simţitoare înlesniri tuturor muncitorilor.

Astfel s'au confecţionat salopete pentru muncitorii celor trei Ateliere. Salopetele vor fi livrate în mod gratuit.

Pentru personalul tehnic de conducere se confecţionează halate în vastele ateliere Apaca. Aceste vestminte vor sosi la Iaşi în jurul datei de 20 Iulie. Pentru personalul exploatării, liniilor, se fabrică costume tip. Personalul inclus în Regionala Rata Iaşi (taxatorii şi personalul Autogărilor) a şi început să le primească.

Şoferii vor fi în posesia uniformelor până la data de 20 Iulie crt. Personalul de linie (în afară de şoferi) vor achita uniformele în zece rate.

Un plan special pentru serviciile Rata din Iaşi

In afară de înlesnirile pentru îmbunătăţirea condiţiilor de muncă a tuturor salariaţilor Rata din ţară, — înlesniri de care se vor bucura şi salariaţii Regionalei Iaşi, s'a prevăzut un plan special de reorganizare a serviciilor Rata din Iaşi.

Garaj în apropierea Atelierelor

Curând vor porni lucrările pentru reconstruirea unui nou garaj, care va fi amenajat în localul fostei fabrici Poreţchi din imediata apropiere a Atelierelor, locai ce a fost rechiziţionat în mod special în acest scop.

In prezent, garajul funcţionează în strada Ilie Pintilie (fost Nicolina).

Prin aducerea garajului în imediata apropiere a Atelierelor, maşinile ce fac aşa numitele „curse de serviciu" vor realiza o pronunţată economie de combustibil şi de material.

Autogara se mută în Piaţa Unirii

Autogara Rata Iaşi sediul plecărilor şi sosirilor tuturor autobuzelor de călători, care e situată acum într'un local impropriu, va fi amenajată într'un apar-

(*Continuare în pag. 2-a*)

Cum învaţă şi cum trăesc

Studenţii români în U.R.S.S.

Am publicat în numerelee trecute informaţiile pe care ni le-a furnizat o studentă ieşană care învaţă la Leningrad despre viaţa din Uniunea Sovietică, despre condiţiile de muncă şi învăţătură a studenţilor sovietici.

— In Uniune, ne-a spus d-ra Kapri, sunt numeroşi studenţi veniţi din străinătate, cei mai mulţi din ţările de democraţie populară.

— Dintre toţi aceştia, Românii se prezintă aproape ce mai bine, atât din punct de vedere profesional cât şi disciplinar.

Cehoslovacii sunt la stud aproape pe acelaşi plan cu Românii, ei au însă alte deficienţe.

In continuare, interlocutoarea noastră ne-a vorbit despre atenţia specială acordată studenţilor străini în Soviete. Deşi studenţii români şi au venit abia la 1 Ianuarie, li s'au pus la dispoziţie profesori speciali cari să-i ajute să recupereze timpul pierdut.

Merită să fie subliniat

faptul că pentru a învăţa limba rusă, limba de predare, s'au pus la dispoziţia studenţilor străini profesori înzestraţi cu cele mai bune metode pedagogice, Rezultatele să văd. Studenţii străini au asimilat limba rusă şi s'au putut prezenta la examen în cele mai bune condiţii.

Ca o pildă

a atenţiei acordate studenţilor străini de forurile universitare sovietice domnişoara Kapri ne citează cazul unui student maghiar, care a venit slab pregătit. Profesori speciali au făcut atunci cu dânsul materia de liceu.

Relaţiile

dintre studenţii sovietici şi

(*Continuare în pag. 2-a*)

La „TEXTILA"

Producţia este în creştere

Angajamentele luate de muncitori până în prezent au fost realizate. Câteva scăderi şi noui sarcini care trebuesc îndeplinite

S'a arătat la timp cum au reuşit muncitorii de la Textila - Copou, printr'un efort susţinut şi sub îndrumarea Organizaţiei de Partid să realizeze succese serioase în muncă, după actul revoluţionar al naţionalizărilor de la 11 Iunie.

Angajamentul luat de ei de a pune în funcţie până la 1 Iulie 50 de războaie a fost îndeplinit sută la sută.

La fel va fi, desigur, îndeplinit angajamentul şi pentru celelalte maşini până ce la jumătatea lunei viitoare, toate războaiele vor căpăta viaţă.

O problemă nouă

Odată cu începerea prelucrării lutei, însă, o chestiune nouă s'a pus în faţa muncitorilor dela Textila.

Din diferite motive, pe care nu este locul să le analizăm aici, materia primă a început să fie prelucrată cu întârziere.

Programul de producţie, termenul până când materiile prime trebuiau să fie transformate s'a micşorat mult.

In schimb, muncitorii, s'au obligat să ducă la îndeplinire în două luni şi jumătate ceeace în mod normal trebuia făcut în 4 luni.

Producţia e în creştere

Practic, acest angajament poate fi îndeplinit dacă se măresc turaţiile, daca numărul turelor pe minut ar ajunge cel puţin la 3000.

Deocamdată s'a reuşit să se mărească această cifră de la 1600, atât cât se realiza până cum de mult la 2500.

Aşa se explică dece a fost posibilă creşterea normei de lucru de fiecare maşină dela 80—100 kg. pe zi la 180 kg.

In săptămânile care vor urma, muncitorii dela Textila vor mări această cifră la 230 kg.

Lipsuri în muncă

Muncitorii dela Textila au înţeles că în fabrica lor trebue să se instaureze un nou ritm de munca.

Deaceea ei urmăresc cu atenţie lipsurile şi în general tot ceeace ar putea să întârzie sau să diminueze realizările pe care şi le-au propus.

De exemplu, unii muncitori din fabrică, încă nu s'au adoptat la noul ritm, încă se mişcă greoi, sau pun prea puţin suflet în ceeace ar trebui de făcut.

In special treaba merge prea încet la torsul preimnar, la schimbatul spulurilor.

La fel trecerea la un nou fel de producţie, trecerea de la fabricarea cânepei la cea de iută precum şi accelerarea ritmului de producţie deschide atelierelor de întreţinere o nouă serie de probleme.

Este nevoie acum, mai mult ca oricând de o producţie şi de un randament

Z. SANDU

(*Continuare în pag. 2-a*)

O nouă contribuţie la ştiinţa fâneţurilor

T. Robotnov candidat în biologie

Presa sovietică a publicat în 30 Mai 1948 decizia Consiliului de Miniştri al U.R.S.S., referitoare la adjudecarea Premiilor Stalin pentru lucrări remarcabile efectuate în anul 1947.

Printre savanţii cari au fost distinşi cu Premii Stalin figurează şi Serghei Smelov, doctor în biologie, a cărui lucrare „Bazele biologice ale culturii fânaţurilor" este menită să joace un rol important în domeniul desvoltării animalliculturii socialiste.

Livezile ocupă în U.R.S.S. o suprafaţă imensă : peste 120.000.000 ha. Insemnătatea lor pentru economia naţională, precum a indicat academicianul Viliams, nu constă numai în faptul că ele oferă nutreţuri pentru creşterea vitelor, ci şi în faptul că ele sunt o verigă necesară în sistemul de utilizare raţională a teritoriului.

Academicianul V. Viliams, împreună cu profesorul A. Dmitriev, a făcut foarte mult pentru studierea livezilor, fiind considerat pe bună dreptate întemeetor al culturii ştiinţifice a fânaţurilor în U. R.S.S. Prof. Dr. Serghei Smelov este un demn discipol şi continuator al academicianului Viliams.

S. Smelov s'a format ca savant în perioada sovietică. Intreaga lui activitate de cercetător este indisolubil legată de Institutul de Stat al livezilor, ce şi-a făcut apariţia puţin timp dupa Revoluţia din Octombrie şi care a fost transformat ulterior în Institutul unional al nutreţurilor „V. Viliams".

Deja în primele sale lucrări ştiinţifice S. Smelov a manifestat tendinţe creatoare, ţintind căutarea unor noui căi în domeniul ştiinţei referitoare la livezi. Spiritul lui inovator s'a manifestat în lucrările consacrate studierii livezilor continentale.

Incepând cu anul 1922 S. Smelov a cercetat în decursul unui şir de ani imense întinderi de livezi în diferite părţi ale U.R.S.S., stabilind tipurile fundamentale de livezi continentale şi legile repartizării lor pe teritoriu şi în diferitele împrejurimi. Aceste lucrări l-au recomandat pe S. Smelov ca remarcabil cercetator.

Incepând cu 1936 S. Smelov şi-a consacrat activitatea studierii biologiei cerealelor de livadă—componenţi foarte importanţi ai ierburiior de pe livezi.

Rezultatele lucrărilor sale efectuate în decurs de mulţi ani sunt sintetizate în a sa carte „Bazele biologice ale fânaţuiriior", ce a apărut cu puţin timp în urmă,

Pe livezi recolta se creează în fond pe seama formării lăstarilor, ce răsar din muguri. Studierea formării lăstarilor are o mare însemnătate practică, dat fiindcă desvăluie mecanismul formării

(*Continuare în pag. 2-a*)

Filmul

„Chestiunea Rusă"

Spectatorii ieşeni au avut posibilitatea ca la începutul stagiunii teatrale din acest an să asiste la reprezentarea piesei lui Const. Simonov „Chestiunea Rusă". După textul dramaturgului sovietic, regisorul Mihail Romm a prelucrat textul cinematografic al filmului care rulează săptămâna aceasta la Trianon.

Despre textul lui Simonov, aproape acelaş ca al scenariului cinematografic am scris cu ocazia cronicelor dramatice de atunci.

„Chestiunea Rusă" prezintă unul din nenumăratele aspecte ale vieţii corupte americane. Autorul s'a oprit asupra lumei presei, a lumei stăpânită de marile trusturi de ziare ale lui Hearst şi Mac Cormick. După încetarea războiului, terorizaţi de „pericolul comunist" marii capitalişti din Wall-Street încep ofensiva împotriva Uniunii Sovietice, în primul rând pe calea influenţării opiniei publice, pe calea ziarelor, în „ţara tuturor libertăţilor".

Eroul filmului, Harry Smiths este spre deosebire de colegii săi un gazetar cinstit, nu un erou, dar ur

ŞT. P.

(Continuare în pag. 2-a)

CARTEA

„Reportaj cu ştreangul de gât"

de JULIUS FUCIK
Editura P. M. R.

In editura P. M. R. a apărut recent „Reportaj cu ştreangul de gât". Un zguduitor mesaj al unui condamnat la moarte şi în acelaş timp un testament plin de un înalt eroism, reportajul descrie ultimile zile din viaţa lui Iulius Fucik, membru în Comitetul Central al Partidului Comunist Cehoslovac şi prim redactor la „Rude Pravo" organ al P.C.C.

Prins de Gestapo, Fucik a suferit mai bine de un an, chinuit îngrozitor, la fiecare pas cu moartea înainte, a rezistat totuşi conştient de misiunea sa superioară şi mai ales ajutat de faptul că era înarmat cu cea mai superioară doctrină, doctrina marxistă-leninistă.

Ştiind că moartea lui este o chestiune de scurt timp, Fucik scrie precipitat dar concis, scrie esenţialul pe foile de hârtie care le scoate din închisoare unul din gardienii săi, foi care au fost adunate apoi una câte una de soţia sa după ce s'a întors dintr'un lagăr german. Pentrucă nu are timp, pentrucă moartea îi bate la uşă, el scrie principalul: „Oamenii sunt principalul" Deşi moartea i se apropie el scrie despre viaţă şi oameni. Despre oameni scrie: Nu pentru a-i preamări, ci pentru a-i da de exemplu altora". Despre bestiile fasciste: „Nu vor scăpa chiar dacă vor reuşi să-i omoare pe toţi martorii nelegiuirilor lor".

Ceeace impresionează în cartea lui Fucik este puterea uriaşă, forţa celor care chiar torturaţi sau schingiuiţi nu trădează. Dar trădătorii, laşii nu lipsesc, spune Fucik: „Spectacolul deţinuţilor cu conştiinţa frântă e ceva mai înfiorător decât spectacolul celor bătuţi".

Cât de emoţionantă este sărbătorirea lui 1 Mai în închisoare, atunci când Fucik evocă această sărbătoare în Piaţa Roşie din Moscova.

Deşi scrisă de un muribund, cartea degajă un optimism, o siguranţă precisă pentru victorie, pentru izbânda Partidului Comunist.

Cu o sete de viaţă uriaşă, Fucik primeşte moartea cu mândria unui luptător conştient. Un adevărat curs de morală comunistă, în faţa vieţii şi morţii, Fucik desvălue esenţa specială, aluatul deosebit din care sunt făuriţi luptătorii comunişti. Deşi a scos în grabă cartea, cu „ştreangul de gât" arta, o artă deosebită de a răscoli oamenii şi reportajul acestui muribund este infinit mai viu ca multe lucruri care se scriu astăzi.

Intr'una din pagini scrie Fucik: „Un singur lucru să cer vouă, celor care veţi supravieţui acestor timpuri, să nu uitaţi !"

Puţini sunt acei care să nu simtă o emoţie deosebită atunci când au terminat cartea celui executat la Berlin.

Ea oglindeşte curajul, vitejia, abnegaţia şi eroismul unui luptător comunist, aşa cum au fost atâţia în toată lumea, şi în toate partidele comuniste, exemple pentru luptătorii care i-au supravieţuit şi le continuă lupta.

Cu o oră înainte de a fi dus spre moarte Fucik a scris ultimele rânduri ale cărţii, un manifest zguduitor în simplitatea lui:

„Oameni, eu v'am iubit. Veghiaţi !"

Exemplu şi îndemn, scrisă cu o artă deosebită, „Reportaj cu ştreangul de gât" trebueşte cetit de toţi cei care participă astăzi la desăvârşirea idealurilor pentru care a murit eroul ziarist şi luptător Iulius Fucik.

CRONICAR

FILMUL

„Chestiunea Rusă"

— Urmare din pag. I-a —

om onost, un cetăţean cu conştiinţă şi idei progresiste. Primind bani pentru a scrie o carte împotriva Rusiei, în care să demonstreze că aceasta vrea războiul, după ce se întoarce din U. R. S. S. el scrie exact contrariul, demonstrând lupta pentru pace şi realizările oamenilor sovietici care urăsc un singur lucru, cum spune Harry Smiths „fascismul".

Harry a stat în tranşeele alături de sovietici, îi cunoaşte şi îi iubeşte, el va scrie o carte sinceră, cinstită despre ei. Bine înţeles cartea provoacă un scandal enorm, printre patronii trusturilor. Ei o vor distruge, editorii şi directorii de ziare vor refuza să o publice. Şi Harry va mai pierde casa, automobilul şi soţia sa. Un singur lucru nu-l pierde şi este mândru de aceasta: conştiinţa sa de cetăţean. Şi Harry va pleca să vorbească oamenilor despre ceeace alţii au refuzat să-i publice.

„Chestiunea Rusă" este o frescă vie a unei anumite vieţi americane, ea tratează realist diferenţa categorică între cele două lumi atât de deosebite ale Americei: lumea capitaliştilor, puţini dar atotputernici, şi lumea cetăţeanului simplu conştient, progresist, iubitor de pace şi libertate.

Este marele merit al regisorului Mihail Romm (pentru care a şi fost premiat cu premiul Stalin) de a fi ştiut să extragă din piesă esenţialul cinematografic. Prologul filmului, seria de imagini contrastante au dat dela început un relief pregnant filmului, plasându-l în plină atmosferă americană.

Romm a urmărit tot timpul cinematograficul, lucru deficil la preluarea unei piese şi a reuşit. Impărţind dialogul pe pasagii de mişcare, filmul nu a fost încetinit ca mişcare ci are un mers cursiv cu trepidaţie yankee. Atmosfera americană, interiorul redacţiei, viaţa de stradă, sunt realizări datorite îndemânării şi priceperii regisorului. Scenele mari, emoţionate pline de omenesc sunt însa adevăratele mari calităţi ale filmului. Trezirea la conştinţă a lui Harry, evaporarea în eterul albastru al avionului cu nefericitul Harry, scena în care îl înfruntă pe Maepherson, iată tot atâtea scene în care umanul se degajă în acea înaltă atmosferă a filmelor sovietice.

Distribuţia fericit aleasă, a avut în fruntea ei pe Vsevolad Axenov (un excepţional interpret al lui Harry Smiths, care a ştiut să emoţioneze prin simplitatea sentimentelor sale şi căldura plină de înţelegere şi iubire de oameni pe care a degajat-o.

Interioarele în stil american, muzica atât de sugestivă a lui Aram Haciaturian, dibăcia în a prinde imagini plastice a operatorului, fac din această pelicută sovietică, unul din cele mai de seamă filme ale ultimelor ani.

Având o ţinută morală superioară şi o poziţie ideologică înaintată „Chestiunea Rusă" este un exemplu din realizările tot mai mari ale cinematografului sovietic, o semnificativă pagină cinematografică şi o realizare de cele mai mari proporţii.

Pentrucă toate aspectele şi mai ales denumirea realizării filmului nu poate fi îmbrăţişată într'o simplă cronică cinematografică, el trebue văzut de toată lumea.

SPORT

Cristea a părăsit Universitatea

— Cristea, portarul Universităţii din Cluj s'a despărţit de gruparea sa.

Dinamo (Buc.) în Cehoslovacia

— Dinamo va juca în Cehoslovacia, în organizarea clubului Zidenice, la Praga, Brno şi Bratislava.

Planika, bolnav

Planika, unul din cei mai buni portari din lume, care apăra buturile Cehoslovaciei, este azi suferind într'un spital.

Participarea boxeurilor în C. U. T.

Participarea la C. U. T. a boxeurilor se produce odată cu începerea desfăşurării probelor regionale. F.R. Box, prin circulari trimise ligilor şi districtelor a dat dispoziţiuni ca acestea să comunice până la 18 Iulie a. c. formaţiile reprezentativelor judeţene.

Pentru ca participarea să fie cât mai mare, s'a decis programarea şi a categoriilor „minima" şi „hârtie".

Noul comitet FRFA

Luni seara a avut loc, în prezenţa d-lui Sergiu Petrovici, preşedintele OSP, Gh. Lichiadopol, secretar general, Marcel Vlaicu, secretar, Gh. Costinaş, secretar, I. Şiclovan şi O. Luchide, din direcţia technică, instalarea noului comitet al Federaţiei de Football, care are următoarea alcătuire:

Secretar general: dl. Tudor Vasile resp. technic: dl. Tony Irimescu, resp. organizatoric: dl. I. Stăncescu resp. presă şi propag: dl. I. Balaş. Membrii: d-nii L. Ardeleanu, I. Rucinsky şi A. Kahane.

Repr. Iaşului pentru jocul de Duminică, va fi alcătuită pe scheletul CFR-ului

Dl Olimpiu Drăgan, ne-a declarat eri că reprezentativa oraşului Iaşi pentru jocul de Duminică cu Piatra Neamţ va fi alcătuită din nou pe scheletul CFR-ului.

Macabyada dela Bucureşti a fost amânată

Macabyada dela Bucureşti, care urma să se desfăşoare între 17 şi 19 Iulie a fost amânată pentru luna Septembrie.

Faza II-a a C.U.T.-ului

Duminică 18 Iulie se dispută în localitate jocurile de wolley şi foot-ball, precum şi întrecerile atletice în cadrul C.U.T.-ului, faza II-a.

La „Textila"

Producţia este în creştere

(Urmare din pag. I-a)

mai mare la atelierele de fierărie, la tâmplărie, la strung etc.

Trebuieşte rezolvată, prin mijloace proprii, în limita posibilităţilor, problema accesorilor, a pieselor de schimb aşa cum s'a început să se facă şi până în prezent.

In acest senz. inovaţia în muncă a mecanicului Vasilevschi trebue să servească de exemplu tehnicienilor şi muncitorilor dela Textila.

La fel, în privinţa economisirii combustibilului, s'au luat o serie de măsuri pentru verificarea instalaţiilor ca nimic să nu se cheltuiască de prisos.

*

Lipsurile în mase le cunosc cei de la Textila; rămâne însă ca fiecare în parte să-şi verifice munca sa proprie, să vadă el singur dacă face tot ceeace se poate face pentru remedierea lor.

Aceasta, bineînţeles în afară de rolul de coordonare şi control pe care îl îndeplineşte comisia de producţie.

S'au realizat lucruri importante până în prezent; graficul exact al creşterii producţiei o dovedeşte cu prisosinţă. Indepărtarea lipsurilor prezente este o datorie a muncitorilor de la Textila-Copou.

Cum învaţă şi cum trăesc

Studenţii români în U.R.S.S.

(Urmare din pag. I-a)

cei străini sunt excelente. Studenţii sovietici dau serbări, festivaluri în cinstea studenţilor străini, îi ajută, le servesc de ghid, sunt adevăraţi prieteni.

Studenţii români

se interesează în deaproape de ceeace se petrece la ei în ţară prin radio, gazete. Ei au întâlniri la care discută evenimentele consumate în ţară. Pentru a fi de folos tinerei Republici, pentru a servi Republica s'au dus doar ei în Uniunea Sovietică să se pregătească.

Pe noi

ne bucură în deosebi grija forurilor universitare sovietice pentru studenţii români din Uniune.

Universităţile sovietice nu numai că nu furnizează diplome „bune pentru orient", ca în trecut cele occidentale, dar din potrivă, se interesează îndeaproape de formarea tinerilor ucenici ai culturii române.

E dovada

cea mai bună a prieteniei pe care ni-o poartă Uniunea Sovietică, în universităţile cărora se formează cadre tehnice bine pregătite ce vor duce Republica noastră populară, pe culmi necunoscute încă.

OAMENI ŞI FAPTE DIN U. R. S. S.

Participarea URSS. la expoziţia internaţională dela Buda-Pesta.

Uniunea Sovietică a luat parte anul acesta la patru târguri internaţionale care s'au ţinut în Polonia, Iugoslavia, Finlanda şi Ungaria. Ultimul, cel din Ungaria, a durat dela 11 la 27 Iunie. Numai în primele 10 zile peste 600 mii de oameni au vizitat pavilionul U.R.S.S. Obiectele expuse acolo au putut înfăţişa succesele industriei, agriculturii, ştiinţei şi culturii sovietice.

Anul acesta Uniunea Sovietică va mai lua parte la târgul internaţional din Paris, care va avea loc în Septembrie.

Aniversarea a 100 de ani dela naşterea pictorului rus V. I. Surikov

S'au împlinit zilele trecute 100 de ani dela naşterea marelui pictor rus V. I. Surikov. Aniversarea a fost sărbătorită în întreaga Uniune Sovietică. In amintirea poetului va fi ridicată la Moscova o statue a lui Surikov, iar la Leningrad şi Krasnoiarsk, patria poetului, vor fi ridicate busturi în bronz. In casa din Krasnoiarsk, unde s'a născut şi a trăit Surikov, va fi deschis un muzeu. Institutului de pictură din Moscova, de pe lângă Academia de arte a U. R. S. S., i s'a dat numele de „I. V. Surikov". Pentru noul an şcolar, la acest institut vor exista câte două burse „Surikov" a 400 ruble lunar pentru studenţi şi două a 800 de ruble pentru aspiranţi.

O filială a Galeriei Tretiakov

La Tallin (RSS Estonă) se deschide o filiala a Galeriei Tretiakov. Acolo vor fi expuse cam 300 de tablouri ale celor mai renumiţi pictori de dinainte de Revoluţie şi din epoca sovietica.

Pentruca muncitorii Estoniei să poată cunoaşte toate bogăţiile Galeriei Tretiakov, tablourile vor fi treptat reînnoite.

Oraşul copiilor

La Parcul central de cultură şi odihnă „Gorki" din Moscova a luat fiinţă un „oraşel" al copiilor, care a vizitat zilnic de peste 5000 de elevi.

Copiii se duc acolo ca să se odihnească, să se joace şi chiar să înveţe unele lucruri sub conducerea unor pedagogi pricepuţi.

Există un pavilion în care copiii execută diferite lucrări în lemn, într'un alt pavilion ei învaţă să deseneze sau să modeleze. Tinerii naturalişti au o grădină înzestrată cu diferite culturi şi o mica staţiune meteorologică.

Copiii fac ierbare, strâng plante medicinale. O mare atracţie constituie clubul tinerilor automobilişti, unde copiii învaţă să conducă o maşină sau o motocicletă.

Cel mai mare club muncitoresc din Moscova

Palatul culturii dela Uzinele de automobile „Stalin", din Moscova, este cel mai mare club muncitoresc din capitala sovietică. Zilele trecute a avut loc o conferinţă a membrilor clubului, în vederea examinării activităţii desfăşurate în cursul anului trecut.

Clubul este vizitat zilnic de vreo 4000 muncitori şi membri ai familiilor lor. Două mii lucrători şi funcţionari ai uzinelor iau parte la cele 47 cercuri artistice de amatori. Jumatate de milion de auditori au urmărit, în cursul anului trecut, conferinţele politice, ştiinţifice şi artistice. Numarul conferinţelor va spori şi mai mult, în urma înfiinţării unei secţiuni a biroului central de conferinţe de pe lângă „Asociaţia pentru răspândirea cunoştinţelor ştiinţifice şi politice".

Palatul culturii are câteva biblioteci, între care şi două pentru copii. Biblioteca principală poseda 75.000 volume. Ultimele apariţii literare sau ştiinţifice publicate în U. R. S. S. sau în străinătate, sunt discutate la şedinţele speciale care se ţin regulat în fiecare Marţi.

Clubul are orchestra sa proprie, un cor, un alt cor special pentru cântecele populare ruse, un cerc dramatic, un cerc coreografic şi alte ansambluri artistice.

Vladivostoc-Moscova 9320 km. în 227 ore cu trenul

Reluarea curselor regulate ale „Extrem-Orient-Expresului.

Primul Extrem-Orient-Express care a reluat cursa regulată între Vladivostoc şi Moscova, dela terminarea războiului, a sosit la Moscova, venind dela Vladivostoc, în ziua de 14 Iunie, parcurgând distanţa de 9320 km., în 227 ore, cu 24 ore mai puţin decât face un tren de persoane, pe aceiaşi distanţă. Printre călători, se aflau numeroşi salariaţi ai instituţiilor şi întreprinderilor din extremul Orient, Siberia şi Urali, care se îndreptau spre staţiunile balneo-climatice din Crimeea şi Caucaz, din Moscova.

In tren funcţionează o bibliotecă şi un birou special care îngrijeşte de reţinerea biletelor pentru camerele de hotel şi teatrele din Moscova.

Un plan pentru reorganizarea serviciilor „Rata" la Iaşi

(Urmare din pag. I-a)

tament încăpător în fostul imobil Braunştein din Piaţa Unirii, iar birourile Direcţiei Regionale care funcţionează la etajul acestui imobil, vor fi extinse.

Şi la Ateliere se vor produce simţitoare îmbunătăţiri

Aşa, se va proceda la montarea de calorifere cu încălzire centrală pentru a se evita în lunile de iarnă încălzirea cu sobe de tablă nu tocmai recomandabile. Deasemeni s'a aprobat constituirea unei băi pentru muncitorii Atelierelor, precum şi amenajarea unei săli de mese şi a unei cantine, încăperi care până acum nu erau decât improvizaţii în hangarele Atelierelor. Se va ridica şi un etaj necesar instalării birourilor.

Problema acordului

Dela 1 Iulie crt. s'a introdus şi la Rata sistemul de lucru în acord. Aceasta, în urma hotărârii Direcţiei Generale care a studiat problema şi a trimis tuturor serviciilor Rata instrucţiunile necesare. Ceeace ţinem să subliniem este faptul că şi personalul dela exploatare va fi plătit potrivit calculului de muncă în acord.

Un angajament preţios

pe care şi l-a luat personalul dela Rata Iaşi este că până la data de 7 Noembrie 1948 (când se împlinesc 100 ani dela înfiinţarea celor patru Regionale Iaşi, Cluj, Bucureşti, Tg. Mureş), traseele Regionalei Iaşi să fie deservite numai de autobuze, eliminându-se din transportul de călători camioanele cu prelată şi dubele.

Pentru ca această sarcină să fie dusă la bun sfârşit, urmează că muncitorii Atelierelor ieşene să realizeze un tip de autobuz cât mai perfecţionat, înlăturându-se deficienţele constatate recent la Direcţia Regională.

Cât priveşte camioanele cu prelată şi autodubele ele vor fi transformate din nou în autovehicule de marfă. Şi acum când transportul mărfurilor capătă deosebită însemnătate, întrucât schimburile între sat şi oraş vor deveni mai accentuate munca salariaţilor dela Rata va trebui îndrumată şi în această direcţie.

REP.

O nouă contribuţie la ştiinţa fâneţurilor

(Urmare din pag. I-a)

recoltei pe livezi.

Lucrarea susmenţionată a lui Smelov este consacrată analizărei amănunţite a acestei extrem de importante probleme din domeniul biologiei cerealelor vivace de livadă.

El a studiat în mod consecvent, pas după pas, procesele de formare a lăstarilor la cerealele vivace. El a cercetat deasemenea şi problemele conexe ale biologiei plantelor (formarea sistemelor de rădăcini şi dinamismul substanţelor de rezervă). Fără de cunoaşterea cărora este imposibilă înţelegerea proceselor de formare a lăstarilor.

Noul material vast în domeniul ştiinţei fânaţurilor, care este cuprins în cartea lui Smelov, constitue unul din principalele ei merite. In cartea lui Smelov este expusă deasemenea o metodologie originală de cercetare a livezilor.

Lucrarea lui S. Smelov poate servi ca program în vederea efectuării unor cercetări asemănătoare în alte regiuni şi la alte obiecte.

Chestiunea formării lăstarilor la cerealele de livadă a fost pentru prima oară analizată în literatura mondială cu o excepţională amploare şi meticulozitate. Nici în lucrările ştiinţifice din Europa Occidentală, nici în cele americane nu putem găsi o colaborare atât de amplă şi adâncă a acestei chestiuni.

Apariţia lucrărilor profesorului S. Smelov poate fi considerată ca un eveniment de mare importanţă în domeniul ştiinţei referitoare la livezi şi păşuni. Aceste lucrări vor deveni fără îndoială un manual indispensabil al cultivatorilor şi cercetarilor de livezi, exercitând o mare influenţă asupra desvoltării ulterioare a culturii şi ştiinţei fânaţurilor în ţara noastră.

Trebue să relevăm şi alte laturi ale activităţii foarte folositoare desfăşurate de S. Smelov. In decursul celor 25 de ani şi mai bine de activitate ştiinţifică şi pedagogică el a publicat peste 35 lucrări ştiinţifice şi un mare număr de articole populare. Printre numeroşii săi discipoli sunt patru doctori şi numeroşi candidaţi în ştiinţe. S. Smelov desfăşoară o mare activitate în domeniul conducerii secţiei de livezi şi păşuni din sânul Institutului de nutreţuri, care este una din cele mai mari secţii ale acestui Institut, este „consultat permanent în domeniul culturii fânaţurilor la Ministerul de Agricultură al U.R.S.S., conduce secţia de aspiratură, etc.

In persoana lui S. Smelov sunt conjugate trăsăturile, care-l caracterizează pe savantul sovietic înaintat. El este un inovator, care se străduieşte să mărească recolta la hectar a livezilor noastre în baza studierii diferitelor probleme teoretice, el este strâns legat cu câmpul de producţie, cu viaţa practică, cu poporul.

Vânzători de ziare
Se angajează în condiţiuni avantajoase

INFORMAȚIUNI

Numiri și detașări

— D-nele Elena Rotaru, Frăsnia Ilie și Aneta Ciornei au fost numite în mod provizoriu în serviciul spitalului din Podul Iloaie (Iași).

— Dl. Gheorghe Vrăbiuță funcționar la Facultatea de Teologie din Suceava a fost repartizat într'un post vacant în cadrul Universității din Iași.

— Dl. Elbidifor Popovici, secretar general la Facultatea de Teologie din Suceava, se repartizează, încadrându-se în postul echivalent vacant de secretar general la Facultatea de Medicină din Iași.

Colonie școlară

Ieri dimineață a plecat din Iași un număr mare de eleve de la liceul „Oltea Doamna" din Iași la colonia școlară instituită la Fundul Moldovei. Elevele vor rămâne timp de o lună în această colonie.

— Prin decizia d-lui adjunct la Președenția Consiliului de Miniștri Nr. 109 din 1 Iulie crt. încetează delegațiunile d-lor Gheorghe Rășchitoru ca subinspector și Schipor Ilie (controlor) la Serviciul de Control Economic al Județului Iași.

Inființarea unui post de prim-ajutor medical la Bivolari

Organizațiile muncitorești locale din Bivolari au adresat o cerere Casei Asigurărilor Sociale din Iași, propunând înființarea unui post de prim-ajutor medical la Bivolari.

In vederea rezolvării acestei probleme, s'au deplasat la fața locului, o comisiune formată din directorul Casei, șeful Serviciului medical care au studiat la fața locului modalitățile de organizare a unui dispensar.

Dela P. N. P.

Joia trecută a avut loc la sediul județenei PNP Iași o ședință de lucru cu președinții și secretarii generali de sectoare și cu secretarii de secții și grupări.

A prezidat dl. inspector g-ral al învățământului Octav Teaciuc, secretar general al organizației județene. S'au prezentat rapoarte de activitate, s'au făcut critici constructive și s'au luat noui angajamente pentru săptămâna în curs.

— Vineri a avut loc o ședință plenară la sectorul I prezidată de dl. dr. P, Balmuș. D-sa a făcut o documentată analiză a situației politice din interior și din afară.

Au urmat discuții, rapoartele secțiilor și s'au luat sarcini organizatorice, financiare și culturale.

— Tot Vineri s'a ținut ședința plenară a sectorului Copou sub președenția d-lui Maior Iliescu.

— Secția financiară a comitetului județean s'a întrunit Vineri sub președenția d-nei Betty Leibovici. S'au primit rapoarte asupra gestiunei județenei și a sectoarelor partidului, făcându-se totodată și un bilanț al chermesei care s'a dat recent. S'au luat deasemenea măsuri pentru reactivarea activității pe teren a colectivelor de îndrumători financiari.

Dela Parchet

Locuitorul Constantin Tanana din com. Uricani satul Vorovești județul Iași a introdus la Parchetul local o plângere împotriva numiților Const. Florescu, Gh. Ungureanu, Gh. Hrițcu și Const. Gavril, toți din satul Vorovești.

Reclamantul arată că susnumiții întâlnind pe șosea pe soția sa Irodia C. Tanana și-au bătut joc de ea.

Plângerea a fost trimisă Postului de Jandarmi Copou pentru efectuarea cercetărilor și dresarea actelor de dare în judecată.

Acțiunea Guvernului
pentru pregătirea ucenicilor

(Continuare din pagina 1-a)

de dușuri și o frumoasă bibliotecă trimisă de Minister, stă la dispoziția ucenicilor după o zi de învățătură și muncă. Am terminat de vizitat și eșim în grădiniță.

Deși e trecut de ora 8, ucenicii mai trebăluesc printre straturi.

— „Așteptăm să vină dela lucru croitorii și apoi ne ducem la masă, ne spune ucenicul Cireș Ștefan. „Croitorii" sunt ucenicii dați la croitorie și sunt ținuți până târziu noaptea de patroni.

Vorbesc ucenicii

Tot Cireș Ștefan, care este responsabilul tineretului din cămin, ne informează că din 45 ucenici câți sunt în cămin, 15 dintre cei mai debili, au fost trimiși la „băi", în colonie la Constanța.

— „Ni s'a spus că vom pleca și noi la Constanța, intervine un prichindel.

E Petrică Chiriac, zețar la întreprinderile „Lupta Moldovei".

—„ Așa cum îl vedeți de mic, a luat premiul I la învățătură, a câștigat steagul muncii la școala noastră, e un mare mâncău însă, ne spune râzând Botez Ioan, un viitor mecanic.

Lipsuri

Cu acest prilej, aflăm că nu numai Petru Chiriac e veșnic flămând, ci și restul ucenicilor. Acest lucru se datorește faptului, ne informează ucenicii, că sub administratorul face prea „mare economie", iar bucătăreasa... gustă prea des din bucate. Această situație nu va dăinui însă mult, deoarece ucenicii sunt hotărâți să o curme, tot așa cum au curmat o încercare a unui pedagog de a instaura în cămin regimul bătăii. Totuși, n'ar strica dacă organele sindicale, care au o mare răspundere în creșterea cadrelor, s'ar ocupa ceva mai mult de cămin, fiind mai vigilenți.

Exceptând cele relatate mai sus

se poate spune că ucenicii găsesc în căminul lor, un mare sprijin.

Ucenicul Botez Ioan, ne relatează de pilda că, până la intrarea în camin, fiind lipsit de părinți, umbla veșnic gol și flămând. Acum datorită faptului ca au intreținerea gratuită, ucenicii, au posibilitatea ca din micile lor salarii, sa-și cumpere îmbrăcămintea necesară.

Faptul că sunt oarecum lipsiți de griji le oferă și posibilitați de culturalizare,

Astfel cu ajutorul responsabilului cultural, au luat ființă în cămin, ore speciale de lectură și studiu. Alcătuiți în cercuri, ucenicii citesc cărți din biblioteca sau studiază în colectiv diferite probleme sociale. Demn de subliniat, este și ziarul de perete al ucenicilor. Articole frumos scrise și legate de preocupările lor, demonstrează voința lor de a învața cât mai mult și cât mai multe.

Inainte de a părăsi căminul, aflăm că mai sunt unii muncitori și maiștri care continua vechea atitudine de sbiri față de ucenici. Aceasta atitudine nu era justă nici înainte, dar mai cu seama astazi.

Muncitorii conștienți trebue să priceapa ca astazi, când forța conducatoare în Stat a devenit clasa muncitoare, ucenicii trebue îndrumați cu dragoste, înțelegere și grija parintească.

Caci numai asigurând ucenicilor posibilitați de pregatire profesionala, ridicare culturala, și o îngrijire necesară, vom da industriei noastre contingente de oameni calificați, care să ducă înainte progresul economiei naționale.

Carnet polițienesc

Arestarea unui pungaș de buzunare

Organele poliției locale, au arestat ieri dimineață pe individul D-tru Lupu din str. P. Șchiopul, 45 un periculos pungaș de buzunare.

Acesta a fost surprins de femeea Tasia Perișoară din jud. Fălciu, în timp ce îi cotrobăia prin traistă, după ce în prealabil îi sustrasese 15 mii lei,

Cercetat pungașul a recunoscut că a sustras banii femeii.

O fetiță surprinsă de o mașină

Cu toate avertismentele adresate, șoferii continuă să gonească în viteză pe arterele principale ale orașului, provocând aproape regulat accidente.

Astfel eri seara, un turism al cărui număr n'a putut fi încă aflat, venind cu viteză mare pe str. Ștefan cel Mare, a lovit puternic fetița Ana Cărbune din strada Apeduc, provocându-i grave leziuni.

Biroul circulației a întreprins cercetări.

Incendiul din str. Uzinei

Un început de incendiu s'a declarat la tâmplăria mecanică „Fulger" proprietatea d-lui Adolf Solomon, din str. Uzinei 70.

După o încordată muncă de o oră, pompierii sosiți la fața locului, au reușit să localizeze focul.

Pagubele materiale se cifreaza la câteva zeci de mii de lei. Chestura de poliție a întreprins cercetări deoarece se pare că focul a fost pus de o mână criminală.

Abandon

D-l Potârlescu Ioan din str. Macedoniei 16, a reclamat poliției pe soția sa Sabina pentru faptul de abandon conjugal.

Susnumitul relatează că, întorcându-se dela serviciu, a găsit locuința complet devalizată și... soția lipsă.

S'au luat măsuri pentru readucerea fugarei.

Abonați-vă la „Opinia"

Cel mai bun film al anului PRODUCȚIA STUDIOULUI MOSFILM 1948
CHESTIUNEA RUSA
ASTĂZI La TRIANON
Regia: MIHAIL ROMM laureat al Premiului Stalin

Secerișul este în toi
în toată țara

Campania secerișului e în plină desfășurare în toate județele din țară. Se seceră cu mâna și cu secerători simple și secerători-legători.

Sfoara pentru legatul snopilor a ajuns la destinație ca să poată fi distribuită la timp.

Culturile de porumb au vegetat în condiții bune și sunt mult mai avansate ca anii trecuți.

Totuși porumbul n'a legat încă decât la unele culturi excepționale din grădini.

Indată după strânsul snopilor se va începe facerea ogoarelor de vară.

PROVINCIA

Inaugurarea cenaclului literar „I. C. Frimu", la Vaslui

Luând în considerație linia trasată de Uniunea Sindicatelor de Artiști, Scriitori și Ziariști din RPR, un grup de muncitori și intelectuali progresiști din Vaslui, cu sprijinul județenei PMR și al Consilieratului Cultural al Ministerului Informațiilor, a pus bazele unui cenaclu literar, ce poartă numele marelui luptător I. C. Frimu.

In cadrul acestui cenaclu, se vor discuta realitățile vremii și sarcinile ce se impun astazi celor ce muncesc pe ogorul artei.

Astfel, Luni 12 Iulie crt., a avut loc in amfiteatrul liceului Mihail Kogălniceanu din localitate deschiderea oficiala a cenaclului. A participat un public format din reprezentanții autorităților politice și de masse, precum și numeroși iubitori de frumos și progres.

Inaugurarea s'a făcut prin conferințele d-lor profesori: Vasile Catarama, care a tratat despre „Ideologia Literară în concepția democrației Populare" și A. Constantinescu despre „Misiunea muzicei în concepția actuala", viu aplaudate de asistență.

Publicul a manifestat o satisfacție deosebită, dovedind astfel cât de necesar și cât de mult a lipsit un astfel de cenaclu în orașul nostru.

Programul pe luna Iulie a cenaclului „I. C. Frimu", cuprinde un matorul ciclu de conferințe: Luni 19 Iulie: „Jurnalismul, școală a opiniei publice", de Valer Mitru, poet și ziarist; „Noua concepție asupra Teatrului", de prof. Octav Marculescu, „Lecturi din opere originale".

Luni 26 Iulie: „Arta Plastica factor ideologic în RPR", de prof. Petru Chiciuc. „Lecturi din opere originale".

Tineretul sătesc lucrează voluntar la refacerea satelor

In județul Vaslui tinerii săteni au executat urmatoarele lucrări de folos obștesc în cadrul săptămânei de reconstrucție, a satelor noastre. Astfel, s'a construit și reconstruit 11 podari, amenajat 20.000 m. de șosea, curațat 456 ha. de islaz și prășit 88 ha. de porumb.

Munca începută de tineretul sătesc, este continuată cu râvnă.

Reintoarcerea unei brigăzi voluntare a F. N. T. D. R-ului

In ziua de 11 Iulie a. c. a sosit în gara Vaslui prima brigadă voluntară a FNTDR-ului local, depe șanterul național Lunca Prutului.

Populația și autoritățile vasluene au făcut brigadierilor o călduroasă primire.

A vorbit d. Căpităniță Gh. secretarul FNTDR-ului, care le-a urat bun venit.

C.F.R.-Libertatea-Negrești 7—3 (5—2)

Formația foot-ballistică vasluiană C.F.R. a susținut la Negrești, primul match cu echipa locală „Libertatea".

Victoria a fost de partea vasluienilor, care au dispus de negreșteni cu 7-3 (5-2).

Punctele învingătorilor au fost înscrise de Popescu (3) Pascu (2), Simionescu (1) și Duți (în propria poartă), iar dela învinși, Florea, Manoliu și Munteanu.

S'a remarcat Nicoleanu cel mai bun de pe teren. Deasemeni, ne-au placut: Popescu, Oltaru, Pascu și Simionescu dela C. F. R, iar dela „Libertatea": Davidel, Munteanu și Lazer.

Lista premianților dela școala Nr. 2 de Fete din orașul Vaslui

Cl. I Premiul I: Nicolau Iuliana, Foghel Daniela, Tiron Elena, Pan[illegible] Eugenia, Hațu Cornelia, Hâncu Adriana, Danila Nicoleta, Tr[illegible] Elena și Gh[illegible] Elena.

Premiul II: Pruteanu Ioana, Diaconu Eugenia, Bighiu Margareta și Coman Virginia.

Premiul III: Ungureanu Eugenia, Vasiliu Zenobia, Ta[illegible] Ecaterina, Hâncu Florentina și Bunaru Maria.

Cl. II. Premiul I: Săndulescu Lăcrămioara, Aghiu Elena, Hâncu Aurora, Georgescu Tatiana, Sorețki Manuela, Pulpan Mioara și Sofronie Silvia.

Premiul I: Răchită D. Trișca Emilia, Boghiu Valeria.

Premiul II: Ciolan Geta, Fluoti Maria și Popescu R.

Cl. III. Premiul I: Dumitriu Monica, Peșter Venera, Serbu Valentina, Ochiana Mariana, Solomon Maria, Tiron Eugenia.

Premiul II: Apachiții Maria, Chirica Elena, Câmpeanu Aurora, Dascălu Silvia, Iacob Lidia, Aronovici Golda.

Premiul III: Smilovici Clara, Nițulescu E. Doroftei N.

CL. IV. Premiul I: Nicolau Viorica, Vasiliu Vasilica, Dobrovalski Ecaterina, Trofin Elena, Enache Georgeta, Popovici Eugenia, Bușilă Viorica.

CU 500 LEI
învățați fie DACTILOGRAFIA (mașina de scris), fie STENOGRAFIA, CONTABILITATEA CORESPONDENȚA, LUCRARI DE BIROU sau LIMBI STRAINE, ca Engleza, Rusa, Franceza, Germana.
Se eliberează DIPLOMĂ.
Se fac înscrieri de începători și avansați și
Se scrie, se copiază și se TRADUCE în și din limbile de mai sus orice acte, corespondență, literatură etc.
Adresați-vă la **singura** ȘCOALA de STENO-DACTILOGRAFIE din str. Muzeiol Nr. 9 (vis a vis de Liceu Oltea Doamna), la orice oră din zi.

Sindicaliștii au reduceri la toate obiectele

PIERDUT buletinul de la Biroul Populației pe numele Maria Savin str. Th. Neculuță Nr. 10. Il declar nul.

TEATRUL NAȚIONAL
Turneul Teatrului Evreesc „Ikuf"-București
prezintă
Joi 15 Iulie ora 8 seara, **Vineri 16 Iulie** ora 8 seara, **Sâmbătă 17 Iulie** ora 4 d. a. și **Duminică 18 Iulie 1948** ora 8 seara
Lozul cel Mare
(200.000) comedie în 4 acte de Schalom Alechem
Sâmbătă 17 Iulie ora 8 seara, **Duminică 13 Iulie** ora 4 d. a. și **Luni 19 Iulie** ora 8 seara
Cântecul Răzbunării
3 acte (10 tablouri) de H. Sloves
Prețul biletelor: Fotoliu 200 lei, Rezervat 140 lei, Stal 120 lei, Balcon 100 lei, Galerie 75 lei plus taxele T. O. B. și I. O. V. R.
Biletele la Agenția Teatrală THALIA Piața Unirei (Palatul Consiliului Sindical Județean). Telef. 2611

SIDOLI PREZINTA ASTAZI
Succesul ecranului mondial
UN FILM cu o pildă impresionantă de jertfă și eroism UN FILM cu o interpretare magistrală
O PRODUCȚIE MOSFILM 1948
MARITE
cu TATIANA LENNIKOVA și IOZAS LAUMAS
și ansamblul popular „DAINA" sub conducerea lui Ianos Svedaș

„PHOENIX"
Prezintă astăzi un film monumental,
Un film sovietic 1948
Insula piraților
După romanul celebru al lui R. STEVENSON
După scenariul lui O. LEONIDOV și după Regia lui V. VAINSTOK
Complectare Jurnal O. N. C.

PREVENIREA
accidentelor de muncă
la fabricile naționalizate

Dispozițiunile date de către Centralele Industriale

Centralele Industriale au trimis o circulară fabricilor naționalizate prin care le cere ca să facă neîntârziat formele și îmbunătățirile tehnice pentru prevenirea accidentelor de muncă.

Aceste măsuri trebuiesc luate până la 1 Octombrie când decizia privind prevenirea acestor accidente intra în vigoare. E vorba de decizia aparută în Monitorul Oficial Numarul 148 din 30 Iunie.

Se atrage atențiunea că alături de răspunderea penală și civilă a directorului întreprinderii pentru accidentele de muncă întâmplate din cauza inexistenței mijloacelor de prevedere există și o raspundere a Statului în dubla sa calitate de proprietar și comitent. In consecință lucrările de instalare a apărătoarelor la mașini urmează a fi făcute imediat, iar prelucrarea tezelor privind apărarea contra accidentelor de muncă, trebuie începută imediat.

Abonați-vă la OPINIA

Schimburile
de materiale între fabrici

— Ministerul de Finanțe a aprobat ca schimburile de materii prime semi-fabricate, scule, unelte și mașini — intervenite între diferite întreprinderi industriale să fie scutite de t a z e l e și i m p o z i t e l e pe timbru— dacă bunurile ce schimbă au fost cumpărate de întreprinderile respective cu documente legal fiscalizate.

Intreprinderile ce vor să facă astfel de schimburi vor adresa o cerere Ministerului de Industrie, după ce în prealabil vor fi luat avizul Centralelor Industriale cu privire la utilitatea și oportunitatea schimbului cerut.

ULTIMA ORA

Când începe judecarea apelurilor fiscale

O mare acțiune pentru urmărirea evazioniștilor

In cursul lunei August, la data și după normele care vor fi comunicate de Ministerul Finanțelor prin Direcțiunea contribuțiunilor directe, a Administrației Financiare din Iași, va începe funcționarea comisiunilor de Apel pentru judecarea apelurilor eventual rămase din exercițiul trecut cât și pentru cele privind exercițiul 1948 | 1949.

Verificările pentru descoperirea și sancționarea evazioniștilor fiscali

vor fi intensificate în cursul lunei care vine.

Cercetările vor fi făcute metodic confruntându-se matricolele exercițiului 1948 | 49 cu acele ale exercițiului 1947 | 48, cu tablourile organizațiilor profesionale, camerii de comerț etc., și mai ales făcându-se cercetări pe teren, stradă cu stradă, casă cu casă.

2. Vor fi continuate verificările privind impozitele ce se realizează prin reținerea și vărsarea sau prin plată directă (mobiliar, salarii, profesional, clădiri, cota de 27 la sută cât și impozitul special), dresându-se acte de contravenție în toate cazurile în care drepturile Statului n'au fost achitate la timp din proprie inițiativă.

3. Vor fi începute, la data și conform dispozițiunilor ce vor fi date de Minister prin direcțiunea de resort verificările întreprinderilor comerciale și industrial impuse provizoriu numai pe baza declarațiunilor (fără cercetări)

Înăsprirea pedepselor pentru trecerea frauduloasă a frontierei

Monitorul Oficial de astăzi 14 Iulie, publică un decret al Prezidiului Marei Adunări Naționale a R.P.R. prin care articolul 267 din codul penal, referitor la toți cei ce comit vreun act preparator pentru săvârșirea delictului de trecere frauduloasă a frontierei, se modifică, pedeapsa prevăzută fiind mărită la închisoare corecțională dela 2 la 5 ani.

Salarizarea studenților ingineri și subingineri care fac stagiul de practică în intreprinderi

BUC. 15.— (Agerpres) C. C. M. a trimis o circulară tuturor Consiliilor Sindicale Județene prin care cere ca aceasta să ia toate măsurile pentru executarea în cele mai bune condițiuni a repartizării elevilor precum și pentru respectarea salarizării potrivit normelor de mai jos:

Salarizarea elevilor școlii Politehnice

Anul de studii	Cat. de indus. I.	II.	III.
IV	5270	4695	4174
III.	4904	3913	3339
II.	4382	3288	3025
I.	3704	2880	2713

Elevii școalei superioare

III	4282	3278	3026
II	3704	2880	2713
I	3192	2739	2525

Prin categorii de industrii se înțeleg cele prevăzute în decizia No. 4755 din Mon. Oficial No. 186 din 15 August 1948 și anume: categoria I minieri, cat. II metalaurgie, chimie etc., categoria III textile, agricoli, etc.

Pentru elevii geologi care vor face deplasări pe teren s'a stabilit — în afară de salariu aferent categoriei — o diurnă fixă de 200 lei pe zi.

Inainte de a intra în întreprinderi toți elevii vor lua contact cu Consiliile Sindicale Județene respective pentru a dovedi calitatea lor în baza actelor eliberate de U.N.S.R.

Programa analitică a examenului pentru profesorii de gimnazii (ciclul II)

Pentru partea literară:

Istoria: Perioadele Istoriei României. Orânduirea sclavagistă, feudală, destrămarea feudalismului și desvoltarea capitalismului, România după 23 August 1944 și 6 Martie 1945. Reformele democratice.

Antichitatea și evul mediu, (Orientul, Grecii, Românii, Evul mediu). Istoria modernă și contemporană:

Caracterele generale ale epocei contemporane.

Geografia

Geografia României: Așezarea pe glob și în Europa. Relieful, Chimia, Hidrografia, Populația. Structura politică-administrativă, Geografia economică, bogății vegetale, animale, minerale, industria, Căi de comunicație, comerț,

Țările vecine: U. R. S. S. Bulgaria, Jugoslavia și Ungaria.

Limba și literatura română: Istoria limbii române în legătură cu fazele dezvoltării societății. Elementul constitutiv (latin, autohton, Inf. slavă) dialecte.

Literatura populară, lit. religioasă veche, lit. istorică, școala ardeleană și curentul latinist. Inceputurile lit. române moderne. Scriitorii epocei revoluționare, literat. post revoluționară, Semănătorismul, poporanismul, Literatura contemporană, caracterul ei reacționar sau progresist.

Influența literaturii populare asupra scriitorilor noștri culți.

Relațiile româno-slave de-a lungul veacurilor.

Idei progresiste în operele scriitorilor „pașoptiști".

Anul 1907 în literatură.

*

In numărul de mâine vom publica programa analitică pentru partea științifică.

Vizita d-nei Ofelia Manole, secretar general la Ministerul Sănătății la Iași

In cursul dimineții de astăzi a sosit în localitate d-na Ofelia Manole, secretar-general la Ministerul Sănătății însoțită de d-l Dr. L. Solomon din Ministerul Sănătății și de d-l Lașcu, director de cabinet.

D-na secretar-general a inspectat unitățile spitalicești din oraș, urmând ca încă în după amiaza zilei de astăzi să părăsească Iașul plecând spre Botoșani.

Peste două zile d-na Ofelia Manole va reveni la Iași unde va rezolva o serie de probleme legate de chestiunile sanitare locale.

TELEGRAMA

Frontului Democrației Populare din R. P. R.

BUC. 15— (Agerpres)

Către Frontul Democrat popular

ROMA

Frontul Democrației Populare din R. P. R. este profund indignat de odiosul atentat comis împotriva vajnicului luptător care și-a dedicat viața, luptei pentru democrație populară și pace, Palmiro Togliatti.

In numele poporului nostru, exprimăm nețărmurita noastră revoltă împotriva criminalului și patronilor săi imperialști, care atentând la viața fiului de vază al poporului italian, au căutat să submineze lupta împotriva imperialismului ne exprimăm profunda noastră simpatie față de Palmiro Togliatte o grabnică însănătoșire, manifestându-și totodată încrederea în succesele luptei pe care o duce poporul italian, pentru pace trainică și democrație populară.

Președintele Consiliului Național F.D.P.,
Dr. P. GROZA

Fundația Ferdinand I din Iași, trece în proprietatea statului

Printr'un decret prezidial Fundația Regele Ferdinand I se desființează, întreg patrimoniul Fundațiunii desființate trecând în proprietatea Statului. Imobilul din Iași cu toate colecțiunile și mobilierul să trece în patrimoniul Universității Cuza Vodă din Iași pentru a adăposti biblioteca centrală a acestei universități. Imobilul din Iași, (fost institutul Regina Maria) pentru educația fiicelor de ofițeri trece în patrimoniul politehnicei Gh. Asaki din Iași pentru a adăposti căminul de studenți „Ion Niculi"

Arhiva și mobilierul birourilor adăpostite în palatul Cotroceni din București, trec în patrimoniul Fundației universitare fostă Carol I din București.

Guvernul de Gasperi a aprobat dublarea prețurilor la pâine și macaroane

— Urcarea prețurilor se produce odată cu intrarea în vigoare a „planului Marshall"

ROMA 15 (Rador)— «Telepress transmite:

Consiliul de miniștri italian prezidat de De Gasperi a discutat Marți majorarea cu sută la sută a prețului pâinii care va fi anunțată odată cu majorarea prețului macaroanelor, cu dublarea tarifelor poștale și telefonice, a prețurilor gazului și electricității, precum și cu majorarea masivă a prețului cărbunelui.

Această sădere dezastruoasă a salariilor reale ale muncitorilor care se produce odată cu intrarea în vigoare a „planului Marshall" este un prilej pentru lucrători de a-și reaminti cu amărăciune de repetatele afirmații care le-au fost făcute că mărfurile livrate în cadrul „planului Marshall" sunt date Italiei pe gratis.

Amestecul fățiș al Americii în Grecia

ATENA 15.— (Rador)

D-nii Draper, secretar de Stat la departamentul american al războiului, general Wedemeyer directorul planurilor și operațiunilor din departamentul american al războiului, Griswald, von Fleet și maiorul general Down, șeful misiunii militare britanice în Grecia, au ținut zilele acestea o conferință, prezidată de Sofulis, primul ministru al guvernului din Atena, au mai asistat la această conferință, următorii membrii al guvernului grec:

Ministrul Afacerilor Străine, minisitrul războiului, aviație, flotei și ordinei publice, precum și șefii statelor majore.

După informații autorizate, ministrul Afacerilor Străine, Tsaldaris a expus punctul de vedere al guvernului din Atena asupra acordării mai departe a ajutorului american pentru forțele armate monarho-fasciste.

ORA 12

Starea sănătății d-lui Togliatti Palmiro

ROMA 15— (Rador) După cum anunță France Presse, buletinul medical publicat imediat după atentat arată că starea lui Palmiro Togliati este serioasă și a necesitat două abundente transfuzii de sânge.

Un al doilea buletin medical arată că în urma intervenției chirurgicale, starea secretarului general al Partidului Comunist Italian se îmbunătățește simțitor.

Manifestații de protest în întreaga Italie

Poporul italian înfierează criminalul atentat

ROMA 15.—(Rador) In toată Italia, poporul își manifestă indignarea față de odiosul atentat pus la cale de reacțiune, în frunte cu democrații creștini împotriva lui Palmiro Togliatti, secretarul general al Partidului Comunist Italian.

Astfel după cum anunță agenția France Presse, în centrul Romei se desfășoară o mare manifestație de protest, la care participă întreaga muncitorime.

In cartierele capitalei, cetățenii manifestează impotriva guvernului de Gasperi, care a pus la cale atentatul.

Peste 100.000 oameni din Milano s'au adunat în Piața Domului, într'un meeting de protest.

Deasemeni la Torino, Verona și în celelalte orașe, poporul muncitor își exprimă revolt împotriva atentatului, care este consecința directă a politice. de provocări a guvernului de Gasperi, asupra căruia cade întreaga răspunderei

Poliția a încercat zadarnic să risipească mulțimea cu automobilele blindate. Sunt mai mulți morți și răniți.

Continuându-și politica de provocare și teroare, guvernul a ordonat tuturor prefecților. prin intermediul ministrului de interne, Scelba, să utilizeze toate mijloacele pentru a reprima protestul populației.

***

ROMA 15 (Rador).—Demonstrații uriașe au loc la Roma, Milano, Neapoli, Livorno, Pisa.

La Pisa, un fascist a tras în manifestanți, rănind trei persoane. E a fost linșat de mulțime.

La Florența a fost distrusă clădirea organizației fasciste „M. S. I".

Guvernul de Gasperi a consemnat armata în cazărmi.

In ședința Parlamentului, fruntașul socialist Nenni a înfierat actele de provocare ale imperialismului american și reacțiunii americane,

Azi dimineața la ora 10 are loc un mare meeting în Piața principală a Romei.

Deputații Frontului Democrat Popular au cerut în parlament, demisia guvernului de război civil al lui de Gasperi.

In toată țara, manifestațiile populare împotriva terorismului organizat de imperialiștii americani și reacțiunea italiană, se desfășoară cu o vizoare deosebită și într'un înalt spirit de luptă.

Telegrama C. C. al Partidului Comunist bolșevic către C.C. al Partidului Comunist italian

MOSCOVA 15.— (Pador)

Comitetului Central al Partidului Comunist Italian

Comitetul Central al P.C(b) al U.R.S.S. este indignat de mișelescul atentat al monștrilor omenirii împotriva conducătorului clasei muncitoare și al tuturor oamenilor muncii din Italia, iubitul nostru tovarăș Togliatti.

C.C. al P.C.(b) al U.R.S.S. este mâhnit că prietenii tovarășului Togliatti n'au reușit să-l ferească de atacul mișelesc săvârșit din umbră.

In numele Comitetului Central al Partidului Comunist (bolșevic) al Uniunii Sovietice
IOSIF STALIN

Telegrama C. C. al P. M. R. adresată d-lui Togliatti

BUCUREȘTI 15 (Agerpres)

Tovarășului Palmiro Togliatti, secretar General al Partidului Comunist Italian ROMA

C. C. al P.M.R. aflând cu un sentiment de revoltă profundă despre mârșavul atentat săvârșit împotriva D-tale de un agent al imperialiștilor străini și ai reacțiunii italiene, Îți transmite în numele partidului, în numele clasei muncitoare și al tuturor oamenilor muncii din R.P.R. un salut de dragoste și prietenie.

Clasa muncitoare din R. P. R. stimează în persoana D-tale pe admirabilul conducător al frățescului P. C. I. și al proletariatului italian pe unul din luptătorii de frunte împotriva imperialismului, pentru democrație și socialism, unul din vechii fruntași ai mișcării muncitorești internaționale.

Îți urăm grabnica însănătoșire spre binele și bucuria oamenilor muncii din Italia și de pretutindeni.

C. C. al P. M. R., Secretar general, GH. GHEORGHIU-DEJ

Grevă generală în Italia în semn de protest

ROMA 15.—(Rador) După cum anunță agenția France Presse, a fost declarată grevă generală la Roma, Milano, Verona, Torino și în celelalte orașe ale Italiei, în semn de protest împotriva atentatului asupra lui Togliatti.

Apelul adresat de P.C. Italian oamenilor muncii din Italia

ROMA 15.—(Rador) Conducerea Partidului Comunist Italian a adresat o proclamație oamenilor muncii din Italia, prin care îi chiamă la luptă împotriva imperialismului american și a slugilor sale interne, pentru alungarea guvernului de Gasperi, guvernul discodriei, al foamei și al războiului civil.

BIBLIOTECA UNIVERSITARĂ

ANUL 40 Nr. 553

ABONAMENTE

Lei 360 ..... lun
5.000 Intreprinderi, autorităţi pe un an

Atelierele tipografice
IAŞI, Str. ŞTEFAN CEL MARE 50-52

4 Pagini 4 Lei

OPINIA

ZIAR POPULAR COTIDIAN

Sâmbătă 17 Iulie 1948

Redacţia şi Administraţia
IAŞI, STR. ŞTEFAN cel MARE Nr. 52

TELEFOANE:
Redacţia ..... Nr. 1209
Administraţia ..... „ 2042
Serv. de noapte ..... „ 2088

Director C. R. GHIULEA

Pregătirea planificării economiei româneşti

Prin actul revoluţionar al naţionalizării întreprinderilor, poporul intrând în posesia bunurilor sale, a pregătit condiţiile pentru a putea face alţi paşi, înainte pe drumul progresului şi al bunei stări, condiţiile care să-i permită să treacă la o economie planificată.

Operaţia planificării ne va permite să eşim din haosul specific economiei capitaliste, să stabilim ordine în viaţa noastră economică şi desvoltând—după posibilităţi — acele ramuri industriale în care suntem mai înapoiaţi, să ridicăm standardul de viaţă al tuturor celor ce muncesc.

Această operaţie nu este însă deloc facilă. Ea presupune durată şi eforturi, eforturi din partea întregului popor. Planificarea economiei noastre trebue pregătită de specialişti, dar trebue susţinută de masele muncitoare.

O primă etapă pentru înfăptuirea acestei operaţii se desăvârşeşte astăzi prin înfiinţarea centralelor industriale, a căror rol este să pregătească regruparea întreprinderilor din acelaşi ramură, astfel încât să se creeze industrii mari, făcându-se în acest mod mari economii de regie.

O comisiune de specialişti având în frunte elementele cele mai pregătite pe tărâm economic a fost însărcinată cu pregătirea operaţiilor de planificare.

Faptul că lucrările sunt pregătite din timp, pe bază ştiinţifică, de către oameni verificaţi în reuşita stabilizării monetare şi a naţionalizărilor, faptul că P. M.R. forţa conducătoare a guvernului nostru, şi-a trimis secretarul său general în această comisiune, garantează reuşita operaţiei de planificare a economiei noastre.

Un lucru însă trebue să ne fie clar: oricâte eforturi ar depune specialiştii, oricât de bune ar fi planurile pe care ei le-ar întocmi, nu se poate ajunge cu succes la o economie planificată, dacă masele muncitoare nu-şi vor încorda eforturile.

Fără bani, nu vom putea construi fabrici noi, nici cumpăra maşini din străini.

ION LUCREŢIU

Continuare în pag. 2-a

Cum se desfăşoară acţiunea de dezanofelizare în regiunea Iaşi

Echipele de specialişti au vizitat mii de gospodării sătesti

Campania anti-malarică s'a desfăşurat în judeţul Iaşi în condiţiile cele mai bune.

In afară de activitatea dusă de staţiunile ştiinţifice special înfiinţate şi care au un rol deosebit în acţiunea de depistare şi de vindecare a celor bolnavi, o atenţie deosebită s'a dat acţiunii de stârpire a agentului transmiţător al bolii, ţânţarul anofel. Este o luptă grea, extrem de migăloasă pentrucă va pune chestiunea pulverizării caselor, magaziilor, grajdurilor, din sate şi comune întregi.

Acest lucru depinde în mare măsură de capacitatea şi mai ales de conştiinciozitate a celor care duc această acţiune şi în mod special de materialele puse la dispoziţie de Minister.

In această privinţă, utilajul şi substanţele necesare, nu au lipsit deloc; datele pe care le voi cita mai jos, dovedesc aceasta cu prisosinţă,

Cifre concludente

Acţiunea de dezanofelizare a fost împărţită pe perioade săptămânale.

In ultimele săptămâni campania de dezanofelizare a fost împiedicată în parte din cauza timpului nefavorabil.

Totuşi treaba a continuat. De pildă, între 14 şi 19 Iunie, au fost dezanofelizate 3 comune, cu un total de 16 sate.

Pentru pulverizarea unei suprafeţe de 191.647 m. patraţi cu praf insecticid incluzând 1844 gospodării s'a întrebuinţat 2553 kg. soluţie.

Intre 21 şi 26 Iunie au fost pulverizate alte 1908 gospodării pe o suprafaţă de 318.466 m. patraţi din 3 comune cu un total de 13 sate.

La fel, între 28 Iunie — 3 Iulie alte 891 gospodării au fost vizitate de echipele speciale ale Serviciului Sanitar al judeţului.

Spre micşorarea numărului suferinzilor de malarie

Acţiunea aceasta de dezanofelizare, adică de stârpire a ţânţarilor este dusă pentru prima dată cu mijloace ştiinţifice şi pe o scară întinsă.

Rezultatele acestei importante acţiuni vor însemna un număr tot mai mic de bolnavi de malarie în mediul sătesc.

14 IULIE

159 de ani s'au împlinit din ziua când „descalţii" Parisului au luat cu asalt fortăreaţa Bastiliei, simbolul absolutismului monarhic.

Faptul a avut o înrâurire considerabilă asupra desfăşurării ulterioare a evenimentelor.

Ludovic XIV şi-a dat atunci seama că împotriva lui nu se află numai marea burghezime, gata să accepte compromisuri, ci poporul întreg. Ceeace i-a determinat să bată în retragere, ceeace a făcut posibilă noaptea din 4 August.

Din acea zi, poporul francez n'a încetat o clipă lupta pentru eliberare.

Termidorul, dictatura lui Napoleon, Restauraţia, Imperiul au dovedit maselor largi populare că lozinca libertăţii, egalităţii şi fraternităţii pe care burghezimea franceză o înscrisese pe steagul ei de luptă, la începutul Revoluţiei, nu putea fi înfăptuită decât împotriva burgheziei care-şi renegase idealurile.

Comuna a fost prima încercare a poporului de a pune stăpânire pe conducerea statului, de eliberare a norodului oprimat.

Astăzi Partidul Comunist Francez stă în fruntea proletariatului pentru a făuri idealurile înalte pentru care, generaţii dearândul, poporul, adevăratul popor al Franţei şi-a vărsat sângele.

Programa analitică a examenului pentru profesorii gimnaziali ciclul II, - partea ştiinţifică

Iată programe analitică a examenului pentru profesorii gimnaziilor unice (ciclul II),—partea ştiinţifică.

Ştiinţe naturale (zoologia, botanica, anatomia şi fiziologia omului, geologia, noţiuni de biologie generală, figuri de mari biologi: Timiriasev, Burbanc, Miciurin, Fizica: corpuri lichide, corpuri gazoase, căldura, acustica, optica, instrumente optice, electricitate statică, electricitate dinamică.

Chimie: chimie organică, chimie neorganică.

Matematica, geometria, geometria în spaţiu.

Dreptul: Constituţia RPR, Republica Populară, drepturile şi îndatoririle cetăţenilor, organele supreme ale puterii de Stat, organele administraţiei de Stat, Organele locale ale puterii organele judiciare şi parchetul, stema, sigiliul, drapelul şi Capitala, modificarea Constituţiei, dispoziţii tranzitorii.

Ştiinţele pedagogice: desvoltarea pedagogiei în raport cu fazele de evoluţie ale societăţii, (soc. primitivă, sclavagistă, feudală, şi capitalistă).

Pedagogia în societatea socialistă (URSS), principii de organizare, principii pedagogice, metodele de predare.

Urmărirea şi normele de plată a impozitelor privind unele categorii de contribuabili

Administraţia Financiară a primit următoarele dispoziţiuni privind urmărirea impozitelor la următoarele categorii de contribuabili:

Impunerea proprietarilor de oi se face cu taxă fixă pe cap de oaie mulgătoare drept echivalent al brânzeturilor comune comercializate.

Intrucât dela 1 Iulie 1948, cofetăriile de orice fel platesc impozitul după norma generală a legii, adică la vânzarea prăjiturilor şi celorlalte preparate de cofetărie, firmele respective fiind obligate să înfiinţeze registrul de intrare şi ieşire. organele de control vor supraveghia ca obligaţiile de mai sus să fie satisfăcute, dându-se la nevoie lămuririle necesare.

Vor fi verificate brutăriile pentru a se constata dacă se justifică cu facturi legal timbrate toată cantitatea de făină trecută în penificaţie.

Acolo unde se va constata că s'a introdus făină în brutărie fără factură şi fară plata taxelor fiscale, se va încheia acte de contravenţie.

NOTE

O măsură bine venită în distribuirea produselor M. A. T.

Semnalam într'o Notă publicată zilele trecute în ziarul nostru că distribuţia produselor M. A. T la centrul din Piaţa Unirii este destul de îngreuiată pentrucă aici îşi făcuseră de lucru oameni care speculau marfa după ce şi-o procurau.

Pentru a curmă această stare de lucruri, Administraţia MAT a dat dispoziţie ca produsele să se vândă deocamdată numai sindicaliştilor, pe baza legitimaţiilor şi a carnetului de sindicalist, câte un kilogram de rachiu şi spirt denaturat lunar,

Alcoolurile rectificate se vor vinde numai farmaciilor şi medicilor.

Rămâne însă ca aceste dispoziţii să se respecte întocmai.

Herta Kunsinen, luptătoare a poporului finlandez

In ţările cu regim de democraţie populară şi în patria socialismului, Uniunea Sovietică, egalitatea de drepturi dintre femeie şi bărbat nu este o vorbă goală, ci un fapt real, concret.

Ar fi suficient să amintim că două femei din ţara noastră d-nele Ana Pauker şi Florica Bagdasar ocupă locuri de răspundere în cabinetul guvernamental, pentru a ilustra perfect cele susţinute mai sus. Un nou exemplu în ceiace priveşte participarea femeii în viaţa politică şi publică, ni-l oferă cu prisosinţă Finlanda, unde d-na Herta Kunsinen este membru în guvernul finez.

Profundă gânditoare marxistă şi o personalitate culturală de seamă, Herta Kunsinen, întruchipează suferinţa şi lupta mişcării muncitorilor progresişti din Finlanda.

Intreaga ei viaţă este un şir neîntrerupt de suferinţe şi lupte aprigi, pentru cauza celor ce trudesc.

In Iunie 1941, când Finlanda a trecut de partea lui Hitler, în războiul împotriva Uniunii Sovietice, Herta Kunsinen este arestată şi deţinută ca ostatec în închisoarea de femei Häuncelinna, unde a stat în tot timpul războiului, ca deţinută politică, fără a fi judecată sau condamnată.

La 19 Septembrie 1944, războiul Finlandei la sfârşit iar deţinuţii politici eliberaţi. Eliberată din închisoare, Herta Kunsinen este printre cei dintâi care a sprijinit şi contribuit la instaurarea unei noui orânduiri în Finlanda.

Membră a Partidului Comunist finez, ea a sprijinit în mod activ consolidarea partidului de avantgardă a celor ce muncesc din Finlanda. Militând zi de zi pentru o colaborare a Finlandei cu Uniunea Sovietică, Herta Kunsinen a căpătat în cel mai scurt timp o popularitate deosebită. Când Herta vorbeşte, publicul se îmbulzeşte la meetinguri, căci prin gura ei vorbeşte muncitorul finlandez, speranţa sa, încrederea şi voinţa sa de luptă.

Ea a fost redactor politic al organului central al democraţilor populari, „Vapaa Sana" (Cuvântul liber), iar în urmă a fost aleasă în Parlament şi este reprezentanta fracţiunii parlamentare a Uniunii Democraţilor Populari.

STYOS

Impunerile la taxele sanitare.

Obligaţiile întreprinderilor din Circumscripţia I-a şi III-a

Vineri 16 Iulie încep operaţiile de impunere ale întreprinderilor comerciale şi industriale din circumscripţia I-a şi III-a sanitară din raza oraşului Iaşi pentru taxele sanitare. Impunerile se fac de către o comisiune specială care va funcţiona zilnic la sediul Serviciului Sanitar al judeţului.

Comisia pentru revizuirea pensionarilor publici din judeţul Iaşi

Comisia pentru revizuirea pensionarilor publici din judeţul Iaşi este alcătuită din d-nii magistrat Nicolae Ţătomir preşedinte, supleant d. judecător Ion Pohonţu, Oarză Dumitru (Ad-ţia Financiară), membru titular, Schreiber David (Prefectura) membru titular; d-na dr. Paul Maria supleant, Zaharia Strat, delegatul Uniunii pensionarilor membru titular, N. Niculescu supleant, Eugen Marinovici prim grefier al Tribunalului secretar titular, Agapi Elena (Ad-ţia Financiară) supleantă.

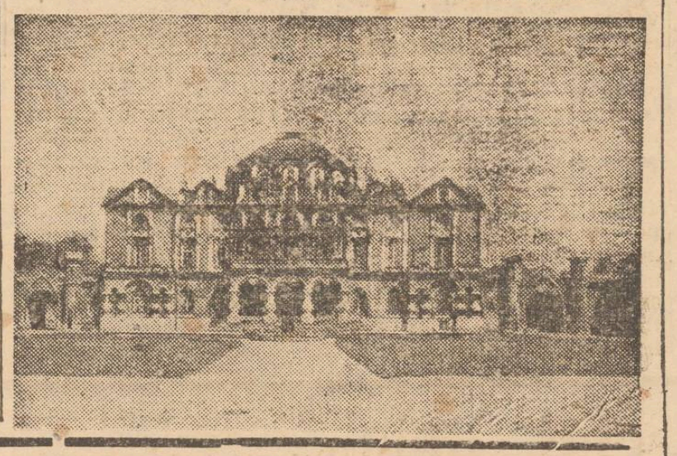

Germania, stat unic sau federativ ?

de D. MONIN

Interesul stârnit de problema viitorului Germaniei este perfect justificat, căci de soarta viitoare a Germaniei ca Stat, depinde nu numai soarta naţiunii germane ci şi aceea a tuturor celorlalte naţiuni învecinate cu ea din centrul şi răsăritul Europei, soarta Europei şi a lumii întregi.

Incă în cursul războiului s'au manifestat două tendinţi privitoare la politica pe care aliaţii trebue s'o ducă faţă de Germania după victorie. La 6 Noemvrie 1942, I. V. Stalin a spus; „Noi nu urmărim să distrugem Germania, căci Germania nu poate fi distrusă, după cum nici Rusia nu poate fi distrusă, dar statul hitlerist poate şi trebue să fie distrus". Această politică a fost dusă cu consecvenţă de către Uniunea Sovietică, atât pe câmpurile de luptă cât şi după războiu prin opera susţinută de denazificare, democratizare şi demilitarizare realizată de către forţele de ocupaţie sovietice, respectând astfel spiritul şi litera acordurilor dela Yalta şi Potsdam.

Cercurile conducătoare anglo-americane au manifestat o politică diametral opusă creerii unei Germanii unificate şi democratice. Diverse planuri de federalizare şi de separare a Germaniei au fost puse în circulaţie, printre care cel mai cunoscut este planul Churchill, care prevedea împărţirea Germaniei în 3 state separate şi crearea în Centrul Europei a unui mare stat catolic format din Austria şi Bavaria.

Forţele de ocupaţie anglo-americane au început a doua zi după semnarea acordului dela Potsdam, să aplice în zonele lor o politică separatistă, de desmembrare a Germaniei. Atât în zona engleză cât şi în cea americană în fruntea „Statelor" au fost puse guverne reacţionare şi anti-democratice, formate din elemente cu tendinţe politice separatiste. Fără a aştepta alegerea unor organe reprezentative ale poporului german, autorităţile de ocupaţie au purces încă dela începutul anului trecut la alcătuirea unor proecte de constituţie pentru fiecare din aceste „länder" în parte.

Din partea anglo-americanilor s'au făcut în mod evident toate eforturile pentru a pune toate puterile de ocupaţie în faţa faptului împlinit al desmembrării Germaniei. Inlăuntrul poporului german ideea de federalizare se bucură de foarte puţină popularitate. In schimb, ea este azi strigătul de luptă şi lozinca de raliere a tuturor forţelor ascunse ale reacţiunii revanşarde şi imperialiste germane.

Dintre partidele politice de

Continuare în pag. 2-a

Creionări

„Dezertorii"

Desigur că mai toţi cetitorii noştri au cetit la timp o serie de fapte la care ne vom relata mai jos.]

Este vorba de soldaţii francezi care au trecut în rândurile armate Wietnamului colonial împotriva căruia erau trimişi să lupte. Scrisoarea adresată de ei lumiii întregi subliniază hotărârea unor soldaţi conştienţi de a refuza să lupte împotriva unui popor care tinde spre libertate şi independenţă.

Gestul nu este izolat. Toată lumea ştie despre funcţionarii americani, despre soldaţii englezi care părăsindu-şi posturile au cerut să fie primiţi în Uniunea Sovietică, singura ţară în care cetăţeanul este cu adevărat liber şi-şi poate construi o viaţă fericită, fără a se teme de loviturile capitaliştilor sau fluctuaţiile bursei.

Unii ar spune că aceşti oameni au dezertat dela posturile lor. Dar se poate numi oare dezertare refuzul de a servi unor unelte războinice, refuzul de a mai face parte dintr'o uriaşă maşină pregătitoare de război?

Mai degrabă se poate numi aceasta, o deşteptare a conştiinţei, un pas făcut înainte pentru libertatea individuală.

Oamenii care îşi dau seama de jugul la care au fost înhămaţi sunt tot mai mulţi. „Dezertările" lor nu demonstrează decât slăbiciunea celor pe care îi părăsesc pentru dreptate, putrezciunea forţelor capitaliste pe care oamenii muncii refuză să-i mai servească.

„Dezertorii" din mijlocul forţelor războinice vin astăzi să se alăture frontului păcii şi al democraţiei.

M. B.

Mihail Florescu

„Două căi din lupta revoluționară a proletariatului francez"

Lucrarea d-lui Mihail Florescu prezintă lupta dusă de eroicul proletariat revoluționar francez pentru apărarea cauzei sale în ultimele decade.

Două figuri luminoase se desprind din această luptă; acela a lui Jean Jaurès și Gabriel Péri.

Gazetari și oratori, aceste două nume ilustrează forța proletariatului revoluționar francez, viața — ca și moartea lor —, identificându-se cu lupta eroicului popor francez, întreaga lor existență însemnând un imn ridicat omenirii progresiste.

Pe de altă parte, calea aleasă de socialiștii de dreapta, în fruntea cărora se găsesc trădătorii claseî muncitoare Leon Blum, Ramadier și comp. — aceste slugi vândute dolarului —, nu poate fi decât aceia a trădării cauzei proletariatului.

Astfel unul din principiile de bază a socialismului —lupta de clasă— a fost înlocuită de acești trădători prin „lupta de acțiune" — ceeace reprezită o gravă și inadmisibilă deformare a învățăturii marxiste.

Calea aleasă de acești trădători are de scop să justifice colaborarea neprincipală a lui Blum cu burghezia franceză, cu catolicismul și slugărnicia sa față de imperialiștii anglo-saxoni.

Cărdășia sa anti-muncitorească nu poate dura, fiindcă eroicul proletariat revoluționar francez știe să drumul trădării, este totdeauna drumul pieirii...

Lucrarea d-lui Mihail Florescu constitue o prețioasă contribuție la cunoașterea luptei dusă de proletariatul francez, împotriva reacțiunii imperialiste, ea aducând o serie de materiale utile pentru studiul problemelor politicii internaționale.

PUNCTE

Am cetit

recent o nouă traducere apărută în Editura „Cartea Rusă". Este vorba despre ce-a de a treia carte a ciclului autobiografic a lui Maxim Gorki „Universitățile mele" tălmăcită în românește de Miron Radu Paraschivescu.

„Universitățile mele"

este un fragment de amintiri din viața lui Gorki, colcăitor de viață și dens ca un roman de sute de pagini pentrucă setea de învățătură a lui Gorki l-a dus nu la o singură școală, ci la toate "universitățile" vieții. Cartea ar putea să aibă ca motto o frază a autorului „Rareori am întâlnit în cărți gânduri pe care să nu le fi auzit mai înainte în viață".

O sumedenie de întâmplări

și oameni trăesc în paginile acestei părți a ciclului autobiografic, complectând universul evocat în „Copilăria mea" și „La stăpâni". Și dealungul tuturor întâmplărilor, „Universitățile" lui Gorki desprind o reală și înaltă pedagogie a vieții, plină de un adevăr pe care arta firească și unică a lui Gorki îl plasticisează și-l însuflețește.

„Insula piraților"

se numește un nou film sovietic care rulează săptămâna aceasta la Iași.

Bazat pe celebra scriere a lui Stevenson, filmul redă întâmplările curajoase ale unui grup de răsculați pentru libertate în căutarea unei comori care să servească pentru întărirea forțelor armate a răsculaților.

Realizat cu mijloace sugestive, filmul are mișcarea și atmosfera filmului de aventură căruia spre deosebire de alte filme de același gen nu i-a fost răpit omenescul, personagiile rămânând adânc viabile.

Cu o acțiune încordată, pe alocuri palpitantă, „Insula piraților" ne demonstrează posibilitățile multiple ale cinematografului sovietic.

„la-mă mateloi"

este titlul unui nou roman al lui Robert S. Close. Acțiunea se desfășoară în jurul eroismului unei femei îmbarcată pe un vas cu explosibile. Deși tema nu este cu totul originală romanul este bine construit.

Pe lângă apologia pe care o face eroismului, autorul demonstrează egalitatea femeii față de bărbat în toate împrejurările vieții.

OAMENI ȘI FAPTE DIN U. R. S. S.

Un congres al bibliotecarilor la Moscova

Peste o mie de bibliotecari, veniți din toate regiunile U. R.S.S. s'au întrunit la Moscova, pentru a compara metodele lor de lucru și a trage în comun concluzii asupra activității lor cu scopul de a da o și mai mare desvoltare bibliotecilor sovietice. In timpul Congresului s'a făcut un bilanț din care reiese limpede că URSS ocupă primul loc din lume, atât în privința numărului bibliotecilor, cât și în aceea a numărului cărților de care dispun ele.

In ce privește numărul bibliotecilpr, în ajunul războiului, URSS avea o bibliotecă la 2197 locuitori (în același moment Anglia avea o bibliotecă la 4300 locuitori, Italia— una pentru 20 211 oameni, U S.A. — una pentru 20.331, oameni, Japonia— una pentru 70.000 de locuitori).

Numai R.S.F.S.R. are actualmente 60 biblioteci centrale, 2497 biblioteci de district, 850 biblioteci urbane, 778 pentru copii, 6757 biblioteci rurale și 50.000 de biblioteci ambulante.

In ce privește numărul cărților, bibliotecile sovietice au 500 milioane de cărți adică de 50 de ori mai mult decât bibliotecile ruse de dinainte de Revoluție, ceeace înseamnă în medie 2 cărți de locuitor, pe când în Rusia țaristă reveneau 64 cărți la 1000 de locuitori.

Guvernul acordă un mare sprijin desvoltării rețelei de biblioteci, lucru dovedit de următoarele cifre : Bugetul din anul 1940 a alocat pentru bibliotecile din R.S.F.S.R. 116 milioane ruble, cel din 1948 a avut afectat pentru același scop 276 milioane ruble.

La deschiderea Congresului s'a organizat o expoziție, la care prin fotografii, albume, grafice, etc., s'a putut urmări marea desvoltare a bibliotecilor din URSS. O sala specială a fost rezervată bibliotecilor sindicale, între care, un loc de frunte îl ocupă biblioteca uzinei de automobile „Gorki". Prin cele 32 centre de distribuție ale ei, această bibliotecă a difuzat în curs de 15 ani, peste 15 milioane de cărți.

Intensa activitate a aviației sanitare sovietice la sate

Aviația civilă este utilizată pe scară largă pe teren sanitar în Uniunea Sovietică.

Cu ajutorul avioanelor sanitare medicii dau ajutor medical urgent populației din cele mai îndepartate regiuni ale țării. Ministerul sănătății publice al Uniunii și ministerele respective ale republicilor, precum și secțiile regionale și teritoriale de ocrotire a sănătății publice, dispun de grupe de avioane sanitare.

Ministerul sănătății publice al URSS Ucrainian a instalat la bordul unui avion sanitar un aparat de Roentgen portativ și un laborator clinic.

Sosind cu avionul în satul Svastianoska, raionul Hrestianoski, regiunea Kiev și rămânând aici două zile, medicii-consultanți au examinat pe bolnavii internați în spitalul satului și câțiva pacienți aflați în tratament la dispensar. Tuturor bolnavilor li s'a făcut roentgenoscopie.

Acest serviciu medical pentru populația rurală este practicat pe scară largă în toate republicile țării.

Douăzeci de ani de la crearea Institutului Unional de Cercetări Științifice în domeniul construcției de mașini agricole

S'au împlinit 2o de ani de la crearea Institutului Unional de Cercetări Științifice în domeniul construcției de mașini agricole. Astăzi Institutul este un adevarat centru științific de mecanică agricolă sovietică. In numeroasele lui laboratoare, săli experimentale și birouri de construcție se desfășoară o activitate neîntreruptă și încordată. In 1947, Institutul a elaborat și fabricat peste 1oo de tipuri de mașini agricole noui: 13 mașini pentru culesul bumbacului, 9 pentru culesul sfeclei de zahăr, 1o pentru semănatul sfeclei, etc.

Premierea tinerilor artiști

Comitetul de artă de pe lângă Consiliul de miniștrii al URSS a premiat o serie de tineri artiști dela teatrele din Moscova și Leningrad pentru activitatea lor artistică în stagiunea 1947-1948.

Au fost premiați tineri artiști dela teatrul „Gorki", „Teatrul Mic", teatrul „Vahtangov" din Moscova și dela „Pușchin", Teatrul de stat evreesc și Teatrul pentru copii, din Leningrad.

Pregătirea planificării economiei românești

(Urmare din pag. I-a)

înătate,

De aci necesitatea de a se micșora cantitățile de deșeuri, de a se folosi deșeurile.

De aci necesitatea unei perfecte întreținere a mașinilor, a unei bune gospodării a întreprinderilor și a unei raționalizări chibzuite a brațelor de muncă.

Dacă muncitorimea, tehnicienii și inginerii noștri se vor pătrunde de acest adevăr, prețul de cost a mărfurilor va fi redus, iar întreprinderile vor avea o rentabilitate ridicată.

Capitalurile care vor intra în visteria statului, vor fi investite pentru înzestrarea și desvoltarea industriei noastre grele, baza apărării independenței naționale, vor fi investite pentru mecanizarea agriculturii noastre, desvoltarea industriei noastre ușoare, pentru construirea de drumuri, căi ferate, asanarea și reîmpădurirea terenurilor, fondarea unor noi instituții spitalicești, școlare și culturale.

Iată dar care sunt sarcinele clasei muncitoare pentru reușita planificării: mărirea producției și economiei, prin reducerea deșeurilor, gospodărirea întreprinderilor și buna întreținere a mașinilor.

— SPORT —

Concurs de aeromodele la Iași

Comitetul Județean O.S.P. comunică:

F. A. R. (Federația Aeronautică Română) organizează un concurs de aeromodele între 28 Iulie și 1 August. Regulamentul de participare se află la sediul Județenei O. S.P., din str. Lascar Catargi 66, între orele 8 și 13.

Comunicat important pentru participanții la C. U. T.

Se aduce la cunoștința tuturor organizațiilor de massă (UAER, UNSR, UTM, Armata) ca pentru ședința de azi după amează să prezinte tabelul selecționabililor.

Se vor face programările finalelor C. U. T., pentru Duminică 18 Iulie.

O școală de înot la Iași

Comitetul Județean O.S.P. anunță organizarea unei școli de înot pentru tineretul ieșan, Inscrierile se fac la sediul O.S.P., Telefon 2324.

Piescu, la „U"-Cluj

Excelentul produs al atletismului ieșean, Petru Piescu, care a luat recent bacalaureatul, s'a mutat la Cluj, unde va urma universitatea. Intreținându-ne cu tânărul atlet— o viitoare speranță a Republicii — acesta ne-a declarat ca va semna pentru „U" și i va cere lui Moina să se ocupe îndeaproape de el.

ATLETUL TOMA
un produs C. U. T.

Anularea vechilor permise O. S. P.

Comitetul Județean O.S.P. anunță că toate permisele (de culoarie roșie și albă), eliberate de fosta Regională OSP, numai sunt valabile, ele fiind înlocuite cu permise noui, care vor fi eliberate în curând.

Important pentru arbitri

Comitetul Județean O.S.P. convoacă pentru mâine Sâmbătă, după amează la orele 5,30 pe toți arbitri din localitate, pentru a li se face importante comunicări.

Steinbach la C. F. R. Buc.

C.F.R. (B) a făcut o bună achiziție în persoana antrenorului Petre Steinbach, care a plecat dela I.T.A. și va antrena pitiții și juniorii bucureștenilor.

Campionatul sovietic de foot-ball

In campionatul sovietic de foot-ball, s'au înregistrat rezultatele următoare: Aripile Sovietice-Torpedo: 2-0; V. V. S.-Aripile Sovietice: 6-0; Spartak-Dinamo (M) 3-0; Dinamo (Tbilissi)-Zenith: 4-1; Torpedo (M) - Torpedo (Stal.): 2-0.

Duminică 18 Iulie, faza II-a a CUT-ului, la Iași

Duminică 18 Iulie, zi care coincide în mod fericit cu ziua sportului sovietic, vor începe în întreaga țară jocurile pentru Cupa Unității Tineretului faza II-a. Selecționările reprezentativelor județenelor se vor face după dum urmează:

La jocurile de echipă (foot-ball, wolley-ball selecționatele pe categorii de tineret (a U.T.M.-ului, U.N.S.R.-ului, U.A.E.R.-ului, Armata și Tineretul Satesc) se vor întâlni în matchurile de triaj, în vederea selecționării jucătorilor ce vor forma echipa reprezentativă a F.N.T.D.R.-ului județean, la sportul respectiv.

La probele individuale, concursurile vor decurge conform regulamentelor în vigoare, primii doi clasați, clasificându-se în reprezentativa F. N. T. D. R.-ului județean.

In reprezentativa județeană se va adăuga o echipă de 8 boxeuri (câte unul din fiecare categorie) desemnați de comisia organizatoare a C.U.T.-ului din județeană.

*

Probele de 3000 m. teren variat se vor disputa cu toți concurenții U.T.M-ului, U. A. E. R-ului, U.N.S.R-ului și Armatei deodată.

Deasemeni, tot dintr'o singură dată se vor desfășura ștafetă 4 X 100. Selecționatele pe categorii de tineret se vor alcătui în ședința de aseară a C. U. T-ului.

Informații Pronosport

Toți concurenții la Pronosport din orașul Iași sunt înștiințati că buletinele pot fi depuse numai până Vineri la orele 18.

Ședința colectivului de presă a Jud. OSP.

Marți 13 crt. a avut loc prima ședință a colectivului de presă și propagandă de pe lângă Județeana OSP Iași.

Ședința a fost prezidată de dl. Romoșanu, de față fiind prezenți redactorii de sport ai celor două cotidiane locale. S'au discutat o serie de probleme care interesează îndeaproape presa de specialitate din Iași. Ședințele au avut loc de două ori pe săptămână.

O echipă feminină de wolley la Macaby

In viitorul campionat districtual de wolley-ball, Macaby va prezenta o echipă feminină.

„Parada Sporturilor 1948 dela Moscova

Duminică 18 Iulie se desfășoară la Moscova tradiționala „Paradă la Sporturile", cea mai grandioasă manifestare a forțelor sportive sovietice, neîntrecută în toată lumea. Cei care au văzut filmul „Parada Tineretii 1947" au retrăit clipe de emoție. Mișcarea continuă armonios îmbinată, trecerea neobservată dela un exercițiu la altul, perfecțiunea mișcărilor de gimnastică la aparate, măestria acrobatică a motocicliștilor, desăvârșita grație și ritmică în exercițiile de ansamblu ale fetelor, concepția originală a imenselor piramide mișcătoare. Totul dar absolut totul a dus mintea spectatorilor la basmele copilăriei.

Sportivii din lumea întreagă invidiază nespus pe acei care Duminică la Moscova, în Piața Roșie sau pe stadionul Moscova vor vedea cel mai măreț spectacol sportiv din istoria lumii sportive.

În Ucraina a început secerișul grâului

Kubanul va avea anul acesta o recoltă excepțională.

Urmând la rând după republicile din Asia Centrală și Transcaucazia, regiunile de Sud ale Ucrainei și ținuturile Donului și Kubanului au început culesul recoltei de cereale. Anul acesta cerealele s'au copt mai devreme decât de obiceiu. In Ucraina, de pildă, secerișul grâului a început cu 10 zile mai devreme decât anul trecut.

Fermele de Stat și stațiunile de mașini și tractoare s'au pregătit din timp cu echipamentul necesar. Numărul combainelor reparate până la data de 20 Iunie a fost cu 3000 mai mare decât anul trecut în aceiași perioadă. In plus, stațiunile au mai primit un mare număr de mașini și unelte agricole noui.

Un alt aspect al recoltei pe anul acesta este felul cum se prezintă spicul de grâu. Bogăția și proprietățile spicului apleacă sub greutatea sa paiul, creînd dificultăți la secerat.

In Kuban recolta de grâu de toamnă se ridică la 2—2 și jumătate tone la hectar iar la orz, la peste 3 tone.

Grâul de primăvară a fost însămânțat în anul acesta în Kuban, pe o suprafață cu 30.000 ha. mai mare decât anul trecut.

Recolta Kubanului are o mare importanță pentru economia agricolă a țării, dacă ținem seama de faptul că, înainte de războiu, această regiune producea 4500000 tone cereale, adică echivalentul unei jumătăți din recolta totală a Argentinei.

In timpul războiului, fasciștii nemți au devastat această regiune.

Cu sprijinul dat de catre Statul Sovietic, au fost refăcute fermele și reechipate stațiunile de mașini agricole.

Intr'o scrisoare adresată lui I. V. Stalin, agricultorii din Kuban s'au angajat să readucă recolta de anul acesta la nivelul ante-belic, recoltând cel puțin două tone de grâu de toamnă la hectar, pe o suprafață de 850.000 hectare.

Germania, stat unic sau federativ?

(Continuare din pagina I-a)

massă din Germania, două sunt cele care manifestă cel mai mult zel federalist: partidul social-democrat al lui Schumacher și Uniunea țărănească creștină.

Toate proectele de federalizare ale Germaniei indiferent de detaliile lor nu sunt decât forme mai mult sau mai puțin voalate ale aceleiași tendințe generale de desmembrare a Germaniei.

Partizanii proectelor de desmembrare a Germaniei vor să prezinte politica lor ca fiind inspirată de grija prevenirii unei noui agresiuni. In fond însă federalizarea Germaniei, sau mai bine zis desmembrarea ei, nu poate da aliaților învingători decât un avantaj momentan și trecător, prin slăbirea puterii centrale a statului german.

Dacă judecăm problemele prin prisma viitorului și dacă ținem seama de experiența trecutului, vom vedea că nu unitatea statului german a însemnat un pericol pentru pacea lumii ci caracterul militarist și reacționar al acestui stat, al cărui potențial economic se găsea în mâinile unei clici reacționare și militariste.

Faptele dovedesc că tocmai politica de desmembrare a Germaniei și de pulverizare a unității ei statale constituie pentru marii monopoliști germani drumul cel mai sigur pentru a păstra în mâinile lor întregul potențial economic și militar al Germaniei, constituind astfel o amenințare permanentă pentru pacea lumii.

Totodată desmembrarea Germaniei ca stat unitar aduce în mod inevitabil după sine și o slăbire a unității organizatorice a forțelor democratice, creează cele mai favorabile condiții pentru desvoltarea curentelor reacționare, militariste și revanșarde sub lozinca refacerii unității națiunii germane. Este semnificativ faptul că tocmai în Bavaria separatistă, a luat naștere în 1922-1923 mișcarea hitleristă, care cu sprijinul guvernului acestei provincii s'a întins asupra întregii Germanii.

Insfârșit nu se vede cum o Germanie desmembrată, lipsită de o autoritate centrală ar putea fi controlată de către învingători și în ceeace privește felul cum ea își îndeplinește obligațiile ce-i revin față de aliați.

Proectele de federalizare a Germaniei nu sunt în fond decât expresia intenției monopoliștilor anglo-americani de a transforma Germania într'un obiect de exploatare colonială și într'o bază strategică pentru noui aventuri militariste. Germania a ocupat de totdeauna un loc de vază în planurile războinice ale reacțiunii internaționale. Situația politică creată în Europa centrală și răsăriteană face azi imposibilă trecerea întregii Germanii în blocul imperialist. Iată dece, urmând politica lor de desmembrare a Germaniei ca stat, imperialiștii anglo-americani caută să transforme părți din Germania în instrumente docile ale politicii lor războinice, prin înglobarea regiunilor industriale din Germania apuseană în „planul Marshall" și în „blocul occidental".

Nu mai încape nici-o îndoială că planurile reacțiunii imperialiste de desmembrare a Germaniei constituie o amenințare serioasă pentru soarta viitoare a poporului german și pentru pacea lumii. Numai crearea unei Germanii unice, democratice și demilitarizate, corespunde intereselor unei păci trainice în Europa, desvoltării istorice a Germaniei și aspirațiilor legitime ale poporului german.

Abonați-vă la OPINIA

DOCTOR
S. A. DAVID
Boli interne
și de copii, boli defemei
Venerice, Sifilis
Blenoragia, vindecă radical în 9 ore (Penicilina)
Iași, str. Costache Negri 3 (colț Elena Doamna)
Cons. 8—12 dim. și 2—9 sea

INFORMAȚIUNI

Universitare

Dl. ing. dr. Gheorghiu Gh. Vasiliu, conferențiar definitiv la Facultatea de Agronomie a Politehnicei Gh. Asachi din Iași a fost numit profesor titular la catedra de fizică generală și climatologie de la Facultatea de Agronomie din Craiova.

— Pe data de 1 Iulie 1948 a încetat delegările la Controlul Economic al Jud. Iași a d-lor Dim. Chiriac și Boris Clopovschi.

Dela U. F. D. R.

In vederea alegerilor care vor avea loc la U. F. D. R., astăzi va avea loc o ședință plenară la Centru U. F. D. R. Eri a avut loc o ședință plenară în sectorul Tătărași, iar mâine va avea loc o ședință plenară în sectorul Cucu.

Pensionare

Învățătoarea Elvira Mihailescu, titulară la școala primară de fete Nr. 10 din Iași a fost pusă în retragere pentru aranjarea drepturilor la pensie.

Dela P.N.P.

Duminică a avut loc o ședință plenară la sediul sectorului Țicău unde a participat din partea Județenei d, cpt. Dumitriu.

— Tot Duminică a avut loc o ședință și în sectorul Galata prezidată de pr. V. Grosaru.

— Luni la orele 18 secția universitară a ținut o nouă ședință sub președenția d-lui prof. N. I. Popa. S'au discutat o serie de referate în legătură cu reforma învățământului superior, urmând a se trimite un memoriu luând vederile universitarilor ieșeni membri ai P.N.P. Comitetului Central a Partidului.

— Luni după amiază la ținut o ședință secția Presă și Documentare care a studiat materialul ce urmează a fi prelucrat la județeană și sectoare, a decis luarea de măsuri pentru sporirea numărului abonamentelor la ziarul partidului, și a transmiterii de articole pentru acest ziar.

O casă de odihnă pentru salariații Primăriei locale

Din inițiativa Sindicatului Salariaților din Primăria Municipiului Iași și prin imboldul organizației de Partid se amenajează o casă de odihnă unde se vor recreia slujbașii acestei instituții.

Localul se află la Repedea, într'una din cele mai pitorești poziții din imediata apropiere a orașului.

Lucrările de amenajare a imobilului vor începe curând.

In sprijinul brigaderilor

Zilele acestea membrele U. F.D.R. au depus o vie activitate pentru sprijinirea brigaderilor de pe șantierele naționale de reconstrucție.

Astfel, la U.F.D.R. au luat masa 50 brigaderi în trecere prin Iași. Membrele U.F.D.R. au colectat 2.000 ouă, 300 kg. porumb, 120 kg. brânză și țigări, s'au făcut 515 pachete conținând brânză, ouă, țigări și zahăr care au fost împărțite brigaderilor care au plecat pe șantierele naționale.

Echipa artistică
a muncitorilor din Atelierele C. F. R. Nicolina a dat două festivaluri la Bacău

La invitația filialei A.R.L. U.S. Bacău, echipa culturală muzicală a muncitorilor din Atelierele C.F.R. Iași împreună cu o echipă a laureaților Teatrului Național s'au deplasat Duminică 11 Iulie a. c. la Bacău în vederea prezentări a două spectacole culturale, muzicale și teatrale în acel oraș.

S'au deplasat din Iași în acest scop 100 persoane.

Primirea în gara Bacău a fost înălțătoare. Intreaga oficialitate A.R.L.U.S. din Bacău împreună cu muzica militară au primit pe oaspeții ieșeni.

Cuvântul de bun sosit a fost rostit de către d. Consilier Scriban secretar general A.R.L.U.S.

La orele 16,30 fix, în sala Teatrului Mărăști, a avut loc — în fața unui public numeros — prima manifestare a Secției Intreprinderi ARLUS Iași Cercul Atelierile CFR Nicolina. Cuvântul de bun sosit a fost rostit de d-na Gheorghiu A. vice președinta Filialei.

A răspuns dl. Vasiliu Gogu vice președintele Filialei care a prezentat echipa ieșană.

Dl. prof. universitar Toma dela Politehnica Iași a vorbit despre : Relațiile de prietenie și politică de pace a URSS.

A urmat apoi un bogat program artistic compus din coruri mixte dirijate de dl. prof. Vasile Popovici Eșanu, echipa de dansuri naționale a Atelierului CFR Nicolina de sub conducerea muncitorului Crăciun Gh.

Echipa de acrobație și atletica de sub conducerea Maestrului A. Enache, Frații Berban, muzica acordioane etc. Spectacolul frumos și bogat a fost prezentat de către dl. Grecu Vasile care a declamat frumos mai multe poezii.

La orele 21,30 a avut loc al 2-lea spectacol organizat de către echipa C. F. R. Nicolina. La acest spectacol s'a jucat de către echipa Teatrului Național piesa „Cine m'a salvat Undeva la Moscova» a cărui premieră a avut loc zilele trecute la Teatrul Național din Iași.

Piesa jucată cu interpreții de la premieră a fost apreciată de publicul ce popula nou sala până la refuz. A urmat apoi un program de coruri, acrobație, muzică instrumentală executată de către echipa culturală muzicală a Atelierilor C. F. R. Nicolina.

Spectacolul s'a terminat în ovațiile prelungi ale publicului.

La orele 16,30 Echipa culturală a muncitorilor Atelierelor C. F. R. Nicolina s'a întors în localitate.

Speculanți cercetați
de Controlul Economic

Fiind sesizate că o seamă de indivizi, acaparează însemnate cantități de marfă dela Magazinele de Stat din localitate și apoi le speculează în comunele rurale, organele Serviciului Jud. de Control Economic, au efectuat în cursul zilei de eri, un riguros control în preajma gărilor Iași și Nicolina.

Cu acest prilej a fost găsit transportând două valize mari cu marfă, numitul Leiba Știrbu din str. A. Panu 5.

Transportat la Serv. de Control, și procedându-se la deschiderea valizelor, s'a constatat că susnumitul intenționa să scoată din oraș, câteva sute de metri de pânză și zefir.

Susnumitul a recunoscut că intenționa să facă negustorie la sate, însă nu poate justifica cu bonuri dela magazinul „Iașul", decât un sfert din cantitatea de marfă găsită asupra sa.

Cercetările sunt în curs.

*

Organele Serviciului jud de Control au surprins în cursul zilei de eri pe comerciantul Gh. Docan din Bd. „30 Decembrie" în timp ce încerca să transporte cu trenul de București o mare cantitate de ouă, asupra cărora nu putea prezenta nici un fel de act justificativ de proveniență. Cercetat, comerciantul a declarat că ouăle le transporta la niște rude din Buzău.

Tg. Frumos
Comemorarea victimelor
pogromului dela 29 Iunie 1941

In ziua de 12 Iulie a avut loc la Tg. Frumos unde sunt îngropate peste 800 victime ale teroarei fasciste, comemorarea celor uciși în timpul pogromului din 29 Iunie 1941.

Toată populația a fost prezentă la cimitir în frunte cu reprezentantul PMR și a autorizațiilor administrative.

S'a oficiat o slujbă religioasă după care au luat cuvântul: d-na dr. I. Poplicher președintele Comunității Evreilor, dentist L. Ținman din partea CDE-ului, Zamfir din partea justiției. Sapșa Matei și Veiningher din Iași, Tinca Petrovna din partea UFDR și dl. Lică Rozenberg din Tineretul Comit. Democrat Evreesc.

Toți vorbitorii au arătat că pogromurile au fost organizate în scop de diversiune de către elementele fascisto-legionare care nu au nimic comun cu poporul român.

Asistența și-a manifestat satisfacția față de pedeapsa care și-au primit-o criminalii, populația luându-și angajamentul de a sprijini Guvernul Republicii Populare Române care luptă împotriva diversioniștilor și a acelora care ațâță la un nou război.

AL. ROZNICEANU

Laboratorul de analize medicale
DOCTOR
Marcus Wassermann
Asistent universitar
Str. Gabriel Pery Nr. 21
(fost Victor Place, imobil. Cofetăriei Streit)

Citiți Opinia

Cel mai bun film al anului PRODUCȚIA STUDIOULUI MOSFILM 1948
CHESTIUNEA RUSA
ASTĂZI
La TRIANON
Regia: MIHAIL ROMM laureat al Premiului Stalin

Rezervoare cu untdelemn descoperite în Hală
de Controlul Economic

Arestările operate

Organele Serviciului Jud. de Control Economic au reușit să depisteze în cursul zilei de eri, depozitul de untdelemn, de unde se aprovizionau „micii" speculanți. Bănuind că în apropierea halei se găsește un depozit de ulei organele Serv. de Control au reținut câțiva negustori care se ocupau cu acest comerț culegând dela aceștia prețioase informații. In baza indicațiilor primite, o echipă de controlori economici, au efectuat o percheziție la „Hanul Basarabiei" din strada Cizmăriei proprietatea d-nei Hasia Zingher.

Cu această ocazie au fost găsite într'o magazie dosnică câteva rezervoare mari, în care s'a găsit aproape 500 kg. ulei. Alături de rezervoare au fost găsite mai multe geamandane, în care se aflau pregătite bidoane a 10 kg.

In aceiași magazie au mai fost găsite și nenumărate lăzi conținând circa 6.000 ouă.

Odată cu proprietara hanului a fost arestat și numitul Gheorghiu Alex. din str. Misai, care a fost găsit umplând bidoanele cu ulei.

Cercetările continuă deoarece se pare că în această afacere sunt implicați mai mulți negustori.

Provincia

Vaslui

Premianții școlii nr.1 de băieți din Vaslui

Cl. I. Premiul I: Constantinescu Ioan, Dobrovolski Mihai, Aftimescu N.

Premiul II: Balon Mihai, Maciu D-tru, Neiu Gabriel, Radoveanu Ștefan și Tepeneag C-tin.

Premiul III: Bonea Vasile.

Mențiuni: Roiu Sterian, Coceag Vasile, Adam C-tin, Ghincea I.

Cl. II: Premiul I, Andrieș Eugen, Mardari Vasile, Arlton C.

Cl. III: Premiul I, Baboi Dragoș, Dumitrescu Mihai, Gheorghiu Gh.

Premiul II, Căciularu Nahman.

Premiul III, Ianculescu C.

Dincine
e alcătuit colectivul care se ocupă cu planificarea refacerii Iașului

In cadrul Regionalei C. F. R. Iași a luat ființă un colectiv pentru studiul de planificare a refacerii și modernizării Municipiului Iași și a regiunilor suburbane.

Acest colectiv a fost alcătuit din inițiativa Organizației P. M. R. Iași.

Compunerea colectivului esle alcatuit din d-nii ing. N. Cernătescu directorul tehnic al Municipiului, ca președinte, prof. ing. Chelărescu prorectorul Politechnicii, ing. Ursescu, profesor Politechninca ing. Vasiliu, prof. Politechnica ing. N. Botez, prof. Politechnica ing. Nazarenco, consilier tehnic ETACS, ing. Latchin, subdirector ETACS, arhitecții Paunel, Stoian, Schor, și ing. Baltă ca membrii.

Colectivul va supune opiniei publice planurile ce le va elabora și va folosi toate sugestiile și propunerile făcute de masse.

VAND urgent sau schimb în natură pe orice, una căruță de doi cai sau boi, în bună stare, ham piele pentru un cal și stupi sistematici noi cu sau fără albine.

A se adresa în str. Dumbrava Roșie 14, Copou-Iași.

Huși

Numele absolvenților Școlii Juridice Populare din Huși

Au fost promovați, în ordinea clasificării, următorii asesori:

Cornelia Popescu profesoara, Godina Terdiman, Georgeta Puiu, Maria Nestor, Aurora Focșa, Const. Agavriloaie, Elena Luca funcționară, Panait Postu maistru fierar, Olimpia Chirica casnică, Const. Gheorghiu, Adela Cojan, Dumitru Chirica, Elena Florian, Craciun Rotaru, Gh. Andreanache funcționari, Ștefan Timofte com. Vutcani, agricultor, Eutrosina Bulgaru profesoară, Otto Creici șef morar, Mihai Hogaș profesor Ștefan Jianu func., Elisabeta Porosnicu profes. R. Talmaciu agricultor Vutcani, Marin Ursu funcț. Maria Balan casnică, Ștefan Dumitriu, Ștefan Corș, Teodor Chircan, Gh. Cosmei, funcționari, Dumitru Carare lucrator butar, Vasile Agaficioaiei ceferist, Elena Alexandru, casnică, Vasile Munteanu, Const. Matei, Gh. Butnaru, funcț. Neculai Gelu croitor, Neculai Arapu lemnar Ioan Beștin croitor.

LEONTIN

Concurs de admitere la C. F. R.

Se anunță că pe data de 1 VIII 1948, se va ține la Iași și Bacău examen de admitere în Școala Elementară L. Ls. care pregătește lucrări de linie.

Condițiunile de admitere: Candidații vor trebui să posede cursul primar complect (7 cl.) și vârsta minimă de 18 ani și maximă de 37 ani.

In mod excepțional se primesc și candidați cu 4 cl. primare.

Cererile de inscriere vor fi depuse la Secretariatul Grupului Scolar Profesional Iași respectiv Secția L. 4 Bacău până la data de 28 VII 1948.

Informațiuni se pot lua zilnic, între orele 7—14 și 15—18 la Grupul Scolar Profesional CFR. Iași Râpa Galbenă.

SIDOLI PREZINTĂ ASTĂZI
Succesul ecranului mondial
UN FILM cu o pildă impresionantă de jertfă și eroism UN FILM cu o interpretare magistrală
O PRODUCȚIE MOSFILM 1948
MARITE
cu TATIANA LENNIKOVA și IOZAS LAUMAS
și ansamblul popular „DAINA" sub conducerea lui Ianos Svedaș

„PHOENIX"
Prezintă astăzi un film monumental,
Un film sovietic 1948
Insula piraților
După romanul celebru al lui R. STEVENSON
După scenariul lui O. LEONIDOV și după Regia lui V. VAINSTOK
Complectare Jurnal O. N. C.

IN PLINA VARA
IN ORICE COLȚ DIN ȚARĂ
PRONOSPORT
Concurs săptămânal de pronosticuri sportive
CONTINUĂ
fără întrerupere

TEATRUL NAȚIONAL
Turneul Teatrului Evreesc „Ikuf"-București
prezintă
Joi 15 Iulie ora 8 seara, Vineri 16 Iulie ora 8 seara, Sâmbătă 17 Iulie ora 4 d. a. și Duminică 18 Iulie 1948 ora 8 seara
Lozul cel Mare
(200.000) comedie în 4 acte de Schalom Alechem
Sâmbătă 17 Iulie ora 8 seara, Duminică 13 Iulie ora 4 d. a. și Luni 19 Iulie ora 8 seara
Cântecul Răzbunării
3 acte (10 tablouri) de H. Sloves
Prețul biletelor: Fotoliu 200 lei, Rezervat 140 lei, Stal 120 lei, Balcon 100 lei, Galerie 75 lei plus taxele T. O. B. și I. O. V. R.
Biletele la Agenția Teatrală THALIA Piața Unirei (Palatul Consiliului Sindical Județean). Telef. 2611

Comunicat

In conformitate cu Decretul Lege Nr. 113 publicat în M. O. Nr. 148 din 30 Iunie 1948 cu privire la bunurile rămase de pe urma evreilor victime ale unor măsuri de persecuție, decedați fără moștenitori legitimi.

Toți deținătorii, — cu orice titlu de asemenea bunuri, — fie că sunt rude sau străini, chiar și autoritățile publice, instituții bancare, etc. sunt obligați a face declarații până la data de 16 Iulie 1948, la Tribunal de bunurile mobile sau imobile ce dețin.

Nedeclararea acestor bunuri atrage sancțiunea închisorii de la 1-5 ani.

Nu au drept de succesiune decât rudele până la gradul (4)

ULTIMA ORA

Nota guvernului U.R.S.S.
remisă guvernului Statelor-Unite ale Americii la 11 Iulie ca răspuns la nota din 6 Iulie

MOSCOVA 15 (Rador).— TASS transmite :

In ziua de 6 Iulie, guvernul sovietic a primit o notă din partea guvernului Statelor Unite ale Americii, ce a fost remisă prin intermediul ambasadorului U.R.S.S. la Washington, Panuşkin, în legătură cu situaţia creată la Berlin, situaţie pe care guvernul Statelor Unite o atribue nerespectării de către guvernul sovietic a angajamentelor luate cu privire la administrarea quadripartită a Berlinului şi a Germaniei în ansamblul ei.

Iată textul notei guvernului sovietic, din 11 Iulie, care constitue răspunsul la nota guvernului Statelor Unite ale Americii :

1. Guvernul sovietic a luat cunoştinţă de nota guvernului Statelor Unite ale Americei din 6 Iulie în care situaţia ce s'a creiat acum la Berlin este explicată prin măsurile întreprinse de către partea sovietică.

Guvernul sovietic nu poate fi de acord cu această declaraţie a guvernului Statelor Unite şi consideră că situaţia creiată la Berlin s'a ivit în urma violării de către guvernele Statelor Unite, Angliei şi Franţei a hotărîrilor adoptate de către cele patru puteri, în legătură cu Germania şi Berlinul, violare care şi-a găsit expresie în punerea în aplicare a unei reforme monetare separate, în introducerea unei monede speciale pentru sectoarele occidentale ale Berlinului şi în politica de desmembrare a Germaniei.

Guvernul sovietic a avertizat de repetate ori guvernele Statelor Unite, Angliei şi Franţei asupra răspunderii pe care ele şi-o asumă urmând calea violării unor hotărîri luate înainte cu privire la Germania de cele patru puteri.

Hotărîrile adoptate la conferinţele dela Yalta şi Potsdam ca şi acordul celor patru puteri cu privire la mecanismul de control din Germania îşi propun drept ţel demilitarizarea şi democratizarea Germaniei, surparea tameliei însăşi a militarismului german şi împiedicarea renaşterii Germaniei ca putere agresoare şi prin aceasta transformarea Germaniei într'un stat democrat şi iubitor de pace. Aceste acorduri prevăd pentru Germania obligaţia de a plăti reparaţii pentru ca astfel să se compenseze măcar parţial pagubele aduse ţărilor, care au suferit depe urma agresiunii germane.

In conformitate cu aceste acorduri guvernele celor patru puteri şi-au asumat răspunderea pentru administrarea Germaniei şi s'au obligat în comun să definească statutul Germaniei sau al oricărei regiuni, inclusiv Berlinul, care face parte din teritoriul german şi să încheie cu Germania un tratat de pace, care trebue să fie semnat de un guvern al unei Germanii democrate, convenabil pentru acest scop.

Aceste acorduri cvadripartite extrem de importante cu privire la Germania au fost violate de guvernele Statelor Unite ale Americii, Angliei şi Franţei.

Măsurile privitoare la demilitarizarea Germaniei nu au fost îndeplinite, iar focarul cel mai important al industriei de război germane, care este Ruhrul a fost scos de sub controlul cvadripartit.

Aducerea la îndeplinire a hotărîrii privitoare la reparaţii din zonele de ocupaţie occidentale din Germania a fost zădărnicită de guvernele Statelor Unite, Angliei şi Franţei.

Acţiunile separate ale guvernelor Statelor Unite, Angliei şi Franţei au distrus mecanismul de control cvadripartit din Germania.

Ca urmare a acestui lucru, consiliul de control şi-a întrerupt activitatea.

După conferinţa dela Londra a celor trei puteri cu participarea Beneluxului, guvernele Statelor Unite, Angliei şi Franţei pun în aplicare măsuri îndreptate spre scindarea şi desmembrarea Germaniei, cuprinzând actualele pregătiri pentru desemnarea unui guvern separat al zonelor occidentale din Germania şi reforma monetară pentru zonele de ocupaţie occidentale, efectuată la 18 Iunie.

Intrucât situaţia care s'a creiat la Berlin, ca şi în întreaga Germanie, este urmarea directă a violării sistematice a hotărîrilor conferinţei dela Potsdam, ca şi a acordului cvadripartit cu privire la mecanismul de control din Germania, de către guvernele Statelor Unite, Angliei şi Franţei, guvernul sovietic trebue să respingă ca fiind absolut fără nici un temei declaraţia Statelor Unite cu privire la faptul că măsurile pentru restrângerea transporturilor şi comunicaţiilor între Berlin şi zonele de ocupaţie occidentală din Germania, luate de comandamentul sovietic spre a protegui economia din zona sovietică, de dezorganizare, ar constitui o violare a acordurilor existente cu privire la administraţia Berlinului.

2. Guvernul Statelor Unite declară că ocupă sectorul său din Berlin în baza dreptului care izvoreşte din înfrângerea şi capitularea Germaniei referindu-se în această privinţă la acordul dintre cele patru puteri cu privire la Germania şi la Berlin.

Aceasta nu face decât să confirme că exercitarea susmenţionatului drept cu privire la Berlin este legat de îndeplinirea obligatorie de către puterile ce ocupă Germania a acordurilor cvadripartite încheiate cu privire la Germania în ansamblul ei.

In baza acestor acorduri Berlinul este prevăzut ca reşedinţă a autorităţii supreme a celor patru puteri de ocupaţie din Germania şi s'a ajuns la un acord cu privire la administrarea „Berlinului Mare" sub conducerea consiliului de control.

Astfel acordul privitor la administraţia cvadripartită a Berlinului constitue o parte integrantă de nedespărţit a acordului privitor la administrarea cvadripartită a Germaniei în ansamblul ei.

După ce Statele Unite, Anglia şi Franţa, prin acţiunile lor separate în zonele occidentale ale Germaniei, au distrus sistemul de administrare cvadripartită a Germaniei şi au început să creieze la Frankfurt pe Main capitala guvernului Germaniei occidentale, ele au subminat prin aceasta însăşi baza de drept, care asigură dreptul lor de a participa la administrarea Berlinului.

Guvernul Statelor Unite subliniază în nota sa că dreptul său de a fi în Berlin se bazează pe faptul că Statele Unite şi-au retras trupele din unele regiuni din zona de ocupaţie sovietică în care ele pătrunseseră în timpul ostilităţilor din Germania şi că, dacă ar fi prevăzut situaţia ce s'a ivit acum la Berlin, el nu şi-ar fi retras trupele din acele regiuni.

Totuşi, guvernul Statelor Unite ştie bine că prin retragerea trupelor sale în graniţele zonei americane, stabilite prin acordul evadripartit cu privire la zonele de ocupaţie din Germania, el nu a făcut decât să aducă la îndeplinire obligaţiile pe care le-a asumat şi numai îndeplinirea lor ar fi putut da Statelor Unite dreptul să-şi aducă trupele la Berlin.

Examinarea scrisorii trimisă de preşedintele Truman primului ministru Stalin la 14 Iunie 1945 şi a scrisorii de răspuns a primului ministru Stalin din 16 Iunie 1945, menţionate în nota guvernului Statelor Unite, confirmă că, graţie acordului încheiat atunci, trupele Statelor Unite, Angliei şi Franţei au obţinut posibilitatea să pătrundă atât în cupitala Germaniei,—Berlinul —cât şi în capitala Austriei —Viena—care după cum se ştie, cu fost cucerite numai de trupele armatei sovietice.

Se ştie totodată că susmenţionatele acorduri cu privire la Berlin, ca şi cu privire la Viena, constituie doar o parte din acordurile cu privire la Germania şi Austria, asupra îndeplinirii cărora continuă să insiste guvernul sovietic.

3. Guvernul Statelor Unnite declară că măsurile temporare privitoare la restrângerea transporturilor şi comunicaţiilor între Berlin şi zonele occidentale, luate de comandamentul sovietic, au creiat dificultăţi în aprovizionarea populaţiei din sectoarele occidentale ale Berlinului.

Nu se poate tăgădui totuşi că aceste dificultăţi au fost pricinuţte de acţiunile guvernelor Statelor Unite, Angliei şi Franţei, şi mai înainte de toate de acţiunile lor separate de introducerea nouii monete în zonele occidentale ale Germaniei şi a monetei speciale în sectoarele occidentale ale Berlinului.

Berlinul este situat în centrul zonei sovietice şi el este o parte din această zonă.

Interesele populaţiei din Berlin nu admit o situaţie în care o monetă specială, care nu circulă în zona sovietică, să fie introdusă la Berlin sau numai în sectoarele occidentale ale Berlinului. Totuşi punerea în aplicare a unei reforme monetare separate în zonele occidentale ale Germaniei a pus Berlinul, ca şi întreaga zonă de ocupaţie sovietică, într'o situaţie în care întreaga cantitate de bancnote anulate în zonele occidentale ameninţa să inunde Berlinul şi zona de ocupaţie sovietică din Germania.

Comandamentul sovietic a fost nevoit de aceia să ia măsuri urgente pentru salvgardarea intereselor populaţiei germane ca şi a economiei din zona de ocupaţie sovietică şi a regiunii „Berlinului Mare".

Primejdia întreruperii activităţii economice normale în zona sovietică de ocupaţie şi la Berlin nu a fost eliminată nici chiar până astăzi întrucât Statele Unite, Anglia şi Franţa continuă să menţina propria lor monetă specială la Berlin.

In acelaşi timp comandamentul sovietic a manifestat şi manifestă fără încetare grije pentru buna stare şi pentru asigurarea unei aprovizionări normale a populaţiei din Berlin cu toate cele necesare şi se trudeşte să elimine cât mai repede cu putinţă dificultăţile ce s'au ivit în ultima vreme în această privinţă. Şi dacă se va dovedi necesar, Guvernul Sovietic nu va face obiecţii pentru a asigura prin propriile sale mijloace aprovizionarea adequată a întregului „Berlin Mare".

In ce priveşte declaraţia guvernului Statelor Unite că nu va fi constrâns prin ameninţări, presiuni sau alte acţiuni să renunţe la dreptul său de a participa la ocuparea Berlinului, guvernul sovietic nu intenţionează să intre în discuţia acestei declaraţii pentrucă nu are nevoie de o politică de presiune, întrucât, prin violarea hotărîrilor acceptate cu privire la administraţia Berlinului, susmenţionatele guverne reduc ele însile la zero dreptul lor de a participa la ocuparea Berlinului.

4. Guvernul Statelor Unite exprimă în nota sa din 6 Iulie voinţa de a se începe negocieri între cele patru puteri aliate de ocupaţie pentru examinarea situaţiei creiată la Berlin, dar trece sub tăcere problema Germaniei în ansamblul ei.

Neridicând nici o obiecţie împotriva unor negocieri, guvernul sovietic socoteşte totuşi necesar să declare că nu poate lega începerea acestor negocieri de îndeplinirea vreunor condiţii preliminare şi că, în al doilea rând, negocierile cvadripartite ar putea avea efect numai dacă ele nu vor fi limitate la problema administrării Berlinului, întrucât această problema nu poate fi separată de problema generală a controlului cvadripartit cu privire la Germania".

Note cu conţinuturi similare au fost remise de guvernul sovietic la 14 Iulie prin intermediul ambasadorilor săi din Londra şi Paris guvernelor Angliei şi Franţei.

Duminică 18 Iulie 1948

ora 10 fix

va avea loc

în sala Cinematografului SIDOLI

Aniversarea

Inceputului Rezistenţei poporului spaniol pentru apărarea Republicei sale

va conferenţia

dl. Colonel RABB

despre:

„Spania republicană luptă"

Conferinţa se va încheia cu vizionarea unui film

Intrarea liberă

ORA 12

Lumea planului Marshall
lumea militanţilor anticomunismului
a instigat la crime" declară presa austriacă

VIENA 16 (Rador.—Toate ziarele austriace publică la loc de frunte stirile primite din Italia, cu privire la atentatul la viaţa lui Togliatti şi descriu adânca indignare a opiniei publice italiene faţă de acest act.

„Atentatul la viaţa lui Togliatti a provocat un val de indignare nu numai în sânul muncitorimei italiene, ci şi în rândurile muncitorimii din întreaga lume", declară ziarul „Oesterreichische Volkstimme".

Inamicii au vrut să lovească în sufletul poporului italian.

Lumea „Planului Marshall", lumea militanţilor anti-comunismului" — subliniază ziarul—a instigat la crimă. Nu există nici o îndoială că mâna criminală a fost condusă din afară. Ea a fost instrumentul asasinilor, care încearcă să rămână în întuneric, dar ei sunt bine cunoscuţi clasei muncitoare.

Ziarul încheie spunând că manevrele pline de ură ale lumii capitaliste decadente, împotriva comuniştilor, împotriva unuia ca Palmiro Togliatti, au ţeluri precise, deoarece comuniştii personifică întreaga conştiinţă a popoarelor. Ei sunt luptatori consecvenţi şi dârzi împotriva colonizării Europei.

Ei reprezintă forţa de care se teme capitalismul. Şi deoarece lumea capitalistă nu poate să sfarâme partidele comuniste, ea recurge la acţiunile cele mai criminale, recurge la arme, în scopul de a desfiinţa pe acei ce-i fac să tremure de spaimă.

***

MOSCOVA 16.— (Rador) Academia de Ştiinţe a U.R.S.S. a publicat un comunicat în care se spune printre altele :

„Josnicul atentat al fasciştilor împotriva vieţii lui Palmiro Togliatti, conducătorul oamenilor muncii din Italia şi secretarul general al Partidului Comunist Italian, a provocat o adâncă indignare în rândurile oamenilor de ştiinţă sovietici. Poporul italian care a adus contribuţia sa valoroasă la cultura omenirii va fi în stare să apere libertatea şi instituţiile democratice în faţa uzurpatorilor duşmani".

Demisia guvernului fascist de Gasperi,
cerută de poporul italian

ROMA 16.—(Rador) O mulţime imensă a luat parte la meetingul organizat eri la Roma de Frontul democrat Popular, pentru a protesta împotriva atentatului comis Miercuri împotriva lui Palmiro Togliatti.

O comisie formată din conducători ai Camerei Muncii din Roma a avut eri o întrevedere cu preşedintele Republicei Italiene, cerându-i demisia guvernului democrat-creştin.

Demisia guvernului a fost cerută în cursul meetingului de mai mulţi oratori, reprezentând partidele comunist şi socialist precum şi de un deputat democrat creştin dezident.

Cortegiul de manifestanţi s'a îndreptat după sfârşitul meetingului, către spitalul unde este internat Palmiro Togliatti, pentru a-i omagia şi a-şi oferi sângele.

ROMA 16.—(Rador) Muncitorii uzinei Fiat din Torino au ocupat întreprinderea.

Ordin de încetarea focului în Palestina
punctul de vedere al delegaţilor sovietici

LAKE SUCCES 16 (Rador).— Consiliul de Securitate a dat ordin de încetare a focului în Palestina, în trei zile dela comunicarea hotărârilor sale, sub ameninţarea sancţiunilor.

In acelaş timp, Consiliul de Securitate a dat ordin de încetare a focului la Ierusalim, până în 24 de ore.

Hotărârea de încetare a focului a fost luată cu 9 voturi contra 1 (Siria) şi o abţinere (Argentina).

Hotărârea de a aplica sancţiuni în caz de nerespectare a ordinelor Consiliului de Securitate a fost luate cu 8 voturi contra 1 (Siria) şi 2 abţineri (China şi Argentina).

Ordinul pe încetare imediată a focului la Ierusalim a fost votat în unanimitate. Delegatul U.R.S.S. şi cel al Ucrainei au susţinut cu energie hotărîrea de încetare grabnică a focului în Palestina şi la Ierusalim.

Delegaţii U.R.S.S. şi Ucrainei s'au abţinut în privinţa paragrafului din hotărîre care recomandă guvernelor şi autorităţilor interesate să coopereze cu mediatorul O.N.U. în Palestina, contele Bernadotte.

Muncitorimea ieşană
a înfierat odiosul atentat din Italia, exprimându-şi totodată simpatia pentru cauza democraţilor italieni

Odiosul atentat al cărui victimă a căzut fruntaşul muncitorimii italiene, Palmiro Togliati, secretarul general al Partidului Comunist Italian, a produs o adâncă impresie asupra muncitorilor ieşeni care în fabrici, şi-au exprimat indignarea faţă de criminali şi simpatia pentru cauza democraţilor italieni.

La Atelierele Nicolina au arătat semnificaţia acestui mârşav act d-nii Sârbu Dumitru, preşedintele comitetului de fabrică şi Jianu din partea P. M. R.-ului.

La Uzina electrică au vorbit dl. Ilie Grasu, din partea Consiliului Sindical judeţean.

La Depoul C.F.R. au vorbit d-nii Balan, secretar al Sindicatului C.F.R. şi av. Eugen Nicolaev, (P.M.R.), iar la „Ţesătura" d. Cuzur şi Ţârdea (P.M.R.). Adunări asemănătoare au avut loc la C. A.M., Victoria, R.A.T.A., Textila, P.T.T. La Administraţia Financiară unde au participat şi funcţionarii Primăriei, au vorbit d-nii Horobceanu şi Sosner (P.M.R.)

Luni se pun în circulaţie
noile monete de 5 lei

BUCUREŞTI 16.— Ministerul Finanţelor aduce la cunoştinţă următoarele :

Incepând de Luni 19 Iulie a. c. se pun în circulaţie noile monede de 5 lei.

Ele sunt făcute din aluminium curat şi au aceleaşi caracteristici ca şi actualele monede de 5 lei având pe faţă inscripţia 5 lei, iar pe ceailaltă faţă se află stema ţării încadrată de textul Republica Populară Română.

Noua monedă R. P. R. va circula paralel cu cea existentă de aceeaşi valoare care se va retrage treptat.

Incadrarea în I. O. V. R.
a invalizilor, orfanilor, văduvelor din pogrom şi a victimelor persecuţiilor rasiale sau religioase la Iaşi

Comitetul Democratic Evreesc din Iaşi comunică următoarele :

In conformitate cu legea de încadrare a invalizilor, orfanilor, văduvelor, a părinţilor victimelor din pogrom precum şi a victimelor persecuţiilor rasiale sau religioase, în lumea I.O.V.R., apărută în Monitorul Oficial, toate categoriile de cetăţeni de mai sus se vor prezenta începând din ziua de Duminică 18 Iulie pentru verificarea situaţiei lor în faţa comisiunilor de încadrare ale C.D.E.-ului.

Comisiunile funcţionează la sediul C. D. E.-ului din str. Ştefan cel Mare şi în str. Sfântul Sava, zilnic între orele 8-1 şi 3-7.

Toţi cei care se socot îndreptăţiţi a fi încadraţi în legea I.O.V.R. vor aduce cu sine actele necesare.

ANUL 40 Nr. 554

ABONAMENTE
Lei 360 . . . . . . 3 lun
„ 5.000 Intreprinderi, autorități pe un an

Atelierele tipografice
IAȘI, Str. ȘTEFAN CEL MARE 50-52

4 Pagini 4 Lei

OPINIA

ZIAR POPULAR COTIDIAN

Duminică 18 Iulie 1948

Redacția și Administrația
IAȘI, STR. ȘTEFAN cel MARE Nr. 52

TELEFOANE:
Redacția. . . . Nr. 1209
Administrația . . . „ 2042
Serv. de noapte. . . „ 2088

Director C. R. GHIULEA

BIBLIOTECA UNIVERSITĂȚII IAȘI

Atentatul

Odiosul atentat, a cărui victimă a căzut conducătorul cel mai prețuit al clasei muncitoare din Italia, luptătorul consecvent și omul de înaltă cultură care este Palmiro Togliati, a indignat întreaga omenire progresistă. Consecință logică a politicei de teroare pe care guvernanții reacționari, servi fideli ai imperialismului american, o practică, atentatul săvârșit împotriva secretarului general al Partidului Comunist italian, probează disperarea cercurilor retrograde, burgheze.

Inarmând mâna unui inconștient cu arma care trebuia să-l răpue pe unul din cei mai consecvenți luptători pentru independență națională, democrație populară și pace, democrații creștini au jucat încă o carte.

Ei sperau ca acest atentat să distrame Frontul Democratic Popular, să slăbească combativitatea milioanelor de italieni, radicalizați de mizerie și conștienți de justețea cauzei pe care o susțin. Ei sperau să înăbușe glasul națiunii oprimate și vlăguite de oamenii Wall-Stret-utului, să-i facă pe italieni și italience să uite amara experiență a fascismului musolinian.

Mârșava încercare de a ucide pe unul din cei mai luminați conducători ai muncitorimii italiene, a strâns însă mai puternic rândurile luptătorilor democrați, a întărit combativitatea lor, le-a ascuțit vigilența.

In toată țara muncitorimea a părăsit fabricele. Uriașe manifestații de protest au loc în orașe și sate. Poporul nu se mulțumește cu alibiul oferit de guvernanți. Poporul nu se mulțumește cu judecarea și condamnarea uneltei folosite de dușmanii lui. Poporul a intentat proces guvernului responsabil de această crimă comisă împotriva sa. Poporul italian, prin reprezentanții săi autentici, prin deputații și senatorii Partidului Comunist Italian și ai Frontului Democratic Popular, în Parlament, la nenumăratele meetinguri și manifestații de stradă, cere răspicat plecarea guvernului trădător și corupt al magnaților de peste ocean. In lupta aceasta oamenii muncii din Italia, bărbații și femeile italiene nu sunt singuri.

Alături de ei este muncitorimea din toată lumea, forțele progresiste și iubitoare de pace de pretutindeni, milioanele și milioanele de bărbați și femei

ION LUCREȚIU

(Continuare în pag. 2-a)

EXAMINAREA meseriașilor ieșeni pentru obținerea cărților de calificare

Inspectoratul Regional al Muncii Iași aduce la cunoștința tuturor meseriașilor cari au depus la Camera de Muncă Iași până la data de 1 Mai 1948 cereri pentru obținerea cărților de lucrători și meșteri și care nu au fost convocați până în prezent pentru examinare, că sunt obligați să se prezinte la Camera de Muncă Iași.

Celor ce nu se vor prezenta la examenele care au loc în cursul acestei luni li se va anula taxa, vor fi socotiți clandestini, aplicându-li-se sancțiunile prevăzute de lege. Deasemeni, membrii comisiilor de calificare sunt obligați a se prezenta pentru examinarea candidaților la data și ora fixată în convocările ce le primesc, cunoscând că „în caz contrar sunt pasibili de sancțiunile prevăzute de legea pregatirii profesionale.

Iată tabloul cu ordinea și data prezentării la examene:

Pictori de firme și tapițeri 17 Iulie, dulgheri 18 Iulie, caretași și dogari 19 Iulie, coșari și zugravi 20 Iulie, Sobari, ceramiști 21 Iulie, pavatori, mozaicari și sculptori în piatră 22 Iulie, cauciucari și încadratori 23 Iulie, țesători Marți 27 Iulie.

Organizarea treerișului și a colectărilor în regiunea Iașilor

Asigurarea mijloacelor de transport și a magaziilor

Angajamentul luat de comisiunile comunale pentru depășirea planului de colectara

In județ a început secerișul în numeroase locuri.

Țărănimea muncitoare s'a pregătit din timp pentruca strângerea pâinei să se facă în cele mai bune condițiuni: anul acesta truditorii de pe ogoare se vor bucura din plin de binefacerile unei recolte abundente.

O problemă destul de serioasă care a preocupat însă în permanență țărănimea muncitoare factorii de conducere și de răspundere, întregul popor muncitor, este chestiunea treerișului și apoi a colectării, colectare care trebuie să asigure hrana populației și să contribuie la refacerea noastră economică.

In vederea acestui fapt a luat ființă în județul Iași comisia județeană de treer și colectare care coordonează munca.

La fel, în fruntea fiecărei plăși se află câte o subcomisie care răspunde de activitatea dusă în sectorul respectiv.

Pregătirea treerișului

Prima grijă a comisiei județene s'a îndreptat spre repararea batozelor.

Proprietarii acestor batoze au fost sfătuiți să-și repare din timp, și să controleze ca toate piesele și accesoriile să fie în bună funcțiune.

Astfel, se află în stare de funcționare 90 batoze pe întreg cuprinsul județului, urmând ca în decurs de câteva zile să fie puse în stare de funcțiune, alte 5 batoze.

Deasemeni, au fost repartizate Iașului, din județul Botoșani un număr de circa 30 batoze, care încă până în prezent nu au sosit în județul nostru.

In orice caz, comisia județeană de treeriș și colectare a dat dispozițiunile necesare ca toate batozele să fie trase în ariile de treer urmând ca peste tot, treerișul să înceapă la momentul oportun.

Colectarea

a fost pregătită în cele mai mici amănunte în toate satele și comunele.

Rolul principal îl dețin comisiunile comunale care întocmesc tablourile cu cotele respective de cereale pe care trebue să le predea fiecare locuitor.

Și pentruca operațiunea aceasta să se facă „la lumina zilei", pentruca ea să fie cunoscută de locuitorii întregului sat, listele respective sunt afișate timp de 3 zile la primărie în care timp fiecare este îndreptățit să conteste pe baze de cifre exacte cotele care trebuiesc predate.

Apoi, planurile cu canti-

Z. S.

(Continuare în pag. 2-a)

Munca voluntară a țăranilor în sprijinul reconstrucției satelor

In cadrul campaniei pentru intensificarea lucrarilor de reconstrucție a locuințelor țărănești întreprinsa și executată de O. R. M., funcționarii acestui oficiu au luat inițiativa de a activiza munca voluntară a populației rurale.

Astfel, în scurt timp, prin munca voluntară a țăranilor s'a reușit să se organizeze transporturile în județ. Pentru transportarea materialelor din gări pe șantiere au putut fi puse la dispoziție 600 care. Salariații oficiului continuă să explice populației importanța muncii voluntare și obțin rezultate frumoase.

In această muncă de lămurire și mobilizare a mâinei de lucru voluntare s'au evidențiat d-nii Const. Condur, dirigintele șantierului din jud. Iași, Pietraru Sloim șef al șantierelor din plasa Copou, Soroceanu Sergiu directorul șantierului Asău (Jud. Bacău), Boca V-le din șant. jud. Baia, Timoite Valeriu din județul Covurlui, Șchiopu Gh. șeful șantierelor din Râncești (Neamț).

Creionări

Pe marginea unui spectacol

Am asistat Joi seara la un spectacol de teatru idiș. Am fost la acest spectacol ca iubitor de teatru și deși nu am putut înțelege textul idiș nu m'am putut reține de a nu scrie câteva rânduri pe marginea unei reprezentații atât de realizate.

Neputând înțelege textul am fost nevoit să urmăresc mai atent jocul, regia, muzica, decorurile piesei.

Este vorba de comedia „Lozul cel mare" al lui Șalom-Alehem, pe care am cunoscut-o într'o imperfectă traducere românească. Din cele cetite de noi până acum din humorul lui Șalom Alehem (în traducerile realizate ale D-lui I. Ludo) ne-am putut da seama de comicul de excepțională calitate a humoristului evreu, pe care cineva îl comparase, pe drept cuvânt, cu Mark Twain. Trecând la spectacolul nostru putem spune că realizarea principală se datorește în primul rând regiei, care deși a înclinat pe alocuri în alcătuirea grupurilor spre expresio-

ȘT. POPA

(Continuare în pag. 3-a)

Vacanța elevilor în trecut și astăzi

In lunile de vacanță, tineretul școlar din Iași va presta o muncă constructivă

Inființarea a două cluburi U. A. E. R. Sarcinile luate

Se cunoaște felul cum își petreceau majoritatea elevilor vacanțele în trecut.

Ori băteau mingea pe maidane cât era ziua de mare sau se întruneau să joace cărți.

Cine nu cunoaște situația elevilor corigenți cari, dacă nu aveau cu ce să-și plătească preparatorul, erau amenințați să rămână repetenți?

Vacanța organizată pe alte principii

Tineretul școlar din toată țara își organizează de data aceasta vacanța după cu totul alte principii. După principii sănătoase, cu un amănunțit program educativ, cultural și sportiv.

Acesta este și scopul cluburilor UAER,—creiate pretutindeni în țară.

Animați de acelaș gând, călăuziți de aceleași idei, au pornit elevele și elevii școlilor secundare din Iași să-și organizeze cluburile lor.

La ședințele de deschidere

care s'au ținut Joi 15 cor. la Liceele Comercial de băeți și ortodox de fete sediile celor două cluburi locale elevul C. Sandu, președintele Comitetului Județean UAER-Iași cât și profesori Condurache și Emil Gheorghiță, îndrumătorii respectivi ai cluburilor au înfățișat rostul reuniunilor colective de eleve și elevi în munca ce trebuește dusă în vacanță.

Tineretul școlar care a rămas în localitate va presta o muncă constructivă.

Accentul se pune pe

munca în colectiv, muncă care va fi împlinită într'o atmosferă frățească, fără cataloage, fără primejdia depselor, fără amenințări. In mediu tineresc, elevele și elevii școlilor locale vor face ucenicia viitorilor cetățeni progresiști și patrioți.

Se va urmări cultivarea spiritului de autodisciplina, a spiritului de inițiativ, a simțului de răspundere. Tineretul școlar va fi învățat să pătrundă însemnătatea muncii și să prețuiască interesul pentru muncă. El va învăța apoi că înfrățirea cu tineretul din fabrici și din uzine precum și cu tineretul truditor de pe ogoare trebuește îndeobște susținută. Elevii vor merge în fabrici și vor cauta să procure muncitorilor o oră două de desfătare spirituală. Acelaș lucru îl vor face și pentru oamenii muncii dela țară.

Acesta va fi principiul călăuzitor, aceasta este poziția viitorului intelectual față de muncitorii din uzine și de pe ogoare, — oameni care trudesc pentru buná starea maselor largi populare.

Activitatea practică

a Cluburilor UAER din Iași

M. A.

(Continuare în pag. 3-a)

Femeile din U.F.D.R. în plină activitate

Alegeri de noi comitete în Nicolina și Păcurari

Zilele acestea în cadrul U.F.D.R. au avut loc ședințe plenare în sectoare unde s'au ales noile comitete în vederea alegerilor generale care vor avea loc în curând la U.F.D.R.

In sectorul Ilie Pintilie

In sectorul Ilie Pintilie-Nicolina a avut loc adunarea generală a tuturor celor patru sectoare U.F.D.R. Au participat un număr de 400 femei în prezența d-nei deputat Anastasia Anastasescu și și a d-nelor Elvira Munteanu, Iulia Paluga și Buliga de la U.F.D.R.

D-na Eliza Mândrescu a făcut o expunere de activitate a U.F.D.R. după care fiecare sector a prezentat un raport de activitate.

Din cele expuse notăm munca voluntară a ufederistelor care au dat un prețios concurs la reconstrucția Iașului.

Astfel în sectorul Ilie Pintilie 122 femei au lucrat 376 ore de muncă voluntară, în sectorul Socola 220 femei au lucrat 50 ore de muncă voluntară, la Pavilioanele C.F.R. 150 femei au lucrat 150 metri de trotuar, iar în Nicolina de sus 180 femei au făcut 70 ore de muncă voluntară.

Alegerea comitetelor

Trecându-se apoi la alegerea comitetului sectorului, au fost alese în unanimitate:

D-nele Eliza Mândrescu secretară, M. Ciulei organizatoric, Iulia Popovici administrativ, Rozlog asistentă, Leoba Ecaterina, economic, Sava Claudia cultural.

In sectorul Socola comitetul este compus din d-nele: Rășchitoru Ecaterina, Frățiman Alexandra, Truubela Emilia, Ostrovski Valeria, Ecaterina B. Ioan.

In sectorul Ilie Pintilie (Nicolina de sus) d-nele: Ionescu Elena, Ștefăniu Elena, Brătpi Maria, Rușoveanu Ecat., Văileanu Maria.

In sectorul Nicolina de sus d-nele: Raicu Marg., Costinescu Ana, Dumitrescu Maria, Luchian și Varvara Ecaterina.

La Pavilioanele C.F.R. d-nele: Buraga, Nistor Sofica, Moroșanu Maria. Vera Ortensa și Claus Emilia.

In sectorul Păcurari

a avut loc o ședință ase-

(Continuare în pag. 2-a)

Noi norme privind complectarea declarațiilor de revizuire a pensiilor

In privința revizuirii pensiilor funcționarilor se fac următoarele precizări:

Toți pensionarii trebuie să complecteze fișele respective cu venitul anual și lunar pe care-l posedă, fără a fi trecute și mozitele respective. Revizuirea declarațiilor depuse va fi făcută de o comisie județeană carei și va începe lucrările la termenul fixat de Ministerul de Finanțe.

Totodată se face cunoscut că nu se vor achita pensiile pe luna Iulie la cei care nu complectează declarațiile asupra veniturilor.

Unitatea metodei dialectice și teoriei materialiste în filosofia marxist-leninistă

de M. LEONOV

Materialismul dialectic-concepția despre lume a Partidului Comunist — este una din cele mai mari cuceriri ale omenirii. Materialismul dialectic, spre deosebire de idealism, care, sub toate formele sale, este antiștiințific, pune la îndemâna științei singura metodă filosofică justă, fiind totodată cel mai sigur ghid în acțiune,

Vechiul materialism, dinaintea lui Marx și Engels, era unilateral. Deși rezolva just problema fundamentală a filosofiei, în sensul priorității existenței asupra gândirii, materialiștii de până la Marx, poate numai cu singura excepție a materialiștilor ruși—Hertzen, Cernâșevschi, Dobroliubov—desconsiderau dialectica și o tratau cu dispreț ca o formă de manifestare a gândirii scolastice.

In ceeaca privește sistemele, filosofice idealiste, care până la Marx, tratau problemele gândirii din punct de vedere dialectic, ele nu făceau altceva decât să denatureze principiile dialectice, să le dispartă de viață, făcându-le cu totul nepotrivite pentru cercetarea științifică a lumii. Pilda cea mai strălucită în această privință este filosofia idealistă a lui Hegel, care după cum se știe, manifestându-se ca o reacție aristocratică împotriva materialismului francez și a revoluției franceze, a terminat prin a prezenta statul militarist și feudal prusac ca cea mai desăvârșită materializare a ideei absolute, care-și încheie astfel, într'un mod destul de lamentabil dealtfel, șirul de transformări dialectice.

Numai în filosofia marxistă, dialectica pusă solid pe temeliile materialismului, a devenit pentru prima oară o știință în adevăratul înțeles al cuvântului. Unitatea metodei dialectice în explicarea fenomenelor și interpretarea lor materialistă constituia mărețul aport pe care marxismul l-a adus în istoria cugetării omenești.

In opera sa „Anarhism sau socialism?", Stalin, caracterizând sistemul filosofic al marxismului scrie:

„Dece acest sistem se numește materialism dialectic? Fiindcă metoda sa este dialectică și teoria-materialistă".

Această unitate a metodei și teoriei în marxism, face foarța sa ca mijloc de percepere și transformare a realității.

Și tocmai de aceea toți dușmanii marxismului, începând cu părintele revizionismului — Bernștein și terminând cu social-democrații de dreapta de azi, atacă ideologia marxistă tocmai în filosofia ei, dialectică și materialistă. Căci materialismu

(Continuare în pag. 2-a)

PUNCTE

Comemorarea lui Cehov

Anton Cehov, unul din anticipatorii realismului rusesc a murit acum patruzeci și patru de ani.

Născut în anul 1860 la Tagavrog el a studiat medicina, devenind medic ceeace i-a ajutat să capete o ascuțire a spiritului său critic, o desvoltare a cunoașterii psihologiei eroilor. Trăind într'o epocă de intensă oprimare țaristă, a murit cu un an înainte de revolta din 1905, și a evoluat de la nepăsarea față de nevoile maselor la liberalism și apoi spre un democratism radical apropiat de o atitudine revoluționară.

Teatrul lui Cehov,

are o seamă de elemente pozitive ceeace îl apropie de Gorki care îl prețuia deosebit de mult. Teatrul său cere o interpretare și o regie subtilă, pentru a se putea releifa adâncul psihologiei personagiilor.

„Unchiul Vania", „Livada cu vișini", „Pescărușul", „Trei surori", piesele sale într'un act, au făcut parte din programul revoluționar al teatrului lui Stawislawski.

Dacă tematica țărănească și proletară aproape lipsește din teatru ca și din epica lui Cehov, piesele sale sezizează răul social, îi pune pe gânduri pe spectatori, cheamă prin contrast la o viață mai dreaptă, mai bună. Astfel „urâtul de a trăi", plictiseala, melancolia, unor personagii chiamă la o atitudine contrară. Dar nu numai în senzul acesta. Anton Cehov, a slujit cauza progresului, ci și direct, căci în fiecare piesă există replici și eroi care nu se adaptează lumii aflate în declin.

Povestirile și nuvelele

sale trezesc deasemenea, conștiințele oamenilor, prin calda lor omenie, prin pătrunderea psihologică, prin relevarea atâtor nedreptăți, absurdități, contradicții din societatea vremii, humorul fiind principala armă cu care el combate lumea de atunci. Humorul lui Cehov are o violciune și o adâncime genială, și acest humor este prezent și în piese, mai ales în acelea într'un act.

Despre Cehov

marele scriitor și dramaturg progresist englez J. B. Priestley a scris recent : „Influența lui Cehov este de pe acum uriașă, dar ea nu și-a atins încă sfârșitul.

Cei mai buni dintre nuveliștii contemporani recunosc fățiș cât de mult îi datorează.

Ii datorează și acea inspirație pe care o sorb din cărțile lui, și acea influență directă a technicei lui și observațiile critice despre arta de a scrie narațiuni coincise.

In dramă a realizat minuni și mai mari decât în nuvelă. Ca izvor de influență, Cehov-dramaturgul, întrece pe Cehov-nuvelistul".

La noi, recunoscându-se astăzi marele talent al scriitorului Anton Cehov, nuvelele și piesele sale sunt tot mai des editate, iar piesele sale se reprezintă tot mai cu succes pe scenele românești.

„Cântecul răzbunării"

o puternică dramă din eroica rezistență franceză de H. Sloves, se va reprezenta după marele succes al spectacolului „Lozul cel mare" de către ansamblul teatrului IKUF la Iași.

Reprezentațiile vor avea loc astă seară, Duminică, la matineu și Luni seara, cu aceeaș distribuție de la premieră.

Atentatul

(Urmare din pag. I-a)

de tineri și maturi care luptă pentru pace și fericirea noroadelor și care, prin reprezentanții lor autorizați, prin rezoluții și telegrame, și-au manifestat indignarea față de criminali și simpatia pentru cauza pe care o simbolizează victima.

Lupta dintre reacțiune și forțele progresiste a intrat în Italia într'o fază nouă.

Victoria nu poate fi decât a acelora, care sunt în consens cu istoria și lupta pentru o cauză dreaptă.

Victoria nu poate fi decât de partea acelora cărora clica lui de Gasperi și a catolicilor săi, a încercat să le asasineze conducătorul.

Sport

Dubla semnificație a unei zile

Ziua de 18 Iulie are o dublă semnificație. Mâine începe pe întreg cuprinsul Republicei noastre populare faza secundă a celei mai grandioase competiții din istoria sportului românesc: C.U.T. și tot mâine se desfășoară la Moscova tradiționala „Paradă a sportului", în cadrul zilei sportului sovietic.

„Cupa Unității Tineretului", cea mai înalțatoare manifestare a forțelor sportive românești, care a reușit în prima ei fază să adune pe stadioane un număr impresionant de tineri și tinere a dovedit cu prisosință că printre muncitori, elevi sau studenți se găsesc talente, mari talente anonime, de care nimeni nu s'a ocupat și pentru care nu s'a făcut sub vechile regimuri, nimic.

I-am văzut pe tineri întrecându-se pentru C.U.T. Au părăsit pentru o clipă fabricile, școlile și facultățile și au ieșit pe teren, luptând cu toate forțele tinereței lor.

Probele s'au succedat, dând învingatori și învinși. Și-au strâns mâna, ca după o luptă dreaptă și au mărturisit că terenul de sport le dă o nouă forță, un nou imbold pentru întrecerile în producție și învățătură.

Mâine se întâlnesc cei selecționați pe organizații de massă.

Vor fi mai puțini, dar spectacolul va fi de bună calitate, disputele aprige, iar ziua de mâine ne va arăta că noui tineri, o mare armată de vlăstare a fost câștigată pentru sportul popular din tânăra noastră Republică Populară.

Ziua sportului sovietic

Mâine, în toată Uniunea Sovietică se va sărbători cu mare cinste ziua sportului.

In Piața Roșie sau pe stadionul Dinamo, sute de mii de cetățeni sovietici și un mare număr de invitați străini vor viziona cel mai măreț spectacol din istoria lumii sportive: „Parada Sporturilor 1948".

Din nou tineretul sovietic va demonstra vigoarea sa, capacitatea sa sportivă, în excerciții de ansamblu și individuale, matchuri de foot-ball, wolley, șah, tennis sau competiții atletice.

In Uniunea Sovietică, educația fizică și sportul se desvoltă pe baze științifice.

Aceasta contribue în mare măsură la sporirea realizărilor sportive și a măestriei sportivilor sovietici.

Sport pus în exclusivitate în slujba marilor masse, lipsit de vedetism sau profesionism, disciplina sportivă din marea țară a socialismului a reușit să aibă o faimă cu caracter mondial.

Campioni mondiali la haltere, campioni europeni la basket-bal, atletism, box, ași în tennis și înnot, sovieticii se pot mândri cu realizările lor.

Dar toate acestea — pe deoparte, performanțele, pe celelaltă, marele număr de tineri care practică sportul nu se pot înfăptui în țările capitaliste, unde sportul este privilegiul unei minorități avute, sau domeniul de exploatare financiară al unor talente excepționale.

In Uniunea Sovietică au fost create condițiile pentru ca milioane de oameni să poată participa la activitatea sportivă. Acesta este secretul performanțelor sportivilor sovietici, fie ei gimnaști, motocicliști, atleți, foot-balliști, sau în alte ramuri sportive.

In URSS s'a dovedit prin fapte principiul că sportul de masse este și un creator al sportului de calitate.

Iată așa dar semnificația zilei sportului sovietic. O zi a biruinței sportului popular de masse, o zi în care milioane de tineri și tinere vor respira aerul plăcut și plin de sănătate a stadioanelor, terenurilor și pistelor de pe tot întinsul Uniunii Sovietice.

I. ȘTIRU

Marcel Cerdan boxează din nou

— Marcel Cerdan va boxa din nou cu... Dellanoit (Belgia), căruia i-a luat recent titlul. Așa a fost contractul. El va lupta cu Dellanoit la 1 Decembrie, sau în Martie, dacă Cerdan va pleca în U. S. A.

Spartakiada de vară a studenților sovietici

Spartakiada de vară a studenților dela școlile superioare din URSS s'a deschis la 12 Iulie într'o atmosferă festivă. 1500 de sportivi, reprezentând 50 orașe sovietice, au sosit la Moscova, pentru a lua parte la spartakiadă. Cu totul, peste 100.000 de sudenți vor lua parte la competițiile de vară.

Important pentru arbitri !

Toți arbitri de foot-ball, wolley-ball, precum și membrii districtelor de foot-ball, wolley-ball, box, teanis de masă sunt invitați a lua parte la consfătuirea care va avea loc Sâmbătă 17 Iulie ora 17 la sediul Județean O. S. P. din str. Lascar Catargi 66.

OAMENI ȘI FAPTE DIN U. R. S. S.

Centenarul Filarmonicei din Odesa

Cercurile muzicale și amatorii de muzică din R. S. S. Ucraineană, au sărbătorit recent, a suta aniversare a Filarmonicei din Odesa, care este una din cele mai vechi filarmonici ale Uniunii Sovietice.

Discipolii acestei Filarmonici sunt astăzi în mare parte muzicanți cunoscuți. Printre ei se numără laureați ai premiului Stalin ca de pildă David Oistrah și Emil Ghilels, precum și laureați ai concursurilor internaționale, cum sunt Iacov Zac, Elisaveta Ghilels, Tatiana Galdfarb și alții.

Filarmonica din Odesa este o adevarată pepinieră a culturii muzicale din Ucraina, care a răspândit în sânul populației cunoștințe muzicale.

Expoziția Unională a industriei de artă și artei populare meșteșugarești

In sălile Academiei de artă a URSS se va deschide zilele acestea Expoziția unională a industriei de artă și a artei populare meșteșugărești.

Vor fi expuse diferite opere ale meșterilor populari din republicile unionale, broderii ucrainene, încrustații huțule, ceramică gruzină, bijuterii azerbaidjene, covoare turcmene, sculpturi în lemn uzbece, etc.

In secția rezervată industriei de artă, vor fi expuse diferite obiecte de porcelan, sticlă, textile, tricotaje, etc.

La această expoziție participă și întreprinderile unor ministere și ale multor școli de artă.

Un concert original, în locuința unui miner

Un concert al artiștilor filarmonicei regionale, a fost organizat la locuința lui Pantelei Rândin; miner dela mina „Artem a trustului „Voroșilovugol". Concertul a avut în program fragmente din operele compozitorilor Ceaicovski, Glinka și Rahmaninov.

La concert au asistat și musafirii lui Pantelei Rândin, stahanoviști de vaza dela minele de cărbuni. După concert a urmat un schimb de impresii între musafiri și gazdă.

Opera completă a lui Mikluho-Maklai

Institutul etnografic al Academiei de știință a URSS și Asociația unională de geografie pregătesc pentru tipar o nouă ediție în 5 volume a operelor marelui călător rus N. N. Mikluho-Maklai. Primele două volume vor cuprinde biografia și jurnalele de călătorie ale vestitului explorator, al treilea articole publicate în diferite reviste științifice, al patrulea corespondența și al cincilea desene în culori, ale lui Miklai, facute în diferitele țări pe care le-a vizitat.

Prima femele matematician-eroina unei piese de teatru

Sofia Kovalevskia, prima femeie matematician (1850—1891) și soțul său Vladimir Kovalevski, paleontologul rus a cărui operă a fost mult, prețuită de către Charles Darwin, sunt eroii principali ai piesei scrisă de cunoscuții autori dramatici sovietici, frații Tur, prezentata zilele trecute pe scena Teatrului Komsomolilor, din Moscova.

Dramatizarea vieții acestor doi savanți care au jucat un important rol în desvoltarea științei ruse, a dat ocazie celor doi talentați dramaturgi sovietici să folosească un interesant material documentar.

Serviciul medical aerian de prim-ajutor

In Bielorusia există 11 stațiuni aeronautice de prim-ajutor, de unde pleacă zilnic avioane sanitare, în cele mai îndepartate colțuri ale Republicii. Anul acesta, medici specialiști dela opt institute medicale din Bielorusia vor efectua diferite sboruri după un anumit plan, în toate părțile republicii.

Femeile din U. F. D. R. în plină activitate

(Urmare din pag. I-a)

mânătoare. D-na Tautu, responsabila culturală, a facut o expunere asupra situației politice interne, arătând sprijinul pe care femeile încadrate în lupta poporului muncitor îl dau pentru reconstrucția țării.

La rapoartele de activitate trebue menționat activitatea a 200 ufederiste care au prestat 450 ore de muncă voluntară.

Noile comitete

In sectorul Păcurari centru a fost ales urmatorul comitet compus din d-nele: secretara Pascaru Olga, organizatoric Agripi Maria, asistenta Șorea Aspazia, cultural Tautu și Dorofteî, financiar Ana Ghenadie, economic Nițura Maria.

In cartierul Bogdan comitetul este format din d-nele: Vasiliu Sevast., Copaciu, Dumitriu Artemisa, Averchie Fiorica și Todiraș Maria.

In "Uzină" comitetul este compus din d-nele: Movilă Maria, Vâscu Clemensa, Nahtovici Maria, Alexandriuc Maria și Damian Elena.

. . . .

După cum se vede prin alegerea noilor comitete, prin activitatea tot mai intensă pe care o duce astăzi Uniunea Femeilor Democrate Române, femeile primesc alegerile U.F.D.R. care vor avea loc în curând.

Muncind și luptând alături de întreaga masă muncitoare, femeile au dovedit că au înțeles să contribue din plin la realizarea democrației și progresului.

REP.

Organizarea treerișului și a colectărilor în regiunea Iașilor

(Urmare din pag. I-a)

tățile de colectat pe plăși și comune, împreună cu tablourile respective sunt înaintate spre o nouă verificare, comisiunei județene de colectare.

Asigurarea mijloacelor de transport și ale magaziilor

Au fost luate din vreme măsurile pentru verificarea magazilor din oraș și județ unde vor fi depozitate cerealele.

Magaziile CFR-ului însumează o capacitate de depozitare de 323 vagoane cele ale particularilor din județ 220 vagoane iar cele din oraș 540 vagoane, în total 1083 vagoane, ceeace înseamnă că depozitarea cerealelor a fost asigurată.

Pentru operații și punerea în stare bună a magaziilor, este răspunzătoarea societatea „Somcereal".

Transportul cerealelor de la ariile de treer la magazii se va face prin rotație de către locuitorii satelor, întocmindu-se în acest scop tabele care vor fi afișate, astfel ca fiecare în parte să-și cunoască ziua lui de transport.

Uiumul rezultat dela batoze va fi transportat de patronii respectivi la centrele de predare.

Planul de colectare va fi depășit

Județul Iași trebuie să colecteze 570 vagoane cereale.

Comisiunile comunale însă, sub îndrumarea organizațiilor de bază ale PMR și-au luat ca sarcină nu numai s'ă îndeplinească planul ci să-l și depășească.

Astfel, plasa Podul-Iloaie a chemat la întrecere plasa Tg. Frumos, plasa Șipote a chemat la întrecere plasa Tg. Frumos, plasa Bucium se află în întrecere cu plasa Copou, plasa Tg. Frumos cu plasa Copou iar plasa Copou a chemat la întrecere plasa Șipote.

Deasemeni județul Iași se află în întrecere cu județele Neamț și Vaslui.

Iașul vrea să fie în fruntea colectărilor și acest angajament va fi îndeplinit.

Unitatea metodei dialectice și teoriei materialiste în filosofia marxist-leninistă

(Urmare din pag. I-a)

dialectic este sufletul revoluționar al marxismului. Apărând puritatea ideologică a doctrinei marxiste împotriva deformatorilor săi, Lenin și Stalin au adâncit în operele lor materialismul dialectic, ridicându-l la un nivel mai înalt.

Așa a făcut V. I. Lenin în opera sa celebră „Materialism și Empirocriticism" unde linia filosofică a Partidului este apărată cu dârzenia împotriva tuturor acelor ce încercau s'o deformeze.

In această operă Lenin a adâncit principiile materialismului dialectic, punându-le în acord cu nouile descoperiri pe care știința le făcuse în răstimpul scurs dela moartea lui Marx și Engels și până atunci.

O contribuție de mare importanță în lupta dusă pe frontul ideologic este opera lui I. V. Stalin „Anarhism și socialism".

După Revoluția din Octomvrie, în lupta pentru distrugerea grupărilor oporuniste și dușmănoase liniei Partidului, I. V. Stalin a înarmat Partidul la lupta hotărîtă pentru puritatea principiilor teoretice și filosofice care stau la baza bolșevismului.

Partidul a avut astfel de dus o luptă pe două fronturi: împotriva materialismului mecanicist și împotriva idealismului menșevic.

Partidul bolșevic este invincibil tocmai fiindcă luptă pentru puritatea teoriei marxiste, pentru unitatea dintre materialism și dialectică. Imprejurarile istorice i-au determinat pe Marx, Engels, Lenin și Stalin să pună accentul când pe latura teoretică-materialistă când pe cea metodica-dialectică.

Marx și Engels, după cum a scris Lenin „s'au manifestat în filosofie atunci când în rândurile intelectualității progresiste în general, și în cercurile muncitorești în special domnea materialismul".

Oamenii de știință pe acea vreme se găseau pe pozițiile materialismului. Dar materialismul lor era de natură spontană, mecanicistă, metafizica. Iată pentru ce Marx și Engels au pus accentul asupra metodei dialectice de cunoașterea lumii.

Când la începutul secolului XX, diversele școli idealiste au început să-și croiască din nou drum în filosofie și știința, când „corifeii" Internaționalei II au cedat asaltului idealismului burghez, Lenin s'a văzut pus în fața sarcinei de a apăra și adânci materialismul în teoria cunoașterii.

In problemele sociale, Lenin și Stalin au apărat punctul de vedere dialectic asupra raporturilor dintre existența și conștiința socială, împotriva negării rolului activ al conștiinței, împotriva teoriei spontaneității în apariția și desvoltarea conștiinței de clasă a proletariatului.

In epoca imperialismului și a revoluțiilor proletare, marxiștii au avut de luptat împotriva „economiștilor", menșevicilor ș. a. care negau rolul mobilizator, organizatoric și revoluționar al teoriilor de avangardă.

Materialismul dialectic este fundamentul teoretic al activității practice a Partidului bolșevic. In politica sa, Partidul pornește dela analiza lucidă a forțelor și posibilităților reale, ținând seama totodată de evoluția și maturizarea tuturor forțelor dinamice și active ale realităților obiective. Deaceea politica partidului este ferită și de păcatul atitudinilor aventuriste și de acel al atitudinilor fataliste-contemplative.

Caracterul științific materialist al politicei Partidului Bolșevic constă în realismul său lucid, în analiza verificata a raporturilor de clasă și în considerarea particularităților caracteristice fiecărui moment istoric.

Lenin și Stalin ne învață că pentru rezolvarea problemelor strategice și tactice ale Partidului se cere nu numai cunoașterea exactă a legilor generale de desvoltare istorică ci și a condițiilor concrete de moment.

Cunoașterea vieții sociale în mișcarea ei dalectică dă Partidului Bolșevic putința de a aplica cu abilitate și pricepere diversele forme ale luptei maselor, păstrând în acelaș timp liniile generale fundamentale, principiale și teoretice ale ideologiei sale.

Metoda dialectică a marxismului se opune dogmatismului și inerției de gândire, ea se ridică împotriva transformării noțiunilor și adevărurilor în niște canoane petrificate și moarte. Pentru dialectică, gândirea nu este decât reflexul în capul omului al materiei în veșnică mișcare și prefacere. Clasicii marxism-leninismului au subliniat în repetate rânduri că marxismul nu este o dogmă ci un ghid în acțiune. Materialismul dialectic acordă un rol hotărîtor în desfașurarea evenimentelor istorice, factorului subiectiv, adică activității conștiinte și organizate a oamenilor. Condițiile obiective sunt absolut necesare realizării unor anumite idealuri sociale. Aceste idealuri au valoare și sunt realizabile numai în măsura în care corespund unui anumit stadiu de desvoltare obiectivă a forțelor sociale. Dar numai prezența unor condiții obiective favorabile nu este încă o garanție a victoriei, atât timp cât aceste condiții nu sunt fructificate prin activitatea conștientă și organizatăa oamenilor, în speță a Partidului.

In societatea socialistă, unde legile sociale nu se mai manifestă ca niște forțe oarbe și necontrolabile, conștiința omenească ca factor de desvoltare a societații capătă pentru întâia oară în istoria omenirii o importanță decisivă. Conștiința socialistă bazată pe materialismul dialectic însușită de milioane de oameni, este o forță uriașă care împinge înainte societatea sovietică în drumul spre comunism.

Deaceea Partidul apără cu atâta strașnicie și păzește ca ochii din cap bogăția ideologică a bolșevismului, al carui fundament de granit îl constituie materialismul dialectic, drumul cel mai sigur spre descoperirea adevărului științific și arma cea mai ascuțită a luptei revoluționare.

INFORMAŢIUNI

Dela Crucea Roşie

Se aduce la cunoştinţa absolventelor cursurilor de auxiliare sanitare din cadrul Crucii Roşii, precum şi persoanelor cari au mai lucrat în cadrul Crucii Roşii, să se prezinte la sediul Filialei str. N. Gane 2.

Aceasta în legătură cu crearea grădiniţelor sezoniere dela sate, unde este nevoe de personal.

Asistenţă medicală şi juridică pentru I.O.V.E.R.-işti

In cadrul Secţiei I.O.V.R. din Filiala Crucii Roşii Iaşi, funcţionează un resort medical, (Miercuri 12,30—13,30 şi Sâmbătă 12—13) şi un resort juridic (Joi 16—18 şi Sâmbătă 16—18).

Consultaţiile şi intervenţiile făcute prin cele două resoarte pentru lumea I.O.V.R. sunt absolut gratuite.

Cei cari au motive bine întemeiate a solicita o consultaţie juridică sau medicală se vor prezenta în cursul săptămânii la Secţia I.O.V.R. a filialei spre a fi trecuţi în condica de consultaţii respectivă şi a li se indica data prezentării în faţa resortului.

Prinderea unui răufăcător, evadat dela Ocnele Mari

Poliţia Judiciară din Chestura Iaşi a înaintat Parchetului local pe Gheorghe Negruţ din Calea Galaţii 22, care cu prilejul unei razii în cartier — a fost găsit suspect.

Verificându-i-se cazierul la Chestură s'a constatat că Gh. Negruţ este urmărit de Penitenciarul Ocnele Mari de unde a evidat acum câţiva ani. El fusese condamnat la cinci ani închisoare pentru furt din care a executat un an, după care a evadat.

Totodată, susnumitul—dimpreună cu alţi doi complici încă neindentificaţi — au săvârşit un furt la dl. Ion Şerban din Calea 23 August (fost strada Carol). La tâlhăria comisă de dl. Şerban, răufăcătorii au ameninţat cu revolverele.

Judiciare

Instanţa de sabotaj de pe lângă Tribunalul local judecând procesul intentat de Samoil Daniel din Iaşi strada Cuza Vodă 42 împotriva vecinului său Axel Bernard de la aceiaşi adresă, achită pe inculpat, întrucât s'a constatat netemeinicia reclamaţiei.

Furt

Parchetul local a deschis acţiune publica împotriva numitului Lupu Dumitru zis Creţu din Iaşi strada Petre Şchiopu Nr. 45 care — profitând de ghesuială în magazinul Cooperativei 6 Martie — a sustras din buzunarul femeiei Tisia Gh. Pânzaru din com. Gorba, jud. Fălciu suma de 1000 lei.

Marea familie a clasei muncitoare se întăreşte cu noui elemente

Sărbătoarea din hala rotăriei dela Atelierele Nicolina
Promoţia „11 Iunie 1948"

Joi la orele 18 a avut loc serbarea de sfârşit de an la şcoala de elevi-meseriaşi Nicolina. Festivitatea s'a desfăşurat în hala mare a rotăriei noui în prezenţa d-lor A. Paluga, primarul Municipiului Tr. Constantinescu, consilier judeţean al Ministerului Informaţiilor, A. Moisi, locţiitor de Director Regional, Vl. Gavrilenco, şeful Serv. de Personal C. F. R., V. Carare, şeful Serv. Educaţiei, ing. Popescu Epaminonda, directorul Atelierelor şi al şcolii, Ing. G. Păun, subdirector, dr. Riven Avram, a corpului didactic, a elevilor, precum şi a numeroşi meseriaşi din Ateliere, părinţi şi foşti elevi.

Cuvântările

Dupăce corul elevilor dirijat de dl. prof. V. Popovici-Eşanu a cântat internaţionala, a luat cuvântul dl. director ing. E. Popescu care a făcut un bilanţ al activităţii şcolare în anul 1947-48 şi scoţând în evidenţă noul drum al învăţământului muncitoresc din ţara noastră.

Dl. prof. N. Barbu a vorbit în numele corpului didactic al şcolii.

D-sa a arătat că învăţământul nu poate fi izolat de viaţă, de împrejurările economico-sociale ale epocii.

Noua structură a statului nostru, măreţele cuceriri ale clasei muncitoare condusă de partidul ei de avantgardă impun şcolii sarcini noui. Ea trebue să formeze astăzi nu numai profesionişti, pentru că muncitorul nu este numai un producător de bunuri, ci oameni noi, făuritorii unei lumi noui, făuritorii societăţii socialiste.

S'a făcut apoi o analiză a realizărilor pozitive ale corpului didactic în acest sens în cursul anului 1947-48, luându-se angajamentul de a se continua în viitor pe aceeaşi linie, adâncindu-se şi mai mult legaturile între profesori şi elevi care stau la baza disciplinei liber consimţite a solidarităţii şi a spiritului de responsabilitate.

Programul artistic

Au mai vorbit muncitorul fierar Pricop în numele părinţilor şi din partea elevilor tânărul Onofrei Gh., absolvent, după care s'a făcut împarţirea premiilor la studii şi practică.

A urmat un program artistic executat de corul şcolii condus de dl. prof. V. Popovici-Eşanu, şi fanfara Regionalei C. F. R. dirijată de d. I. Şerban,

Elevii Doroftei, Răcaru, Axinte, Cortez, Frost şi Zugravu, au recitat diferite poezii, iar elevul Şamataru a recitat în limba rusă.

Ansamblul de gimnastică a executat sub conducerea d-lui I. Enache diferite exerciţii ritmice, piramide şi o scenetă muta: Masa excentrică, cu o pantomina sugestivă şi îndrazneţe figuri gimnastice.

La urmă s'a produs orchestra de muzicuţe condusă de elevul Spiru Ovidiu.

Inaugurerea expoziţiei

La sfârşitul serbării asistenţa a vizitat expoziţia elevilor unde sunt aranjate piese. vagoane şi locomotive în miniatură, motoare, piese electrice etc.

Promoţia „11 Iunie"

Profesorii şi absolvenţii au luat apoi o masa comună în curtea şcolii la care a luat cuvântul dl. V. Gavrilenco, dând o serie de sfaturi acelora care părăsesc şcoala pentru a intra în rândurile marei familii a clasei muncitoare, d-sa a atras atenţia asupra moralei muncitoare cerând tinerilor absolvenţi să fie vigilenţi pentru a dejuca manevrele agenţilor reacţiunii burgheziei capitaliste.

Elevul Onofrei în numele absolvenţilor a adus la cunoştinţa ca promoţia de elevi meseriaşi a anului 1948 se va numi „promoţia 11 Iunie 1948", data la care s'a produs cel mai mare eveniment Social şi politic din ţara noastră, cea mai mare cucerire a clasei muncitoare din Republica Populară Română.

Au mai vorbit d-nii. director Popescu, Enache, V. Grecu Ioanescu Gh. Const. şi Sârbu, preşedintele comitetului de fabrica dela Nicolina, după care solemnitate a luat sfârşit.

Citiţi „OPINIA"

Pe marginea unui spectacol

(Urmare din pag. I-a)

nism, a dat spectacolului o admirabilă culoare locală, şi-a dat acea atmosferă de „râs cu lacrimă", de veselie amară, de tristeţe ghiduşă, de înţelepciune şi mai ales de duioşie şi sentimentalism pe care textul o are din plin. Directorul de scenă, d-l Izo Schapira, pe care nu l-am mai întâlnit până astăzi, a făcut un spectacol de foarte bună calitate, un spectacol ale cărui mişcări erau studiate uneori rutinate şi pline de plasticitate mimică însoţind cu elocvenţă dialogul, reuşind să facă cunoscută acţiunea chiar şi recunoscătorilor de limbă idiş. Este o biruinţă a d-lui Izo Schapira care-l situiază printre bunii directori de scenă din ţara noastră. Apoi coreografia d-nei Cora Benador care probabil a contribuit şi la ritmica mişcărilor a fost un element deosebit de sugestiv. Muzica de efecte sonore imediate, plină de viaţă, redând leit motivuri evreeşti a d-lui Schwartzman, trebue relevată—că făcând parte integrantă din spectacol. In sfârşit spectatorul din provincie are occazia pentru întâia oară de a vedea decorurile d-lui Rubingher realizate în plină atmosferă a piesei şi care deşi simple schiţe au complectat într'adevăr plastic spectacolul.

In fruntea distribuţiei trebue să-l plasăm pe d-l B. Sadigursch', admirabil actor de compoziţie (căruia am încerca să-i găsim un corespondent în teatrul românesc în persoana lui V. Maximilian, care a fost la fel de inspirat în scenele de comedie ca şi în acelea de melodramă.

Au trebuit să mai notăm compoziţiile pline de relief şi viaţă a d-nelor Dina König, Sevilla Pastor Dita Kronenfeld, a d-lor Beno Poplicher, Max Morisson, etc...

Ceea ce am remarcat cu plăcere a fost ritmul viu, viaţa, însufleţirea cu care până şi actorul cu cel mai mic rol a jucat la spectacol, niciunul din actori neavând acel plictis blazat cu care ne-au învăţat actorii bucureşteni veniţi în turneu prin provincie. A fost un spectacol comic deşi nu i-am înţeles textul ne-a oferit câteva ore de satisfacţie artistică. Ne-am putut da astfel seama de deosebita importanţă a acestui teatru IKUF care oferă artă veritabilă spectatorilor de limbă idiş, după modelul exemplu al U. R. S. S. în care toate naţiunile conlocuitoare îşi au o artă superioară.

In calitate de vechi spectator al Teatrului Naţional din Iaşi, şi foarte nou spectator al teatrului IKUF, nu pot decât să salut prezenţa pentru prima dată a acestui teatru, pe scena bătrânului teatru moldovean, prezenţă legată de o calitate artistică cu totul superioară.

Cel mai bun film al anului PRODUCŢIA STUDIOULUI MOSFILM 1948

CHESTIUNEA RUSA

ASTĂZI

La TRIANON

Regia: MIHAIL ROMM laureat al Premiului Stalin

Lista premianţilor şcolii de ucenici din incinta Atelierelor Nicolina

Clasa I-a: I Axinte Vasile 8,90, II Axinte Eugen 8,16, II Pârţag Petru 7,89.

Clasa II-a: I Scripnic P. 8,49, II Sălceanu Ioan 8,17, II Dumbravă Gh. 7,02.

Clasa III-a A: I Chiriac D-tru 8,02, II Bulimistru Vlad 8,13, III Craciun Virgil 7,93.

Clasa III-a B: I Spirtu Ovidiu 8,37, II Sasu Dorel 8,04, III Urluescu Marin 8,02.

Clasa IV-a: I. Ciobanu Gh. 8.18, II. Onofrei Gh. 8.18, III. Gioescu D-tru 8.08.

Premiat pe şcoală—Chiriac D-tru cl. III A, media 9,02.

Premiaţii la lucrările practice

Clasa I-a: I Axinte Vasile 9,00, II Chiorascu Gheorghe 8,33, III Pârţag Petru 8.33.

Clasa II-a: I. Scripnic „Petru 9,00, II. Dumbravă Gh 8,83, II. Sălceanu Ioan 8,33

Clasa III-a A. I. Chiriac D-tru 9,50, II Bulea Mihai 8,33, III Craciun Virgil 8,16.

Cl. III a B: I Mierluş a Tn. 8,50, II Sasu Dorel 8,50, III Urluescu Marin 8,50.

Cl. IV-a: I Ciobanu Gh. 9,00, II Sonesbu Pavel 8,33, III Frate Gh. 8,16.

S'au mai acordat menţiuni la Geografie şi Contabilitate.

Duminică 18 Iulie 194
ora 10 fix
va avea loc
în sala Cinematografului
SIDOLI
Aniversarea
Inceputului Rezistenţei poporului spaniol pentru apărarea Republicei sale
va conferenţia
dl. Colonel RABB
despre:
„Spania republicană luptă"
Conferinţa se va încheia cu vizionarea unui film
Intrarea liberă

In lunile de vacanţă, tineretul şcolar din Iaşi va presta o muncă costructivă

(Urmare din pag. I-a)

— ca şi dealtfel şi a celorla din restul ţării — se va manifesta şi în alte sectoare folositoare. Fiecare club este constituit din patru cercuri a) literara-istorico-filosofica, în cadrul caruia se va apropfunda aceste cunoştinţe în lumina materialismului dialectic.

b) ştiinţifică, c) ARLUS — în care se vor studia realitaţile din URSS — şi d) artistic-sportiv.

O menţiune remarcabilă: elevii corigenţi vor avea asigurate ore speciale de meditaţii. Se va folosi munca în colectiv, elevii mai slabi fiind ajutaţi de ce mai înaintaţi.

Clubul Nr. 1 este constituit din elevele şi elevii liceelor Internat (băeţi) Oltea Doamna (fete) Aplicaţie (baeţi) Comercial (fete şi baeţi), Şcoala de Conducătoare; Şcoala urbană de gospodărie, Şcoala de cântăreţi bisericeşti şi gimnaziul ORT. Clubul Nr. 2 e alcatuit din elevele şi elevii liceelor Naţional (băeţi), Ortodox (fete) Kogalniceanu (fete), Industria St. Sava şi RFR, Normala (baeţi) Normală (fete), Seminar.

Având deplină libertate de iniţiativă în organizarea acestor cluburi, elevii trebuie să folosească sfaturile şi experienţa profesorilor-îndrumatori cu care trebuie să colaboreze zi de zi pentru a asigura o cât mai bună funcţionare a cluburilor.

O. R. T.-IAŞI

Duminică 18 Iulie ora 9 dimineaţa are loc serbarea de fine de an a şcoalei profesionale O.R.T.

Expoziţia se deschide Sâmbătă 17 Iulie ora 10 dim. în localul şcoalei din Iaşi str. C. Dobrogeanu Gherea 26 (fosta Mârzescu).

CUMPĂRĂM un dulap de fier, pentru acte,
Adresaţi:
„Sovromtransport"
Staţia C. F. R. Socola
Tel. 2583 orele 8-10 dim.

PIERDUT 4 cartele de alimente pe numele:
Punci Gh., Punci Aglaia, Punciu Aneta şi Ţurcanu Ioane, toate din Tg. Frumos.
Se declară nule.

Dr. Corneliu Gancevici
şi-a mutat cabinetul de consultaţiuni pentru
boli de piept,
în str. Banu 16
(prin L pusneanu)
şi consultă numai Luni, Miercuri şi Sâmbata de la orele 11—14.

DOCTOR
A. ABERMANN
SPECIALIST în BOLI de COPII şi SUGARI
Consultă în str. Gh. Dimitrov (fost. str. I. C. Bratianu 30)

DOCTOR
S. A. DAVID
Boli interne
şi de copii, boli defemei
Venerice, Sifilis
Blenoragia, vindecă radical în 9 ore (Penicilina)
Iaşi, str. Costache Negri 3 (colţ Elena Doamna)
Cons. 8—12 dim. şi 2—9 sea

VAND urgent sau schimb în natură pe orice, una căruţă de doi cai sau boi, în bună stare, ham piele pentru un cal şi stupi sistematici noui cu sau fără albine.
A se adresa în str. Dumbrava Roşie 14, Copou-Iaşi.

Abonaţi-vă la „Opinia"

Comitetul Democrat Evreesc
COMUNICAT

Se aduce la cunoştinţa tuturor victimelor prigoanei rasiale şi religioase (invalizi, văduve, orfani şi părinţi) să se prezinte cu începere de Duminică 18 Iulie a. c. la centrele organizate de C.D.E. în vederea întocmirei formalităţilor de pensionare şi anume:

dela litera A la L la Centrul Nr. 1, în localul Comitetului Democrat Evreesc din str. Ştefan cel Mare Nr. 40, parter, şi dela litera M la Z la Centrul Nr. 2 din Str. Sf. Sava Nr.

Ambele centre vor sta la dispoziţia celor interesaţi între orele 8-13 a. m. şi 3-7 d. a.

COMITETUL DEMOCRAT EVREESC

TEATRUL NAŢIONAL
Turneul Teatrului Evreesc „Ikuf"-Bucureşti
prezintă
Sâmbătă 17 Iulie ora 4 d. a. şi **Duminică 18 Iulie 1948** ora 8 seara
Lozul cel Mare
(200.000) comedie în 4 acte de Schalom Alechem
Sâmbătă 17 Iulie ora 8 seara, **Duminică 18 Iulie** ora 4 d. a. şi **Luni 19 Iulie** ora 8 seara
Cântecul Răzbunării
3 acte (10 tablouri) de H. Sloves
Preţul biletelor: Fotoliu 200 lei, Rezervat 140 lei, Stal 120 lei, Balcon 100 lei, Galerie 75 lei plus taxele T. O. B. şi I. O. V. R.
Biletele la Agenţia Teatrală THALIA Piaţa Unirei (Palatul Consiliului Sindical Judeţean). Telef. 2611
Pentru sindicalişti pe bază de legitimaţie
50 la sută reducere

SIDOLI PREZINTA ASTAZI
Succesul ecranului mondial
UN FILM cu o pildă impresionantă de jertfă şi eroism UN FILM cu o interpretare magistrală
O PRODUCŢIE MOSFILM 1948
MARITE
cu TATIANA LENNIKOVA şi IOZAS LAUMAS
şi ansamblul popular „DAINA" sub conducerea lui Ianos Svedaş

„PHOENIX"
Prezintă astăzi un film monumental,
Un film sovietic 1948
Insula piraţilor
După romanul celebru al lui R. STEVENSON
După scenariul lui O. LEONIDOV şi după Regia lui V. VAINSTOK
Complectare Jurnal O. N. C.

Comunicat

In conformitate cu Decretul Lege Nr. 113 publicat în M. O. Nr. 148 din 30 Iunie 1948 cu privire la bunurile rămase de pe urma evreilor victime ale unor măsuri de persecuţie, decedaţi fără moştenitori legitimi.

Toţi deţinătorii, — cu orice titlu de asemenea bunuri, — fie că sunt rude sau străini, chiar şi autorităţile publice, instituţii bancare, etc. sunt obligaţi a face declaraţii până la data de 16 Iulie 1948, la Tribunal de bunurile mobile sau imobile ce deţin.

Nedeclararea acestor bunuri atrage sancţiunea închisorii de la 1-5 ani.

Nu au drept de succesiune decât rudele până la gradul (4)

ULTIMA ORA

Aviația evreiască a bombardat obiectivele militare din Cairo

TEL-AVIV 17.—(Rador). — Agenția Reuter anunță: Convoiele militare arabe venind dela Ierihon spre Ierusalim au fost bombardate de artileria statului Israel. Doi ofițeri superiori ai legiunii arabe au fost uciși.

Aviația evreească a bombardat concentrări de trupe la Jenie, Nazaret și Tulkarem, iar trupele evreești și-au continuat înaintarea în direcția Nazaret, capturând o localitate la nord est de Sarafama.

DAMASC 17 (Rador). France Presse transmite:

Comunicatul de Joi seara al armatei siriene arată că în sectorul Fig, activitatea s'a limitat la operațiuni de patrule.

Aviația siriană a bombardat coloniile Dardara, Tleil și Iasuda-Hamala.

*

TEL AVIV, 17 (Rador). France Presse transmite:

Aviația evreească a bombardat Joi seara obiectivele militare din Cairo și concentrările de trupe egiptene care se găseau dealungul frontierei palestino-egiptene.

Avioane egiptene au efectuat Joi seara raiduri de bombardament asupra Tel Avivului și coloniilor evreești Juliss și Savafir.

Importante măsuri luate cu privire la colectarea cerealelor dela Fermele Statului

BUC. 17.— (Agerpres) Comisiunea de Stat pentru colectarea cerealelor a ținut Joi seara o nouă ședință, sub președinția d-lui Stelian Tănăsescu, ministru adjunct al Afacerilor Interne.

Comisiunea a luat în discuție raportul subcomisiei însărcinate cu stabilirea modului și cantităților de cereale pe care trebue să le predea Fermele Statului Administrate A.F.S.M.

S'a hotărît ca Fermele Statului să predea organelor colectatoare toate cerealele ce prisosesc necesităților de însămânțări și consum.

Nici o fermă nu va începe treerișul până nu va avea registrul și autorizația de funcționare a batozelor.

După terminarea treerișului la fermă, toate batozele vor fi puse la dispoziția comisiei județene, care le va întrebuința unde va fi nevoie.

„Răspunsul Uniunii Sovietice a întărit credința popoarelor în pace"

BUDAPESTA 17. — (Rador) Toate ziarele publică răspunsul guvernului sovietic la notele primite dela puterile apusene.

Comentând răspunsul Uniunii Sovietice, ziarul „Szabad Nep" declară că printre altele:

„Puterile de ocupație apusene nu au aplicat niciun sistem al acordului dela Potsdam și scopul lor la Berlin este de a înfinge un cap de pod în inima zonei de ocupație sovietică.

Guvernul sovietic a dat un răspuns demn puterilor apusene.

După ce a nimicit fascismul, Uniunea Sovietică nu va tolera ca Berlinul să devină încă o dată bastionul forțelor antidemocratice.

Cei care au abandonat Potsdamul — declară „Szabad Nep" — au pierdut dreptul la Berlin.

Ziarul „Nepszava" scrie:

Răspunsul guvernului sovietic a avut un efect liniștitor asupra tuturor națiunilor, a întărit credința lor în pace și a arătat care este singura cale ce trebuie urmată.

Comentariile presei finlandeze, despre atentatul la viața lui Togliatti

VARȘOVIA 17. — (Rador).

Presa poloneză publică răspunsul Uniunii Sovietice la notele Statelor Unite, Marei Britanii și Franței, subliniază că problema Berlinului nu poate fi separată de amsamblul problemei germane.

„Glos Ludu" subliniază că guvernele puterilor occidentale și-au anulat dreptul de a participa la ocuparea Berlinului.

pNota sovietică scrie „Glos Ludi" nu respinge propunerile care ar putea aduce limpezirea situației, dar subliniază ferm nevoia de a se rezolva întreaga problemă Germană în spiritul acordului dela Potdsam".

Noua organizare a colegiilor de avocați

BUCUREȘTI 17.—In sala de festivități a Palatului Justiției a avut loc o mare adunare a avocaților din Colegiul Ilfov, convocată în scopul de a se discuta principiile de bază ale nouei legi de organizare a corpului.

D. Stelian Popescu, președintele comisiei interimare a Colegiului, a făcut o expunere arătând condițiile de ordin politic, social și profesional care au dus la reforma corpului avocaților, prin dizolvarea vechilor barourr și înființarea colegiilor, condițiuni cari au fost determinate de mersul înainte al democrației populare către socialism.

Noua organizare trebuie complectată și edificată pe baze solide, reglementându-se exercițiul profesiunii, de avocat în spirit sindicalist și în concordanță cu justiția populară.

In acest scop se lucrează la un anteproect de organizare a colegiilor de către o comisiune însărcinată cu această misiune.

D. consilier Marcel Witzman, a expus principiile de bază ale viitoarei legi, arătând în special noua formă structurală ce se va da organizării birourilor colective de avocați, prin cari se va exercita în viitor profesiunea.

Angajarea avocatului de către client se va face numai prin mijlocirea birourilor, urmând ca o cotă-parte din onorar, care n'a fost fixată, să fie reținută de birou.

Pentru cele de la Tribunale, Curți și Curtea Supremă, angajările se vor face prin Oficiul Central.

Numirea de avocați în Contencioase publice sau particulare se vor face tot prin Oficiul Central.

Prin noul sistem, impunerea avocaților de către fisc nu se va mai face ca până acum după apreciere sau criterii cari au dat loc la atâtea nemulțumiri. Avocatul nu va avea de plătit de cât dacă a primit onorarii și numai pentru cât a primit, urmând adică să se rețină pentru fisc impozitul respectiv din fiecare onorar efectiv primit.

Grădina Pomul Verde
IKUF — Iași
Duminică 18 Iulie 1948
ora 10 dimineața
MARE FESTIVAL
ARTISTIC
dat de întregul ansamblu al
TEATRULUI I K U F
din București
Intrarea liberă

Trebuie rezolvată întreaga problemă germană, scrie presa poloneză

HELSINKI 17 (Rador) — Comentând evenimentele din Italia „Tuekansan Sancrat" subliniază că asasinul care a atentat la viața lui Togliatti este instrumentul forțelor reacționare și aceasta ilustrează perfect modul cum imperialiștii americani caută să-și ajungă scopurile lor.

„Vapao Sana" face o dare de seamă asupra asasinatelor politice din Italia și subliniază că eforturile comune ale bisericii, dolarului și partidului catolic au jucat rolul lor în organizarea atentatului la viața lui Palmiro Togliatti.

Partidul Comunist olandez își exprimă solidaritatea cu poporul muncitor italian

HAGA 17.— (Rador) Comitetul Central al Partidului Comunist Olandez a trimis Partidului Comunist Italian o telegramă în care spune:

„Am aflat cu un sentiment de profundă indignare, vestea atacului împotriva lui Palmiro Togliatti, atac inspirat de reacțiune. Mișcarea muncitorească olandeză urmărește cu cea mai mare atenție evenimentele și își exprimă solidaritatea cu poporul muncitor din Italia.

Mesagiul se încheie cu urarea de grabnică însănătășire a lui Togliatti.

Un nou lot de foști prizonieri a sosit în localitate

Eri seara la orele 20 a sosit în localitate un nou lot de prizoneri români întorși din U.R.S.S. Eșalonul este compus din 557 soldați, 4 subofițeri și 2 ofițeri.

Câteva ore mai târziu, foștii prizonieri au fost îmbarcați în tren cu destinația Focșani, centrul de triere

Examenul de selecționare a Corpului Didactic

Comunicatul Ministerului Invățământului Public

BUCUREȘti 17 (Agerpres).—In legătură cu ținerea examenului de selecționare a Corpului Didactic pentru învățământul gimnazial (ciclul II), Ministerul Invățământului Public comunică:

Cererile candidaților complectate cu actele prevăzute prin decizie, se vor depune la Inspectoratele Școlare Județene, care le vor înregistra și înaintate Inspectoratelor Școlare Regionale, până la 5 August 1948.

Cererile înaintate până în prezent Inspectoratelor Regionale, vor fi trimise de acestea la Inspectoratele Școlare Județene,

Greva generală a cuprins întreaga Italie

Ciocniri sângeroase între poliție și populație. Numeroși morți și răniți

ROMA 17 (Rador) —TASS transmite:

Secretariatul Confederației Generale a Muncii a proclamat greva generală cu începere din ziua de 14 Iulie la miezul nopții, în semn de protest împotriva odioasei încercări de asasinare a lui Palmiro Togliatti, fruntașul poporului muncitor italian.

Circulația trenurilor este întreruptă cu desăvârșire.

Muncitorii din brutării, lăptării, din centrele sanitare și dela serviciile de telefoane continuă să lucreze.

In marile orașe din provincie ale Italiei se anunță ciocniri între poliție și populație. După informațiile sosite la Roma, politia a omorît 6 manifestanți la Livorno. La Genova, un manifestant a fost omorât și alți 3 răniți, în timp ce ciocnirile continuă. La Torino, muncitorii au luat uzinele sub protecția lor. La Pisa mulțimea a omorît un fascist care trăsese împotriva manifestanților. La Florența, au fost rănite 3 persoane. La Neapole, un manifestant a fost omorît și altul rănit. Ziarele nu au apărut. Toate imprimeriile au încetat lucrul.

La Milano domnește o stare de mare încordare.

*

ROMA 17,— (Rador) Ultimele știri primite la Roma, arată că un grup de fasciști a atacat în apropiere de Napoli, un meeting de protest împotriva atentatului la viața d-lui Palmiro Togliatti, meeting care fusese convocat de Frontul Democrat Popular.

Aruncând grenade de mînă agresorii fasciști au rănit 23 de persoane din rândurile participanților la meeting.

ROMA 17.— Numărul victimelor din rândurile muncitorimii, cu ocazia încăerării dintre aceștia și polițe, se cifrează la 7 morți și 120 răniți

In cursul nopții, patrulele polițienești au efectuat puternice razii, arestând sute de muncitori.

Condamnarea unui fost prefect antonescian la Huși

HUȘI.— Tribunalul Fălciu a judecat procesul de abuz de putere intentat fostului prefect de Fălciu antonescian Loct. Col. în retragere Gh. Neculau din Huși.

Din administrarea probelor rezultă că fostul prefect s'a comportat cu o desăvârșită brutalitate față de subalterni că a fost lipsit de cel mai elementar simț de umanitate față de cetățenii în suferință și că singurul argument de a se face ascultat în toate dispozițiile sale neomenoase a fost bătaia.

In scurtul timp, din Martie 1944 și până în preziua evenimentelor dela 23 August 1944, cât a funcționat ca prefect de Fălciu a săvârșit, în exercițiul funcțiunei, o serie de fapte facând nenumărate victime.

Inculpatul a fost condamnat la doi ani închisoare.

COR.

ORA 12

Confederația Generală a Muncii din Italia a hotărît încetarea grevei generale

Poporul italian respinge cu hotărîre asaltul reacțiunii

ROMA 17.— (Rador) Comitetul Executiv al Confederației Generale a Muncii din Italia a luat hotărârea încetării grevei genrerale Vineri 26 Iulie la orele 12. In rezoluția adoptată se spune: „Comitetul Executiv al Confederației Generale a Muncii din Italia subliniază cu satisfacție participarea împresionantă și unarimă a oamenilor muncii din întreaga Italie la greva generală de protest împotriva atentatului mârșav comis de către emisarii mercenari, asupra lu Palmiro Togliatti.

Greva generală isbucnită în urma atentatului constitue o confirmare neîndoioasă a voinței categorice a poporului de a respinge cu hotărâre asaltul reacțiunii.

Constatând manifestarea voinței de nesdruncinat a masselor populare și exprimând lui Palmiro Togliatti urări de grabnică însănătoșire, Comitetul Executiv din Italia a hotărât încetarea grevei generale Vineri 16 Iulie la orele 12. Comitetul Executiv consideră că răspunsul hotărît și puternic al masselor la crimele reacțiunii fa pus în fața țării problema schimbării radicale a politicei guvernului, care încurajează uneltirile forțelor reacționare și care a făcut posibilă crima înfierată de întreg poporul Italian și de întreaga omenire civilizată".

* * *

ROMA 17.— (Rador) Camera de Muncă a publicat în ziua de 16 Iulie un comunicat special, prin care cere oamenilor muncii din Italia să fie vigilenți și subliniază că încetarea grevei nu înseamnă și încetarea luptei împotriva politicei de încurajare a reacțiunii, care constituie motivul fundamental al crimei comise împotriva poporului italian.

Starea sănătății d-lui Togliatti Palmiro

ROMA 17 (Rador).—După cum se anunță din izvor autorizat, în starea d-lui Palmiro Togliatti nu se constată nici o schimbare importantă.

S'a produs la plămâni, complicația post-operatorie, pe care o prevăzuseră medicii, iar faptul acesta provoacă o oarecare urcare a temperaturii.

Teroarea din India împotriva presei democrate

DELHI 17 — In India, guvernul a arestat 3 membrii ai redației ziarului partidului comunist indian. Se anunță că peste câtva timp vor fi suspendate 2 săptămânale din Bombay. Până acum au fost suspendate 4 ziare comuniste, care aveau un tiraj total de o jumătate milion de exemplare.

ANUL 4-6 Nr. 555

ABONAMENTE

60 [illegible] 3 luni

5.000 întreprinderi, autorități pe un an

BIBLIOTECA UNIVERSITĂȚII IAȘI

Atelierele tipografice

AȘI, Str. ȘTEFAN CEL MARE 50-52

4 Pagini 4 Lei

OPINIA

ZIAR POPULAR COTIDIAN

Marți 20 Iulie 1948

Redacția și Administrația

IAȘI, STR. ȘTEFAN cel MARE Nr. 52

TELEFOANE:

Redacția. Nr. 1209

Administrația „ 2042

Serv. de noapte. „ 2089

Director C. R. GHIULEA

Pro-Elada

Sguduitorul apel lansat de Partidul Comunist Grec către Armata generalului erou Markos și întreg poporul elen, verifică hotărîrea netă, dârzenia și perseverența acelora care se află în fruntea luptei de eliberare de sub jugul imperialismului american și al agenților săi monarho-fasciști.

Cea de a doua ofensivă pe care, la ordinele bestiilor din Wall-Street, au pornit-o trădătorii greci, îi găsește pe „mândrii" vulturi din Grammos" pregătiți moralicește pentru distrugerea completă a inamicului „Dușmanul— spune chemarea Partidului Comunist Grec, inspiratorul, organizatorul și conducătorul luptei de eliberare a poporului grec — are tezaur, dar nu are suflet". In aceasta constă tăria armatei de eliberare, în moralul ei ridicat. „Ne ținem bine — spune apelul — pentrucă luptăm pentru dreptate, pentru libertate și independența Greciei pentru onoarea căminului nostru. Pentru ogor, pentru muncă, pentru viața părinților noștri. Pentru viitorul copiilor noștri și pentru democrație".

Muntele Grammos trebue să devină mormântul monarho - fascismului, să deschidă porțile libertății și ale democrației.]

Deaceia, lupta trebue dusă cu toată asprimea, fără nici o cruțare, fără nici o ezitare.

„Intreceți-vă pe voi înșivă! Loviți cum n'a lovit niciodată până astăzi un om liber pe măcelarii exploatatori ai poporului. Nu lăsați pe dușman nici măcar să respire. Loviți! Loviți cu strășnicie! Loviți pe dușman oriunde s'ar găsi, nu pierdeți nici o clipă!" Lupta nu se dă însă numai pe front. Toată Grecia este astăzi teatru de război, fiindcă tot poporul, ca un om, s'a ridicat împotriva dușmanului său.

Și către acești soldați, din spatele frontului se adresează chemarea Partidului Comunist.

„Artileriști, franctitori și grupuri de diversiune!

Continuați de zece ori mai viguros lupta voastră eroică, loviți și risipiți concentrările de trupe inamice, tăiați-i căile de comunicație, distrugeți magaziile inamicului. Nu-i lăsați o clipă de odihnă sau de liniște. Fiți sugrumătorul și coșmarul său". Poporul elen va urma calea arătată de Partidul care-i deschide drumul libertății și prosperității sale. El nu-și va precupeți nici e-

ION LUCREȚIU

(Continuare în pag. 2-a)

Elevii brigadieri

din Iași pe șantierele naționale de reconstrucție

Zilele acestea au plecat pe șantierul național de reconstrucție de la Salva-Vișeu un nou grup de 55 elevi brigadieri.

Săptămâna aceasta vor pleca noi grupe de elevi brigadieri pe șantierele de la U. C. A. (Făgăraș) și la Bumbești-Livrzeni.

Munca voluntară

pe șantierele locale de reconstrucție

Pilda unei sindicaliste

In ultimul timp elanul muncii voluntare a însuflețit pe sindicaliștii ieșeni, care caută ca prin întreceri organizate să contribuie cu cât mai mult la reconstrucția orașului.

Se mai semnalează ce-i drept, unele angajamente care nu se respectă dar prin însușirea simțului de răspundere și aceste deficiențe vor dispare.

După munca de lămurire susținută de dna Liliac dela U. F. D. R., 35 femei din această organizație au prestat lucru voluntar pe șantierul Consulatului între orele 7,30 și 11,30. Sub îndrumarea responsabilei de echipă Vizitiu, femeile au cărat cu tărgile în răstimp de patru ore un vagon de pământ.

15 femei dela Uzină au muncit pe șantierul Consulatului timp de două ore transportând 100 tărgi cu cărămidă și moluz.

Dela organizația U.T.M. se prezintă zilnic la muncă voluntară în medie câte 50 tineri care lucrează cu mult elan. S'au evidențiat tinerii utemiști dela Țesătura, Uzină, Victoria și I. T. I.

Un număr de 21 brigadieri care s'au înapoiat recent dela Lunca Prutului au dat un frumos exemplu de muncă, lucrând cu deosebit avânt la șantierul Consulatului unde au dat un randament prețios.

Deasemeni s'au remarcat 11 finere și tineri U. A. E. R., a căror vârstă variază între 13 17 ani.

S'au evidențiat deasemeni 20 sindicaliști dela Arte Grafice, precum și sindicaliști dela C.A.M.pielari, sectorul Cucu U.F.D.R.

Ceeace ținem să relevăm este faptul că din 30 sindicaliste și sindicaliști textili care și-au luat angajamentul să presteze muncă voluntară pe șantierul Consulatului, nu s'a prezentat decât... Eugenia Agapie. Dânsa a lucrat patru ore în ploaie, dovedind că știe să-și respecte angajamentul.

Este o pildă demnă de urmat pentru toți acei care-și iau sarcina să lucreze voluntar pe șantierele de reconstrucție.

In jurul problemei germane

Răspunsul guvernului sovietic la nota guvernului Statelor Unite cu privire la situația dela Berlin dovedește odată mai mult grija Uniunii Sovietice pentru salvgardarea intereselor populației germane și a economiei din zona de ocupație sovietică și a reg unii „Berlinului Mare".

Aceste precizări recente derivă din atitudinea generală și constantă a guvernului URSS cu privire la viitorul Germaniei. Căci în repetate rânduri d. Molotov, ministrul de externe al Uniunii Sovietice, a arătat că politica de înlăturare a posibilităților de agresiune din partea Germaniei nu se poate baza pe mijloace artificiale; că ideia federalizării susținută de puterile apusene nu reprezintă o garanție serioasă pentru securitatea țărilor vecine, și că un guvern german central democratic poate asigura mai degrabă îndeplinirea acelor măsuri care să înlăture din rădăcină, agitațiile războinice în viitor.

Iată în cele ce urmează un documentar în jurul problemei: *federalizare* sau *unitate?*

Susținătorii federalizării

Își sprijină teza pe considerațiuni istorice: existența celor peste 350 state suverane pe teritoriul german în urma păcii Westfalice când, se spune, securitatea Franței era foarte solidă. Acei care susțin acest argument uită sau se fac a uita transformările sociale care s'au petrecut în Europa dela sfârșitul secolului al 18-lea până astăzi.

Pe de altă parte se spune că războaiele de agresiune ale Germaniei au fost efectul unității realizate de Bismarck, a pangermaniștilor, a național-socialiștilor. Aceștia vor să lege deci ideea unității de ideea de agresiune, prezentând-o drept o idee antidemocratică. Se ignoră însă că ideea unității germane este de proveniență revoluționară, fiică a Marei Revoluții franceze. Până la 1848 și chiar până la triumful definitiv, în 1866 al metodei bismarckiene „fier și sânge, ideea unității Germaniei era o idee de *stânga*.

Ceeace înseamnă că conținutul obiectiv al conceptelor de acest fel variază cu locul și timpul, cu împrejurările economico-sociale, și că deci problema principală este de a disloca statul *militarist* german, prin metode adecvate care să asigure funcționarea unui regim democratic în Germania.

Să nu se uite că slăbiciunea unui statuleț german ca Weimarul a hrănit forța lui Hitler.

Inconvenientele

Dar în afară de aceste considerațiuni generale există motive puternice care fac imposibil și ostil democrației un regim federal care să îmbucătească Germania. Mai întâiu sentimentul național care înainte de a fi degenerat prin nazism, a fost fructul Revoluției franceze. Sentimentul național este azi un fapt care poate lua, după împrejurări, un caracter

(Continuare în pag. 3-a)

Un număr de afaceriști ieșeni

în fața instanței de judecată dela Casa Asigurărilor Sociale

In fața instanței speciale care funcționează pe lângă Casa Asigurărilor Sociale din localitate au venit spre judecare o serie de procese intentate unor oameni de afaceri și mari exploatatori de păduri ieșeni care s'au pus în afară de legea care prevede obligativitatea peutru conducătorii de întreprinderi de a-și asigura salariații.

Muncitori neasigurați...

Muncitorii care lucrau la exploatările lor de păduri sau la cele de pietriș nu au beneficiat de asistență medicală, nu s'au bucurat de niciun fel de ocrotire legală pentrucă cei în a căror slujbă erau, refuzau pur și simplu să se supună și să respecte legile muncitorești, să achite cotizațiile legale către organele Ministerului Muncii și al Asigurărilor Sociale.

Ani de zile și-au desfășurat acești oameni de afaceri activitatea lor fără să se sinchisească de nimic și fără să intre în legalitate.

Numele delicvenților

Este vorba de cunoscuții afaceriști ieșeni Gogu Simovici din str. Armeană 7, A. Simovici din str. C. Negri 51, Fiș Avram din str. Dancu 3, Merțler Pincas din str. Ștefan cel Mare 44, S. Azriel din str. Cucu 45, Froim Azriel și Heinic Azriel din str. Humpel Maiorescu 8 care prin intermediul și finanțându-i pe Robert Murat din str. Muzeelor 15 și A. Samet, au exploatat regiuni întinse de păduri la Dolhasca, Tătărași, Adâncata, Buhalvița, Tg-Neamț și Coșula fără a fi integrat în prevederile legii muncitorii care lucrau la exploatările respective, neîndeplinindu-și obligațiile impuse de lege.

Cum s'a descoperit ilegalitatea

Mai interesant este faptul cum aceste „afaceri" au fost descoperite de către funcționarii Casei Asigurarilo Sociale.

Până la apariția legii evaziunii fiscale, negustorii ieșeni nu plăteau impozitele datorate fiscului, nu aveau înregistrate exploatările întinse de păduri pe care le conduceau.

De firul întreg al chestiunii s'a dat abia în momentul când, unul din asociați, A. Samet înfricoșat de efectele legii evaziunilor fiscale, a dat o declarație la o circumscripție fiscală din Capitală în care îi indică și pe ceilalți asociați întru afaceri, Gogu Simovici, A. Simovici etc., care erau financiarii și a căror nume nu figura nicăieri.

In fața judecății

In fața instanței depe lângă CAS, ei caută din nou să înduca în eroare pretextând ca numirile lor nu figurează în contracte, că adevărații vinovați sunt numai cei a căror nume se afla pe contracte. Declarația lui A. Samet însă, este concludentă.

La fel se prezintă cazul și cu Haim Lupu din str. Mitropoliei mare furnizor de pie-

Z. SANDU

(Continuare în pag. 2-a)

ARESTAREA la Caransebeș

a unui criminal de război condamnat în lipsă în procesele masacrelor dela Iași

Organele Poliției din Caransebeș au reușit să aresteze pe fostul comisar Ioan Botez, condamnat în lipsă la 25 ani muncă silnică în urma judecării procesului masacrelor dela Iași.

El a fost predat organelor polițienești Superioare din Capitală.

Ce categorii de evrei

victime ale prigoanei rasiale, beneficiază de legea încadrării în I. O. V. R.

Formalitățile ce trebuesc îndeplinite

In unul din numerele trecute ale ziarului nostru, am publicat decizia prin care văduvele, orfanii și invalizii de război se încadrează în I.O.V.R.

Revenim acum cu date mai ample.

Comitetul Democrat Evreesc unicul lor reprezentativ al evreimei

Ținem să tragem mai întâi atenția celor interesați că, în afară de Comitetul Democrat Evreesc, nici o altă organizație sau instituție evreească nu este în drept să întreprindă vreo acțiune pentru soluționarea cazurilor ce li se va prezenta.

Asemenea acțiuni, întreprinse prin alte organizații în afara C. D. E-ului, nu se vor lua în considerație.

Cine beneficiază de această lege

Beneficiază de dispozițiile legii Nr. 82 din 1 Aprilie 1948, toți acei care au contractat o infirmitate de orice fel, ca urmare a prigoanei antidemocratice, rasiale sau religioase în timpul și din cauza împrejurărilor specificate mai jos:

a) Regimul aplicat cu prilejul cercetărilor organelor polițienești sau judiciare, civile sau militare, sau asimilate lor, precum și a detențiunii lor de orice fel.

b) A masacrelor și schingiuirilor fie individuale, fie în massă, precum: cele din 13 Dec. 1918, din Piața Teatrului Național, din 7 Aprilie 1929 la Congresul Sindicatelor Urbane din Timișoara, din 6 August 1929 la Lupeni, din Februarie 1933 la Ate-Griviță și în restul țării, din Martie 1944 la Râbnița, pogromul legionar din Ianuarie 1941, *progromul din 1941 la Iași*, Sculeni și Stânca Roznovanu, din Iulie 1940 la Dorohoi, din Iulie 1940 la Galați, din Septembrie 1941 la Sarmaș, cele s vârșite cu ocazia operațunilor militare din 1940 și 1941, cele săvârșite de gărzile lui Maniu din din 1944 etc.

c) a refuzului de participare la războiul anti - so-

(Continuare în pag. 2-a)

Cum se percepe impozitul proporțional

Inspectoratul Muncii din Iași face cunoscut următoarele: Regimul taxei timbrului proporțional pentru acte juridice între particulari și Stat care se bucurau de scutire a fost modificat în senzul că pentru operațiile de vânzări de mărfuri, executări de lucrări vor suporta taxele legale.

Plata taxelor va fi suportată de Stat nu de particulari după înțelegere.

La executarea lucrărilor efectuate, impozitul proporțional se percepe în felul următor:

2 la sută din valoarea manoperei 4 la sută, plus timbrul fix la valoarea materialului.

Activitatea Institutului de istorie a academiei de științe din U. R. S. S.

de V. ȘUNKOV

Indrumările Comitetului Central al Partidului Comunist din URSS asupra activității pe frontul ideologic, îndreptate „împotriva lipsei de conținut ideologic și apoliticismului... împotriva neglijării tematicei contemporane... împotriva plocoanilor față de străinătate, pentru activism bolșevic militant", au servit de ghid activității de cercetare științifică a colectivului colaboratorilor Institutului de Istorie.

In cursul anului 1947 cercetătorii Institutului au studiat 151, teme, publicând 54 lucrări. Aceste lucrări pot fi împărțite în 3 grupe: opere colective în multe volume, monografii, publicări de isvoare istorice.

In prima grupă se situează: Istoria URSS, Istoria universală, Istoria Moscovei. In 1946 a fost terminat volumul III din Istoria URSS (istoria U. R.S.S. în veacurile IX—XVI). In 1947 s'a lucrat la volumele IV, V, VI, VII și IX. Paralel cu acestea, Institutul de istorie a culturii materiale și-a continuat lucrările la volumele I și II din aceiași operă. Din Istoria Universală au fost continuate studiile la volumele II, III, VII, XI, XIII, XVIII, XXII, XXV, XXVI. Insfârșit s'au continuat lucrările asupra ultimului din cele șase volume asupra Istoriei Moscovei.

In anul 1947 au fost terminate lucrările celor trei volume din Istoria URSS. S'a terminat și volumul XVIII din Istoria Universală, dedicată istoriei anului 1843. S'au terminat deasemeni lucrările volumului VII închinat Istoriei Europei Occidentale în perioada primei epoci a feudalismului și volumul XI care cuprinde Istoria Europei apusene în secolele XV și XVI. Tot în 1947 s'au terminat lucrările volumelor IV și VI.

In domeniul monografiilor, cercetările au fost închinate problemelor fundamentale ale istoriei URSS și Universale.

Un șir de monografii sunt închinate istoriei desvoltării economice a URSS atât în perioada prerevoluționară cât și după revoluție. Citâm câteva din ele: „Premizele formării pieței ruse", „Industria rusă la mijlocul veacului XVIII", „Desvoltarea economică a Rusiei între anii 1856—1865", „Istoria clasei muncitoare în URSS", etc.

Au fost supuse unei cercetări minuțioase problemele ce privesc istoria gândirii și mișcările sociale din Rusia. De pildă: „Mișcarea decabriștilor", „Gândirea socială și politică din Rusia în primii 25 ani ai secolului XX". „Curentele sociale și lupta politică din Rusia în a șasea decadă a secolului XIX".

O serie de cercetări au fost închinate istoriei statului rus și politicei sale externe, din care citâm: „Raporturile anglo-ruse sub Petru cel Mare", E. V. Tarlé: „Politica externă a Rusiei dela campania din Persia din 1796 până la formarea celei de a treia coaliții", „Raporturile anglo-ruse în pragul secolului XX".

Institutul de Istorie a acordat o atenție deosebită monografiilor ce se ocupă cu Istoria URSS în perioada sovietică. Cele mai remarcabile dintre ele sunt: „Construirea socialismului în perioada războiului civil". „URSS în perioadă de trecere dela războiu la pace" (1921-1922). Deasemeni trebue să menționăm tezele de doctorat susținute de un număr de colaboratori ai Institutului care aduc o contribuție prețioasă la cu-

(Continuare în pag. 2-a)

Sport

Marele succes al sportivilor sovietici la serbările sokolilor dela Praga

La cea de-a II-a ediție a serbărilor Sokolilor dela Praga sportivii sovietici au înregistrat un triumf.

Enormul stadion, cu o capacitate de 250.000 locuri, era plin până la refuz. In tribună erau prezenți președintele Republicii Cehoslovace Klement Gottwald, membrii guvernului cehoslovac, în frunte cu primul ministru Zapotocki, deputați Adunării Naționale, corpul diplomatic și numeroși oaspeți străini.

La orele 18,20 în dreptul tribunei de vest, s'a aliniat coloana sportivilor sovietici — câteva sute de tineri și tinere, bronzați, îmbrăcați în costume albe. Printre aceștia —sportivi din toate cele 16 republici unionale, precum și cei mai buni gimnaștici sovietici — Leonid Timoșek și Galina Urbanovici, campionii U.R.S.S. pe anul 1948, maeștrii emeriți ai sportului Servi Kasianik, Dordjadze, Dimitriev, Grișco, Bormotkin, maeștrii Ciukarin, Takaișvil, Lavruscenko, Șaghinian, Motorina, Torohovskaia. Surikova și alții Fanfara era dirijată de profesorul Șcerbinin, dela Conservatorul din Moscova.

Spectatorii l-au salutat îndelung și cu entuziasm pe sportivii sovietici. N'au apucat încă să se potolească ovațiile, când deasupra terenului a răsunat apelul postului de radio sovietic. „Intinsă-i țara mea". Pe stâlpul central al stadionului, alături de drapelul Republicii Cehoslovace, a început să se înalțe drapelul național al U.R.S.S. Puternice aplauze în tribune. Fanfara execută mărețul Imn al Țării Sovietice.

Apar sportivii sovietici

In mare viteză și-a făcut apariția pe poarta stadionului grupul da motocicliști sovietici, trecând prin fața tribunelor.

Deasupra primei mașini, condusă de maestrul Groșkov — un mare drapel roșu, cu basoreliefurile lui Lenin și Stalin. Din nou aplauze entuziaste în tribune. Au urmat apoi alte patru mașini, purtând drapele cu inscripția : Uniunea Republicilor Sovietice.

In mașinile următoare —16 sportivi în costume naționale și cu stemele republicilor unionale.

Pe urmă alte mașini, cu drapelele asociațiilor sportive de frunte —„Dinamo", „Spartak", „Aripile Sovietelor" ș. a.

Acest frumos spectacol, simbolizând puterea țării socialismului și frăția dintre popoarele Uniunii Sovietice, a provocat entuziasmul general al spectatorilor.

In timp ce motocicletele ocoleau stadionul în sunetele marșului „Patria noastra", gimnaștii au și format pe stadion 48 ansambluri de aparate combinate. Aceste aparate, create de maeștrii Vitali Abalakov și Nikolai Seryi, constituie o splendită realizare a tehnicei sovietice. Fiecare aparat se poate transforma imediat în cal, ladă, paralele, etc.

Exerciții la aparate

Au început exercițiile la aparate. Cu o măestrie excepțională, 96 bărbați au executat concomitent o serie de exerciții dificile la cal. Apoi, 48 fete au demonstrat o serie de combinații la paralele, uimitor de frumoase. Exhibițiile lui Bormotkin, Gorohovskaia, Surikova și ale altora, au provocat un entuziasm general.

Cu respirația tăiată, spectatorii s'au delectat cu înalta măestrie a sportivilor sovietici. Ritmul precis și ușurința executării exercițiilor extrem de dificile au produs asupra specialiștilor cehoslovaci o mare impresie. Aplauzele și strigătele de „bravo" nu mai conteneau. Niște profesori de gimnastică cehi, care ședeau alături de mine spuneau : „N'am mai văzut încă ceva asemănător. Gimnaștii sovietici nu au egali în lume".

Din nou aleargă apoi pe teren motocicletele. Un grup de acrobați execută din viteză salturi și diferite piramide. Acrobații sunt înlocuiți de gimnaști, care execută în goana mașinilor exerciții la cal, la paralele, la inele, etc. cu o precizie uimitoare.

Apoi un grup de băieți și fete execută în ritm rapid o serie de exerciții libere.

Motocicliștii

După aceste exerciții libere și-au făcut din nou apariția motocicliștii. Ei au demonstrat câteva probe de îndemânare în conducerea mașinilor. Un entuziasm deosebit l-au provocat sariturile cu motocicleta peste poduri desfăcute.

In partea finală a demonstrației, toți participanții au executat un exercițiu de ansamblu, care s'a încheiat cu o enormă piramidă, deasupra căreia s'a înălțat un mare drapel și portretul tovarășului Stalin. Toți spectatorii s'au ridicat în picioare și au ovaționat îndelung pe conducătorul popoarelor din U.R.S.S. prietenul și învățătorul tuturor popoarelor, tovarășul Stalin.

Cu aceasta, cea dintâi manifestare a sportivilor sovietici la Praga a luat sfârșit. La rugămintea muncitorilor și a organizațiilor de sokoli din capitala Cehoslovaciei, demonstrația a fost repetată după trei zile.

I. LAVRUHIN
(„Sovetsk Sport")

PUNCTE

„Cartea Rusă"

editura menită să facă accesibile publicului românesc lucrările științifice, filosofice, artistice și critice ale oamenilor sovietici, a tipărit până în prezent 280 volume dintre care 41 în limba maghiară, totalizând în tiraj de 2 milioane 300.000 exemplare.

Tirajul

acesta, neîntâlnit încă în analele editurilor românești, ca și tirajul ridicat al lucrărilor tiparite în editura Partidului Muncitoresc, constitue o dovadă elocventă a setei de cuttură a masselor largi populare.

Niciodată

Nu s'a citit atât de mult în țara noastră.

Niciodată nu s'a acordat o atenție atât de mare cititorilor de toate categoriile.

Trebue

să subliniem faptul că editura Cartii Ruse" a pus la dispoziția cititorilor români lucrarile clasicilor ruși și ale autorilor sovietici" contemporani, în traduceri îngrijit întocmite, făcute după original.

Cartea rusă

a pus deasemeni la îndemâna cititorilor noștri lucrări valoroase de știință popularizată, lucrări politice de înaltă ținută.

Subliniem

sprijinul acordat de această editură scriitorilor și oamenilor noștri de litere, teatru și artă prin publicarea caetelor trimestriale „Probleme de artă și literatură", conținând articolele cele mai însemnate ale esteticienilor și criticilor sovietici.

Editarea

revistei „Probleme externe" tinde să pună la dispoziția cititorilor noștri un material documentar foarte interesant care să-i permită orientarea și înțelegerea tuturor chestiunilor pe care lupta dintre cele două tabere le ridică.

Analele româno-sovietice

cuprinzând articole din toate domeniile științei, tratate prin prisma materialismului dialectic, constitue, la rândul lor, un mare aport pentru oamenii de știință români.

Ținem să subliniem

faptul că editura Cartea Rusă și-a propus să vie efectiv în ajutorul țărănimei noastre, prin publicarea unor lucrări de știință agricolă popularizată.

Cu toate lipsurile

inerente începutului, editura „Cartea Rusă" și-a atins, în mare, scopurile pe care și le-a propus : popularizarea culturii sovietice, muncii și luptei omului sovietic în toate domeniile.

Noutăți literare

N. S. HRUȘCEV — „Organizațiile de Partid din Ucraina în lupta pentru un nou avânt al agriculturii". (Editura de stat pentru literatura politică. Anul 1948, tiraj 500 mii exemplare).

Cartea cuprinde 4 capitole : I. Bilanțul primului an de muncă pentru îndeplinirea deciziilor Plenimului din Februarie al C.C. al P.C. (b) al Uniunii Sovietice ; II. Agricultura Ucrainei pe calea noilei desvoltări : III. Consolidarea organizatorică și economică a cooperativelor agricole ; IV. Munca organizatorică și politică de partid la sate.

Istoria URSS — Manual pentru cl. X-a redactat de prof. A. M. Pankratova,

Ediția 7-a. Editura de Stat pentru manuale didactice a Ministerului Educației Naționale a R.S.F.S.R. Anul 1948, tiraj 200.000 exemplare.

N. P. Antiferov, Editura „Tânara garda". Anul 1948. 50.000 exemplare.

Abonați-vă la OPINIA

Pro-Elada

(*Urmare din pag. I-a*)

lorturile, nici sângele.

Dar această luptă nu este numai a sa. Lupta aceasta este a noastră, a tuturor celor care iubim libertatea și pacea, a tuturor acelora care urâm imperialismul cotropitor și tirania fascistă. Pentru noi toți sângerează astăzi eroicul popor grec. Pentru noi toți se dă astăzi crunta bătălie de pe muntele Grammos. De datoria noastră, a tuturor, este deci de a mări eforturile pentru ajutorarea cu bani, cu alimente, cu îmbrăcăminte a celor ce, prin sângele lor, ne apără liniștea și libertatea noastră. Recentul apel lansat de comitetul pentru ajutorarea poporului elen, semnat de personalitățile fruntașe ale orașului nostru, treaue să aibă ecoul scontat.

Nici un sacrificiu nu este prea mare atunci când în joc este libertatea și dreptul la viață al unui popor. Nici un sacrificiu nu este prea mare, atunci când este vorba de a ajuta armata eroicului general Markos, poporul care-l sprijină. Să dăm, să dăm cât mai mult, cu entuziasm și abnegație, din puținul nostru, pentru a grăbi cu un ceas victoria poporului grec în patria lui înrobită.

Ce categorii de evrei victime ale prigoanei rasiale beneficiază de legea încadrării în I. O. V. R.

(*Urmare din pag. I-a*)

vietic.

d) a luptelor pentru apărarea și consolidarea regimului democratic din țară, precum și cele din zilele de 24 Feb. și 8 Noembrie 1945, cele cu ocazia reformei agrare și altele de acelaș fel.

e) a deportărilor.

f) a trimiterii în lagăre, colonii de deportare sau ghetouri de orice fel.

g) a trimiterii în detașamente de munci sau la munca obligatorie.

h) a schingiuirilor din Ardealul de Nord, după Dictatul dela Viena din 1940.

2. — De același drepturi beneficiază și urmașii celor executați, decedați sau dispăruți în împrejurările și condițiunile arătate în art. precedent, sau ulterior din cauza infirmităților contractate în acele împrejurări,

3. — Toate categoriile indicate la pt. 1 se asimilează cu accidentații de război, în serviciul ordonat și beneficiază de disp. art. 10 sau 11 din legea 794 | 941.

4. — Proba împrejurărilor în care s'a contractat infirmitatea sau produs decesul sau dispariția, se va face printr'un certificat de C. C. al Federației Naționale a foștilor deținuți și internați politici antifasciști (FNDIPA) pentru victimele prigoanei anti-democratice și cu un certificat eliberat de CC al Comitetului Democrat Evreesc pentru victimele evreești ale prigoanei rasiale.

5. — Cei îndreptățiți vor depune o cerere la care se va atașa un chestionar și o declarație de situația materială și actele pe care se sprijină.

In acest scop CDE a deschis cu începere de Duminică 18 Iulie a. c. două centre de înregistrare a cererilor, unul în localul CDE-ului în str. Ștefan cel Mare Nr. 40 parter, la care se vor prezenta cei cu inițialele de la A—L, al doilea în str. Sf. Sava, unde se depune cererile celor cu literele de la M—Z.

Ambele centre vor lucra toată ziua orele 8-11 dim. în 3-7 d. a.

Technica și viața în U.R.S.S.

Intrecerea socialistă în agricultura ucraineană

La mișcarea de întrecere socialistă din Ucraina, pentru obținerea unei recolte mari de cereale, participă 28 mii cooperative agricole, cuprinzând 87.000 de brigăzi cu 369.000 de echipe de muncitori agricoli. La această întrecere participă și personalul a 1240 de centre de mașini agricole și tractoare.

*

Suprafața pământului cooperativelor agricole, cultivat cu ajutorul mașinilor și a tractoarelor dela centrele din Ucraina, depășește cu 11 milioane hectare suprafața cultivată anul trecut.

*

Pentru perioada recoltei, peste 300 medici, sanitari, surori de caritate, farmaciști, au plecat din Odesa pe ogoarele cooperativelor agricole. Oficiul regional al farmaciilor a trimis cooperativelor peste 3000 de farmacii portative.

*

In timpul secerișului în cooperativele agricole din regiunea Poltava vor funcționa 2450 de creșe temporare pentru copii, care vor adăposti peste 60.000 de copii ai membrilor cooperative or agricole.

Uzina de tractoare din Altai (Siberia)

Uzina de tractoare din Altai a fost construită în cursul celui de al doilea război mondial. In cursul ultimilor ani, uzina și-a lărgit mult atelierele, iar producția ei crește dio lună în luna. De curând a fost făcută cu succes proba unui nou tip de tractor cu motor „Diesel". In comparație cu tractoarele pe care uzina le producea până acum tractorul cu motor „Diesel" reduce cu 30—35 la sută consumul de combustibil și de 2 ium. ori cel al uleiurilor.

O nouă mașină pentru minele de carbuni

In mina Nr. 1 a combinatului „Stalinugo." (Basinul Donețului) a fost pusă în exploatare o nouă mașină — un mecanism puternic, de construcție originală sovietică, care îndeplinește deodată două operații grele : tăierea și încărcarea carbunelui pe bandă. Prin folosirea acestei mașini se reduce mult timpul necesar pentru extracție.

Cu ajutorul ei, 15 lucrători extrag într'un schimb 1500 tone de carbuni, pe când în aceleași condițiuni geologice, fără această mașină o cantitate egală de carbuni nu poate fi extrasă decât de 35—40 mineri.

Un strat de 110 metri lungime și 1,10 metri grosime, e tăiat de noua mașină în 12 minute.

Un rezervor de apă cu o capacitate de 100 milioane m. cubi

In Nordul Armeniei a început construcția unui imens rezervor de apă care va ocupa o suprafață de 2000 hectare și va avea o capacitate de 110 milioane metri cubi de apă.

Primavara și toamaa, în acest basin se vor strânge apele de munte, iar vara el va da umezeală necesară, semănăturilor de pe o suprafață de peste 10.000 ha.

Construcția va fi terminată anul acesta.

Rulmenți de 3 tone

Uzina de rulmenți „Kaganovici" din Moscova a furnizat combinatului metalurgic „Zaporojstal" (Ucraina) prima serie de rulmenți gigantici. Fiecare din ei cântărește 3 tone și are un diametru de 1,13 metri.

Fabricarea acestor rulmenți înseamnă un nou pas înainte în industria de mașini sovietice.

Grupul de ingineri și constructori, care au proiectat, construit și organizat producția în serie a acestor rulmenți gigantici a fost decorat cu premiul „Stalin".

Un număr de afaceriști ieșeni în fața instanței de judecată dela Casa Asigurărilor Sociale

(Urmare din pag. I-a)

triș, 12 care invocă fel de fel de pretexte pentru a eluda textele de lege, la fel face și Atanasie Gheorghiu, proprietar de tipografie având în exploatare, padurea dela Voinești unde lucrau circa 100 muncitori. Apelul acestuia din urmă se va judeca în curând la București, menținându-se pentru moment poprirea aplicată pentru despăgubirea CAS.

Vigilența funcționarilor

Funcționarii noștri publici au reușit să-și ascută vigilența lor, să aibă tot mai trează conștiința de clasă.

In trecut, astfel de procese, cu toate că evaziunile și nesocotirea legilor muncitorești deveniseră o practică curentă în lumea oamenilor de afaceri, erau aproape inexistente.

Și acest fapt se datora lipsei de conștiință, a celor care erau puși să urmărească pe cei care nesocoteau legile, pe oamenii de afaceri care „zâmbeau" când era vorba de ocrotirea muncitorilor.

Legi existau, dar șacalii „aranjau" toate până la urmă. Apărarea legilor, apărarea avutului public începe să devină o realitate în Republica Populară Română.

Sentința care va fi dată în procesul lui Gogu Samovici et. comp. va ilustra pe deplin acest lucru.

Activitatea institutului de istorie a Academiei de științe din U.R.S.S.

(*Urmare din pag. I-a*)

noașterea detaliată a Istoriei țării noastre.

Cu istoria diverselor clase sociale și luptei de clasă se ocupă monografiile : „Secția rusă a Internaționalei I", „Istoria clasei muncitoare din URSS", „Schițe asupra proprietății agricole feudale în Statul Moscova".

In 1947, E. V. Tarle a scris două fragmente din marea sa lucrare asupra politicii externe a Rusiei la sfârșitul secolului XVIII și începutul secolului XIX.

Deasemeni au fost publicate lucrările : Derenkovski „Armatele ruse în Franța și Salonic în timpul primului război", E. N. Costakov „Pacea dela Kuciuc-Kainargi" și teza de doctorat asupra temei : „Opinia publică rusă și problemele politicii balcanice a Rusiei".

Au fost terminate o serie de lucrări asupra istoriei armatei și artei militare ruse, din care merită a fi remarcate : „Armata în perioada formării statului rus", „Surozov și Pavel I", „Debarcările Rușilor pe coasta Suediei în timpul războiului nordic". In cursul anului 1947 s'a desfășurat în cadrul Institutului de istorie o activitate deosebită pentru cercetarea celei mai recente epoci a istoriei universale. Asupra istoriei țărilor capitaliste s'au publicat lucrările : „U.S.A. și țările din Marea Caraibă", „Schițe din istoria contemporană a Turciei", „Franța între anii 1930 1939", „Pacea dela București din 1918".

Institutul Oceanului Pacific a publicat două teze de doctorat intitulate, prima : „Politica națională a Angliei în India în anii 1935 1945 la sută și a doua : „Lupta proletariatului internațional împotriva intervenției în Rusia Sovietică".

Monografii interesante au fost publicate asupra celor mai diverse capitole ale istoriei universale, din care cităm : „Istoria elenismului", „Feudalismul în ultima perioadă a imperiului bizantin". O lucrare colectivă, redactată de Scachin, Deborin și Zubok se ocupă de istoria Germaniei, alta redactată de Deborin, Scachin, Potemkin, Notovici și Zubok este intitulată : „Lucrări de istorie modernă și contemporană".

In cadrul Institutului au fost susținute și pregătite o serie de teze de doctorat din care cele mai remarcabile se ocupă cu următoarele teme : „Lumea elenă și Roma în veacurile III și II înaintea erei noastre", „Filozofia socială a lui Charles Fourrier și locul ei în istoria gândirii socialiste", „Problema canalului Panama în politica externă a Statelor Unite în veacul XX", „Raporturile anglo-ruse și problema greacă în anii 1821-1827", „Proprietatea funciară în Cambridgeshire în anii 1086-1279", „Criza egipteană în anii 1832-1833", „Mișcarea radicală în Anglia după războaiele napoleoniene", „Thomas Jefferson întemeietorul doctrinei democrate americane", „Vederile politice ale lui John Milton", etc.

Anul trecut, Institutul a terminat pregătirea unor culegeri de documente și anume: „Formarea Uniunii Republicilor Sovietice Socialiste", „Naționalizarea pământului în Rusia Sovietică în anii 1917—1918", „Documente asupra zilei de 9 Ianuarie 1905". „Mișcarea țărănească în Rusia în anii 1861—1863", „Mișcarea țărănească în 1870".

Au fost publicate deasemeni o serie de vechi cronici rusești, precum și vechi coduri de legi. A fost terminat volumul 8 din marea ediție a scrisorilor și documentelor personale ale lui Petru cel Mare. In colaborare cu arhivele centrale ale Statului au fost pregătite pentru publicare o serie de culegeri de documente asupra istoriei armatei și artei militare ruse, din care cităm: „Suvorov", „AmiralulUșakov" „Rumianțev", etc.

In anul 1947, au fost publicate o serie de monografii a căror pregatire fusese terminată în anii precedenți, ca de ex. : „Țaranii în Rusia din cele mai vechi timpuri până în sec. XVII", „Cercetări asupra istoriei agrare a Angliei în sec. XIII", „Lupta diplomatică în timpul primului război mondial", „Griboiedov și decabriștii", „Reforma populară a lui Thomas Münzer și marele război țărănesc", „Rusia în războiul de 30 ani", „Publicistica rusă în sec. XVI", etc.

Din lucrările colective au văzut lumina tiparului în anul 1947, următoarele : „Raporturile diplomatice în Extremul Orient din 1870 până în 1941", „Istoria popoarelor Uzbekistanului", „Petru cel Mare", „Istoria Bizanțului", „Istoria URSS din cele mai vechi timpuri până în sec. XVIII".

Viața științifică a Institutului în anul 1947 ca și în anii precedenți s'a exprimat deasemeni prin organizarea de referate științifice și mai ales de discuții științifice în cursul cărora au fost supuse unei critici severe și amănunțite lucrările cele mai importante publicate sub auspiciile Institutului, precum și întregul spirit științific și ideologic care a diriguit activitatea Institutului.

In 1948, Institutul va continua activitatea sa acordând o atenție deosebită istoriei societății sovietice și istoriei țărilor capitaliste în perioada imperialismului. Desvoltarea cât mai largă a criticei și autocriticei, demascarea încercărilor făcute de istoricii reacționari din străinătate de a deforma și falsifica știința istorică și înainte de toate istoria URSS, prefntâmpinarea la timp a propriilor greșeli vor asigura ridicarea continuă a nivelului ideologic-teoretic al lucrărilor Institutului.

Citiți Opinia

INFORMAȚIUNI

Declararea cantităților de lemne necesare întreprinderilor industriale

Intreprinperile industriale de orice fel care întrebuințează în producție lemne de foc, sunt obligate ca până la 30 Iulie crt. să declare cantitățile de lemne necesare drept combustibil în perioada de producție (1 Iulie — 31 Decembrie 1948 și 1 Ianuarie 31 Decembrie 1949.

Meseriașii scutiți de ținerea registrului de intrare și eșire

In legătură cu ținerea registrului de intrare și eșire de către meseriași, se fac următoarele precizări.

Nu țin registrul de intrare și eșire meseriașii care nu întrebuințează muncă salarială, nu dau de lucru în afara atelierului și desfac produsele direct consumatorilor.

Meseriașii impuși pe 1947-1948 la un venit anual impozabil până la 30 mii lei.

Dela U. A. E. R

Grupa de elevi din Iași au prestat zilele trecute 240 ore de muncă voluntară la clădirea fostului Consulat Rusesc iar în prezent lucrează la Aeroport, pentru reparații, alte echipe de elevi brigaderi.

Cercurile de studii U.A.E.R. duc o activitate intensă. Astfel se prelucrează zilnic referate asupra articolelor de fond a diferitelor publicații. Deasemeni, și cluburile prelucrează material ideologic pentru desbateri și discuții.

Stârpirea vagabonzilor și a cerșetorilor

In vederea curățirii orașului de vagabonzi și cerșetori, Chestura de poliție Iași a efectuat în cursul zilei de eri o puternică razie.

Au fost reținuți cu acest prilej un număr de 185 indivizi găsiți fără acte. Dintre aceștia, 32 au fost trimiși la urmă, nefiind localnici, 36 reținuți pentru cercetări fiind găsiți suspecți, iar restul amendați pentru că nu posedau buletine biroul populației.

Decizie

Prin decizia Ministerului Muncii, se recunoaște d-lui Gugui Const. șeful biroului administrativ dela Camera de Muncă din Iași, vechimea de 1 an și 10 luni în serviciul prestat.

Numiri de gestionari la Casa Asigurărilor Sociale Iași

Următorul personal al Casei Asigurărilor Sociale Iași va îndeplini funcția de gestionari:

Manolescu Maria, șef de secție, Olaru Ana soră de caritate, Apetroaiei Gh., Lidia Andreescu sub șef de birou, Vasiliu Mihai sub șef de atelier și Moravschi Eug. farmacist șef, gestionari principali pentru obiecte de inventar și materiale la C.A.S. Iași.

In aceiași funcțiune Eu rosina Zaharia soră de ocrotire la Dispensarul T.B.C. Handoca M. medic consultant la Dispensarul C.A.M. și Devid L. A. medic consultant la Dispensarul Uzinei Comunale.

Rănit de explozia unui proectil

O groaznică nenorocire a fost înregistrată în cursul zilei de ari în com. Propricani. In timp ce mergea în urma unui plug, tânărul Chimu Mihai de 17 ani, din com. Scuieni, a izbit cu piciorul în focosul unui proectil, care făcând explozie, l-a rănit grav. In stare disperată, victima a fost transportată la spital.

Sătean ucis de un mai prăbușit

Un impresionant accident s'a petrecut în com. Bivolari.

In timp ce scotea lut dintr'o râpă săteanul Ion Amarandei în etate de 30 ani, a fost surprins de un mal care s'a prabușit, îngropându-l de viu. Intervenția sătenilor a fost de prisos, deoarece nefericitul sătean fusese complet zdrobit.

Ministerul Industriei

a hotărît ca 9 mici întreprinderi textile din Iași să-și înceteze activitatea

Plasarea muncitorilor la „Țesătura" și „Victoria"

In urma hotărîrii Ministerului Industriei, 9 fabrici mici textile din Iași, naționalizate, își înceteaza activitatea începând de pe data de Luni 19 Iulie a. c.

Această măsură a fost luată din cauza randamentului scăzut consecință a unui utilaj vechi și incompleet și a condițiilor neomenești în care se lucra punând în pericol sănătatea muncitorilor, etc. Hotărîrea Ministerului Industriei a fost posibilă astazi în urma naționalizarii acestor întreprinderi în care patronii pentru a câștiga cât mai mult —nu țineau seama de condițiile de lucru, de viața muncitorilor.

In urma hotărârii Sindicatului Textil, cei 294 muncitori proveniți dela fabricile desființate au fost repartizați la marile unități textile din localitate, Țesătura și Victoria.

Reprezentanții Sindicatului Textil au adus la cunoștința muncitorilor din cele 9 fabrici hotărârea Ministerului Industriei, hotărâre care a fost primită cu un deosebit entuziasm de către întreaga muncitorime din întreprinderile ce își încetează activitatea.

Mari importuri de medicamente

Ministerul Sănătății a contractat un mare import de medicamente și materiale medicale între care penicilină, chinină, filme radiografice.

In schimbul acestor materiale se vor exporta produse lemnoase.

Pe de altă parte, Casa Asigurarilor Sociale va importa articole și materiale dentare urmând ca în schimb să se exporte articole de sticlarie.

CU 500 LEI

învățați fie DACTILOGRAFIA (mașina de scris), fie STENOGRAFIA, CONTABILITATEA CORESPONDENȚA, LUCRARI DE BIROU sau LIMBI STRAINE, ca Engleza, Rusa, Franceza, Germana.

Se eliberează DIPLOMĂ.

Se fac inscrieri de începători și avansați și

Se scrie, se copiază și se TRADUCE în și din limbile de mai sus orice acte, corespondență, literatură etc.

Adresați-vă la **singura** ȘCOALA de STENO-DACTILOGRAFIE din str. Muzeiul Nr. 9 (vis a vis de Liceu Oltea Doamna), la orice ora din zi.

Sindicalștii au reduceri la toate obiectele

SIRENA

o dramă de o intensitate covârșitoare

Un nou succes cehoslovac

De azi la CAPITOL

TEATRUL NAȚIONAL

Turneul Teatrului Evreesc „Ikuf"-Bucuresti

prezintă

LUNI 19 Iulie ora 8 seara

Cântecul Răzbunării

3 acte (10 tablouri) de H. Sloves

Prețul biletelor: Fotoliu 200 lei, Rezervat 140 lei, Stal 120 lei, Balcon 100 lei, Galerie 75 lei plus taxele T. O. B. și I. O. V. R.

Biletele la Agenția Teatrală THALIA Piața Unirei (Palatul Consiliului Sindical Județean). Telef. 2611

Pentru sindicaliști pe bază de legitimație **50 la sută reducere**

Controlul firmelor

care au cerut certificate de existență

Cum se vor face cercetările. Ce se înțelege prin comerț efectiv exercitat. Cât va dura controlul

Termenul înlăntrul căruia toate firmele inclusiv întreprinderile de Stat și cele naționalizate, trebuiau să depună cereri pentru certificate de existență a expirat.

Acest termen n'a fost prelungit, iar până la eliberarea certificatelor noui, cele vechi împreună cu dovezile pentru depunerea cererii, vor constitui pentru comercianți și industriași piesele justificative.

In legătură cu această chestiune, ministerul comerțului a trimis Camerelor de comerț și Industrie din țara instrucțiuni privind normele după care se vor efectua cercetările în vederea eliberarii noilor certificate de existență și preschimbării vechilor certificate.

Cercetările se vor face, în primul rând la firmele comerciale care au ridicat certificatele de existență, deoarece firmele industriale de orice categorie și marime inclusiv atelierele, sunt exceptate.

Cine este considerat comerciant

Instrucțiunile Ministerului precizează că prin comerț, efectiv exercitat se înțelege comerțul exercitat în mod real în ultimele șase luni și care se constată din mărfurile aflate în magazin ca și din facturile și bonierele emise în aceeași perioadă.

Obiectul de comerț ce nu se mai exercită

Se menționează că ramurile de comerț înmatriculate și înscrise în vechiul certificat de existență, dar care nu se mai exercită de firma respectiva — indiferent de motiv, — nu vor mai fi trecute în procesul-verbal de constatare ca obiect de comerț efectiv exercitat, chiar dacă patronul declară că le-a exercitat în trecut și că înțelege să le exercite și în viitor.

Motive ca: lipsa de mărfuri, cauze conjuncturale sau orice alte cauze s'ar invoca, pentru menținerea unuia din obiectele de comerț pe care comerciantul nu le mai exercita la data consultarii, nu vor fi luate în seamă de către delegații Camerei însarcinați cu controlul firmelor.

Comerțul efectiv exercitat

Deci ca obiect de comerț efectiv exercitat nu vor mai apare decât ramurile de comerț pentru care comerciantul are mărfuri în magazin și face operațiuni curente de vânzări și cumpără cu bani încasați mărfuri.

Când se termină cercetările

Controlul pentru verificarea firmelor va începe în curând și va lua sfârșit cel mai târziu până la 15 August 1948, data dela care se va începe eliberarea certificatelor de existența a firmelor.

In jurul problemei germane

(Urmare din pag. I-a)

Progresist și nesovin, sau reacționar și periculos.

Afară de aceasta nu este deloc de conceput o transformare în structura vieții germane fără sprijinul maselor muncitoare. Imbucătirea pentru care militează țările capitaliste înseamnă divizarea regiunilor industrializate și crearea în țările cu economie agricolă ale Germaniei a unor bastioane ale spiritului tradiționalist și reacționar. Influența decisivă pe care ar putea-o exarcita asupra evoluției poporului german muncitorii din Ruhr și dockerii din Hamburg ar fi astfel anihilată. Dar în măsura în care o economie germană sănătoasă este condiția însănătoșirii vieții economice europene, descentralizarea economică a Germaniei amenință reconstrucția tuturor economiilor naționale.

Aceste reflexiuni subliniază caracterul ambigen al națiunilor de unitate și federalism.

Unitatea germană *în mâinile naționaliștilor* este o idee de agresiune și de opresiune. Federalismul în mâinile reacționarilor este un instrument de luptă contra forțelor populare și a progresului.

Unitatea națională

Sistem politic care, în Germania, ca și aiurea, să îmbine necesitățile unității naționale cu avantagile unei sănătoase descentralizări a vieții administrative și culturale. Unitatea națională ar fi atunci expresia uniunii bărbaților și femeilor poporului care au luat cunoștință de puterea lor, de revendicările lor comune. Dar pentru aceasta în Germania trebue mai întâiu să se construiască o societate sustrasă intereselor particulare și privilegiilor. Trebue o democrație germană care să nu fie numai un înșelător regim parlamentar de tip burghez, ci care să fie în măsură a întinde în toate sectoarele activității omenești principiile democrației adevărate. Trebue mai ales să se renunțe de a desface Germania în două și de a face în partea occidentală un bastion al forțelor reacționare. Denazificarea va rămâne o sinistra comedie atâta timp cât marii proprietari funciari ca și marii industriași din concernuri nu vor fi expropriați și puterea lor redusa la neant. Ruhr-ul în mâinile proletariatului german devine o garanție a securității franceze și o garanție a evoluției democratice a Germaniei.

Indignarea recentă a muncitorilor din Ruhr contra numirii lui Reusch, magnat al oțelului și fost diriguitor în economia de război hitlerista, ca controlor al industriei de oțel, indignare care a dus la mișcări de proporții care au fost încununate de succes pentrucă numirea aceasta a fost anulată, arată unde sunt veritabilele forțe democrate. Securitatea Franței nu poate fi garantată decât prin eliminarea contradicțiilor capitaliste din Germania și distrugerea cadrelor care au susținut hitlerismul. Federalizarea nu înseamnă o soluție în această privință. Adevărata soluție este: *Transformarea democratică a structurii societății Germane.*

Mișcare în corpul de inspecție școlilor secundare

Prin deciziile Ministerului Invațământului Public următorii inspectori generali și și inspectori de specialitate pentru învățământul secundar, se rechemă la catedră.

Gh. orgh. Lazarescu, profesor de științe juridico-economice, este rechemat și din funcția de director al Invațământului comercial.

Romulus Demetrescu, profesor de filosofie, Gheorghe Corilescu, profesor de limba latina, Matilda Brădișteanu, profesoară de filosofie, Victorina Georges, profesoară de limba franceză, Nicolae Cosmac, profesor contabilitate, Mihail Sempronius, profesor de istorie, Ovidiu Vassu, profesor de limba română, Nicolae Stănescu profesor fizico-chimice, Nicolae Popescu profesor religie, Ion Oneanu profesor de filosofie, Dimitrie Goga, inspector general la Regiunea Școlară Sibiu, se repartizează în aceeași calitate la dispoziția ministerului.

Următorii inspectori de specialitate pentru învățământul secundar dela Inspectoratele școlare regionale, vor gira provizoriu Inspectoratele școlare de pe data de 13 Iulie 1948, după cum urmează:

D-l inspector Gheorghiu Leontin, Inspectorul Școlar Regional Cluj.

D-l inspector Mihail Ionescu, Inspectoratul Școlar Regional Craiova.

D-l inspector Gheorghe Pop, Inspectoratăl Școlar Regionala Sibiu.

D-l inspector Botez Ion, Inspectoratul Școlar Regional Galați.

Vânzători de ziare

Se angajează în condițiuni avantajoase

Depozit de piele și talpă depistat în localitate

Zi de zi, organele Serviciului Județ de Control Economic, descoperă mereu alte depozite clandestine de mărfuri, acaparate și speculate de anumiți indivizi, care încearca cu aceste manevre nu numai o îmbogățire rapidă ci și sabotarea economiei naționale.

De astă dată a fost depistat un depozit de piele, talpă și încălțaminte.

Această descoperire a fost determinată de o informație în care se arăta că cismarul Iacob Bosânceanu din strada Lăpușneanu 18 ar fi în posesia unui mare stoc de piele și talpă. O percheziție efectuată de o echipa de controlori economici la locuința cismarului, a dat la iveală o importantă cantitate de piele, talpă și zeci de perechi pantofi.

Asupra celor găsite, I. Bosânceanu n'a putut prezenta nici un act justificativ în ceeace privește proveniența mărfurilor.

Cercetările continuă pentru a se stabili sursa de aprovizionare cu piele și talpă a acestor speculanți.

Intreprinderile naționalizate

nu trebue să depună garanții la ținerea licitațiilor

Prezidiul Marii Adunări Naționale, a emis un decret potrivit căruia ministerele și instituțiile de Stat vor putea da comenzi prin tratare directă întreprinderilor naționalizate sau de Stat.

In contul acestor comenzi se vor putea acorda avansuri de 50 la sută din valoarea lucrărilor.

Intreprinderile de Stat și cele naționalizate vor fi scutite de depunerea garanțiilor cerute de lege la ținerea licitațiilor, primirea avansurilor și executarea contractelor.

Funcționarii publici, organele întreprinderilor de Stat și naționalizate precum și orice alte pers. care în aplicarea acestor dispoziții vor cauza prejudicii Statului, instituțiilor sau serviciilor publice, comit crima de delapidare de bani publici și vor fi pedepsiți potrivit legii.

Carnet polițienesc

Transporta lucruri de furat

Organele polițienești din localitate, au arestat un periculos spărgător, numit Traian Coroi originar din Tecuci. Acesta a fost găsit de un polițist pe str. Păcurari, în timp ce transporta două valize cu îmbrăcăminteași lenjerie, provenite dintr'o spargere.

Transportat și cercetat la Chestura de poliție, arestatorul a declarat că a găsit aceste geamandane pe o tarabă din piața Sf. Spiridon.

Cercetările sunt în curs.

Furt de buzunar

D. Grigore Nițulaș din cart. P. Bogdan str. C. 29, a reclamat circ. I poliție, că în timp ce călătorea în tramvaiul de Păcurari, autori necunoscuți i-au sustras din buzunar portmoneul cu 1200 lei și actele. Au întreprins cercetări pentru aflarea pungașilor.

Abandon conjugal

Dna Elena Simionescu din str. Ing. Adu Marinescu 42 a reclamat poliției pe soțul ei Gh. Simionescu pentru faptul de abandon conjugal.

Susnumita relatează că fiind plecată pentru câteva zile din oraș, a găsit la întoarcere locuința goliță de lucruri și soțul lipsă.

Cazul a fost deferit pentru cercetări biroului judeciar.

Spargere

D-na Profira Vasiliu din str. Cârlig 7 a reclamat poliției pe individa Lenuța Ceoș din str, Movilei B pentru furt prin spargere.

Reclamanta arată că hoața s'a introdus în locuința sa prin forțarea unei uși, sustrăgându-i lucruri de îmbrăcăminte de mare valoare.

DOCTOR

S. A. DAVID

Boli interne

și de copii, boli defemei

Venerice, Sifilis

Blenoragia, vindecă radical în 9 ore (Penicilina)

Iași, str. Costache Negri 3 (colț Elena Doamna)

Cons. 8—12 dim. și 2—9 sea

PIERDUT portmoneu cu diferite acte, cartelele etc. și suma de lei 1850. Găsitorul este rugat a trimite actele și cartelele, reținându-și banii.

Bercu Schwartz strada Ștefan cel Mare 29.

CUMPĂRĂM un dulap de fier, pentru acte.

Adresați:

„Sovromtransport"

Stația C. F. R. Socola

Tel. 2583 orele 8-10 dim.

DOCTOR

A. ABERMANN

SPECIALIST în BOLI de COPII și SUGARI

Consultă în str. Gh. Dimitrov (fost. str. I. C. Brătianu 30)

Abonați-vă la „Opinia"

ULTIMA ORA

Confederația Generală a Muncii

și-a însușit linia și sarcinile trasate prin Rezoluția Plenarei a II-a a C.C. al P.M.R.

Discuții pentru îmbunătățirea condițiunilor de viață ale salariaților

BUC. 19. — Zilele acestea a avut loc o ședință a Comitetului Central al C. G. M., din Republica Populară Română.

Comitetul Central, studiind Rezoluției Plenarei a II-a a C. C. al P. M. R., și-a însușit linia și sarcinile trasate pentru mișcarea sindicală de către avantgarda clasei muncitoare — Partidul Muncitoresc Român.

Deasemenea, aprobând în unanimitate Rezoluția Biroului Informativ asupra situației din Partidul Comunist din Iugoslavia, în legătură cu gravele abateri dela principiile marxist-leniniste ale conducerii Partidului Comunist din Iugoslavia, înfierează poziția antimarxistă luată de către Tito, Kardelj, Djilas și Rankovici și își exprimă încrederea în forțele cinstite și conștiente ale Partidului Comunist din Iugoslavia, care vor găsi calea pentru îndepărtarea lor din fruntea partidului, reluându-și astfel locul în Frontul Unic Socialist, în fruntea căruia stă măreața țară a socialismului și eroicul Partid Comunist (bolșevic) al U. R. S. S.

Comitetul Central C. G. M. desbătând în mod critic și autocritic activitatea organizatorică, economică și politică a sindicatelor, s'a preocupat în mod special de rolul pe care trebue să-l îndeplinească mișcarea sindicală în noile condițiuni economice, sociale și politice, creiate în țara noastră după marele act revoluționar al naționalizării.

S'a discutat conținutul ce urmează să-l aibe în viitor noile contracte colective și statute în vederea continuării acțiunii de îmbunătățire a condițiunilor de viață a salariaților de toate categoriile.

Deasemeni s'a discutat și problema odihnei salariaților, stabilindu-se că pentru îndeplinirea sarcinilor puse de Comitetul Executiv C.G.M. în comunicatul său, Uniunile, Consiliile Sindicale Județene și Sindicatele trebue să se ocupe în mod direct și concret de rezolvarea acestor probleme.

Comitetul Central a analizat activitatea diferitelor comitete sindicale. La unele comitete sindicale s'au constatat pe lângă părțile pozitive în muncă, metode de comandă, practici birocratice și lipsă de vigilență de clasă.

Astfel s'a dat posibilitate unor elemente dușmănoase să pătrundă în conducerea unor organe sindicale. In mod special, s'a analizat activitatea Consiliului Sindical Județean Turda. Comitetul Central aprobă măsurile organizatorice luate de Comitetul Executiv în cazul acestui Consiliu și condamnă în mod sever activitatea dusă de Șuta Mihai, Președintele C. S. J., Turda și membru al C.C. C.G.M., care s'a înconjurat de legionari ca: Rotaru și Martin Vasile și de fostul agent al Siguranței antonesciene Toma Nicolae, ajungând astfel la descompunerea morală și politică. In consecință C.C. C. G.M. hotărăște, în unanimitate, excluderea lui Șuta Mihai din C.C. C.G.M. și trimiterea sa în producție, fără drept de a ocupa o muncă de răspundere în mișcarea sindicală.

Comitetul Central dă mandat Comitetului Executiv să pregătească pentru viitoarea ședință a Comitetului Central:

1) Un raport de activitate în care să se stabilească, în mod concret sarcinile mișcrii sindicale;

2) Proectul noului contract colectiv;

3) Proectul noului statut și

4 Propuneri concrete în vederea îmbunătățirii formelor organizatorice și a metodelor de muncă în mișcarea noastă sindicale.

Comitetul Central al Confederației Generale a Muncii din R. P. R.

D. Nenni înfierează

atitudinea guvernului de Gasperi

Greva generală, o manifestație de maturitate politică a clasei muncitoare"

ROMA 19. — (Rador) Luând cuvântul în Camera Deputaților, pentru a-i răspunde lui De Gasperi, d. Nenni, președintele grupului parlamentar socialist a spus:

„Trebuie să constat cu regret că guvernul nu a pronunțat nici un cuvânt care să dovedească înțelegerea evenimentelor care s'au petrecut sau care se petrec acum. Am auzit eri pe d. ministru al poliției, Scelba, vorbind despre încercările de a se folosi armate împotriva poporului.

Guvernul a dovedit o neînțelegere complectă a caracterului acestei greve, care a fost o mișcare spontană provocată de reacțiunea poporului.

Atunci când se lovește într'un om pe care poporul muncitor îl consideră ca purtătorul său de cuvânt, greva generală devine o manifestație elocventă a maturității politice a clasei muncitoare.

Activitatea reacțiunii catolice

în Confederația Generală a Muncii din Italia

ROMA 19.— (Rador) Reprezentanții grupului catolic din Confederația Generală a Muncii din Italia, care au conferit de mai multe ori cu De Gasperi, au hotărât Sâmbătă — în urma instrucțiunilor directe ale acestuia — să iasă din Confederație și să încerce a rupe unitatea sindicală.

Toți acești scizioniști în frunte cu Iulia Pastore, n'au îndrăznit să-și anunțe pe față intenția de a sparge unitatea sindicală și au convocat Conferința Națională a Conducătorilor Sindicali Catolici, care se va întruni Sâmbăta viitoare la Roma, sub egida „acțiunii catolice", a Vaticanului.

Au sosit în localitate

curele pentru mașinile de treor

Comandamentul județean de treeriș face cunoscut că, a fost adusă în localitate cantitatea de curele necesară bunei funcționări a mașinelor de treer.

Proprietarii de batoze din cuprinsul județului Iași care urmează să primească curele pentru mașinile lor, se vor prezenta la Comandamentul Județean, având avizul preturii și a șefului de Ocol.

După aprobarea Comandamentului de treeriș, curelele vor fi ridicate dela Federala Iași.

Eșuarea conferinței

comandanților militari din Germania occidentală

BERLIN 19.—(Rador) Corespondentul ziarului „Der Kureier" care apare în zona franceză, anunță din Frankfurt că în ziua de 15 Iulie a avut loc conferința generalilor Clay, Robertson și Koenig, asupra hotărîrilor luate la conferința din Coblenz a primilor miniștri.

Cei trei comandanți militari n'au ajuns la nici o înțelegere,

A luat ființă o comisie de experți, care va încerca să formuleze un punct de vedere comun al puterilor occidentale.

Partidul Comunist polonez a refuzat să participe

la Congresul P. C. jugoslav

VARȘOVIA 19.— (Rador) Comitetul Central al Partidului Muncitoresc Polonez a publicat Sâmbătă la Varșovia următorul comunicat:

„Comitetul Central al Partidului Muncitoresc Polonez a primit din partea Comitetului Central al Partidului Comunist din Iugoslavia, invitația de a participa la cel de-al cincilea Congres al Partidului Comunist din Iugoslavia și a hotărît, după luarea în considerare a acestei invitații, să nu o accepte.

„Conducerea Partidului Comunist din Iugoslavia trădează principiile fundamentale ale marxismului-leninismului, nesocotește solidaritatea internațională a forțelor revoluționare și duce o politică neprietenească față de U.R.S.S. și de toate celelalte partide marxiste-leniniste"...

Mersul războiului în Palestina

Tel-Avivul sub bombardament

TEL-AVIV 19 (Rador).— Un comunicat oficial anunță că Tel-Avivul a fost bombardat în cursul zilei de Sâmbătă, de 6 ori; se semnalează mai mulți morți și răniți.

Un avion egiptean Dacota a fost doborât și a căzut în mare.

Un centru sanitar a fost lovit de bombe. Comunicatul adaugă că avioanele statului Israel au bombardat Sâmbătă dimineața regiunea Mishmar Hayarden, la frontiera cu Siria, precum și orașul Itul Karam și concentrații de trupe arabe din acest sector.

Poporul chinez își exprimă indignarea

față de crima comisă de reacționarii italieni

Shensi de Nord 19.— (Rador) Agenția „China nouă" anunță că Mas Tse Tung, președintele Comitetului Central al Partidului Comunist chinez a adresat Comitetului Central al Partidului Comunist Italian un mesagiu, care exprimă profunda sa îndignoare, față de crima comisă de reacționarii italieni și urează lui Palmiro Togliatti grabnică însănătoșire.

In prezența D-nei Ofelia Manole

A fost constituit Oficiul de ocrotire

județean din Iași

Cine sunt membrii Oficiului

In prezența d-nei Ofelia Manole, secretar general la Ministerul Sănătății a avut loc constituirea Oficiului de ocrotire județean din Iași, singurul organ local care va dirija și rezolva de astăzi înainte toate problemele legate de ocrotirea mamei și copilului.

Oficiul județean Iași este compus din:

Dra Țandără Valentina, director, Oarză Zenaida soră ocrotire șefă, d-na Paluga din partea U.F.D.R.-ului, prof. Dobrovici consilier tehnic, dr. D. Pascu consilier tehnic și d-na Bălan.

Oficiul va funcționa pe lângă Serviciul Sanitar al județului. In numărul nostru de mâine vom reveni cu un reportaj asupra expunerii făcute de d-na Ofelia Manole cu acest prilej și în care sunt precizate noile baze pe care a fost situată chestiunea ocrotirii mamei și copilului.

In dorința ca Piesa *„Lozul cel Mare"* de Salom Alechem să poată fi văzută de toată lumea ieșană, direcțiunea Teatrului I. K. U. F.-Buc. a hotărît ca azi Luni 19 Iulie orele 8 seara să se joace în mod excepțional această piesă cu reducerea de 50 la sută la toate locurile fără nici un fel de legitimații.

Citiți Opinia

Imperialiștii americani

cer înlăturarea barierelor din calea exportului

NEW-YORK 19 (Rador).—Exprimând ambițiile monopoliștilor americani de a-și extinde dominația în toate părțile lumii, „Consiliul Național pentru comerțul extern"—din care fac parte cele mai mari trusturi—a publicat un raport, prin care recomandă măsuri pentru intensificarea penetrației Statelor-Unite în India și Pakistan.

Consiliul cere acțiune guvernamentală pentru înlăturarea barierilor din calea exporturilor americane în aceste țări, ca și pentru încurajarea investițiilor de capitaluri particulare americane.

Complot terorist

descoperit la Praga

PRAGA 19.—(Rador) Ministerul de Interne și Ministerul Apărării Naționale anunță arestarea a 79 persoane implicate într'un complot terorist al unor refugiați politici cehoslovaci, care s'au reîntors clandestin din zona americană a Germaniei.

Telegrama partidului popular revoluționar din Mongolia

către C. C. al P. C. I.

ULANBATOR, — 19 (Rador) Comitetul Central al Partidului Popular Revoluționar din Mongolia a adresat Comitetului Central al Partidului Comunist Italian o telegramă, prin care își exprimă indignarea provocată de odiosul asasinat comis împotriva lui Palmiro Togliatti.

Meetinguri de protest au avut loc în toate întreprinderile și institutiile din Ulanbator.

Informațiuni

BUCUREȘTI 19 (Agerpres) —Ministerul Industriei și Comerțului a dat eri o decizie, prin care se înființează Centrala Industrială a pieilor.

Sediul Centralei Industriale a Pieilor este în București.

WASHINGTON 19 (Rador). — Președintele Truman a convocat (Camera Reprezentanților și Senatul), pentru ziua de 26 Iulie.

Intensificarea mișcării naziste

în zona americană din Austria

VILNA 19.— (Rador) Ziarul „Der Abend" arată într'o corespondență din Salzburg noui dovezi despre intensificarea mișcării naziste în zona americană de ocupație a Austriei.

Șeful acestei mișcări este Ignaz Hartenhaler, fost inspector guvernamental și ajutor al Gauleitarului hitlerist, Reiner și care în prezent este funcționar al Serviciului militar american de cenzură.

ORA 12

Vizita delegației guvernamentale

Cehoslovace la noi în țară

BUCUREȘTI 19.— (Agerpres) Azi urmează să sosească în Capitală o delegație guvernamentală cehoslovacă, în frunte cu d. Antoniu Zapotocky, Președintele Consiliului de Miniștri al Republicei Cehoslovace.

Delegația este compusă din domnii: Dr. Jan Sevcik, vice-președintele Consiliului de Miniștri, Clementis, ministrul Afacerilor Străine și dr. Antonin Gregov, ministrul Comerțului Exterior.

*

BUCUREȘTI 19.—In momentul când închidem ediția, aflăm știrea că delegația guvernamentală cehoslovacă a intrat în țara noastră, prin punctul de frontieră Curtici. Oaspeții au fost întâmpinați de d. Simion Zeigher, ministru adjunct la Președinția Consiliului de Miniștri, Colonel Athip Luca, din partea Armatei R.P.R. Consilier Fotino și dr Constantinescu, președintele asociației prieteniei româno-cehoslovace.

D. ministru S. Zeigher a urat înalților oaspeți, bun sosit.

PRAGA 19.—Cu prilejul vizitei delegației guvernamentale cehoslovace în România, ziarul „Rude Pravo", organul Partidului Comunist Cehoslovac, a apărut o manșetă pe care este scris în românește: „Trăiască sora noastră România".

Introducerea fișelor de lucru

la întreprinderile naționalizate

Centralele Industriale au început o acțiune de normare a administrației fiecărei întreprinderi naționalizate.

Ca urmare, fabricile naționalizate au introdus fișe în fiecare sală de lucru, care vor da în fiecare zi, o situație exactă a numărului mașinilor din fiecare sală și a mărfii pe care o poate produce, a cantității care trebue să fie realizată în mod normal, a numărului orelor efectiv lucrate de fiecare mașină și de fiecare echipă, etc.

Toate aceste date vor fi totalizate la sfârșitul fiecărei decade și înaintate Centralei Industriale din care face parte întreprinderea.

In afară de această fișă de producție pe o decade, s'a mai introdus o situație zilnică a producției, cuprinzând cantitatea ce trebue produsă în decade, lunar ca și timpul necesar efectuării unei comenzi.

Această situație va mai conține numărul total al muncitorilor angajați în fabrică și numărul celor prezenți, spre a se constata absențele.

Deasemenea se va înregistra în această situație, numărul orelor de lucru programate și a celor lucrate efectiv de fiecare echipă, cantitatea programată și cea realizată, soldul casei și sumele ce se află în depozit la bănci, cantitatea de materii prime ce trebuie să intre în cursul lunei în întreprindere și cantitatea ce a sosit valoarea produselor livrate etc.

Starea sănătății d-lui Togliatti Palmiro

ROMA 19 (Radio).—Senatorul Terracini a declarat reprezentanților presei că Togliatti a spus în noaptea de 17 Iulie d-lui Secchia, secretar a Partidului Comunist, care i-a făcut o vizită, că se simte ceva mai bine.

D-l Terracini a declarat că medicii sunt oarecum îngrijorați de broncho-pneomonia survenită în urma operației.

Inima e în stare bună, Pacientului i se fac repetate injecții cu penicilină.

ANUL ... Nr. 556

ABONAMENTE

Lei 360 . . . . 3 luni
„ 5,000 . . . Intreprinderi, autorități pe un an

Atelierele tipografice
IAȘI, Str. ȘTEFAN CEL MARE 50-52

4 Pagini 4 Lei

OPINIA

ZIAR POPULAR COTIDIAN

Miercuri 21 Iulie 1948

Redacția și Administrația
IAȘI, STR. ȘTEFAN cel MARE Nr. 52

TELEFOANE:
Redacția . . . Nr. 1209
Administrația . . . „ 2042
Serv. de noapte . . . „ 2088

Director C. R. GHIULEA

BIBLIOTECA UNIVERSITĂȚII IAȘI

Problema ocrotirii mamei și a copilului

Pregătirea cadrelor și chestiunea înzestrării dispensarelor de puericultură. — Perspective pe plan local

— Expunerea făcută în localitate de d-na Ofelia Manole, secretar-general la Ministerul Sănătății —

In ziua de Sâmbătă 18 Iulie a avut loc la Iași, în prezența d-nei Ofelia Manole, secretar-general la Ministerul Sănătății, Dr. Bălbăie, directorul Oficiului de studii și documentare al Ministerului, Dr. L. Solomon din direcția Higienei și Dr. Lașcu, director de cabinet, constituirea oficiului județean de ocrotire.

Cu acest prilej, a avut loc la Serviciul Sanitar al județului o ședință de lucru prezidată de dl. Dr. Ion Sbânu, medicul șef al județului, în cursul căreia d-na Ofelia Manole a trasat noile sarcini care stau astăzi în fața organelor Ministerului Sănătății cu privire la problema ocrotirii mamei și a copilului.

Un nou sistem de organizare

D-sa arată greaua moștenire lăsată de regimurile trecute care nu se preocupau deloc de această chestiune vitală pentru viitorul țării. Prin grija deosebită a Partidului Muncitoresc Român care consideră ocrotirea mamei și a copilului ca o problemă de importanță principală, au fost puse baze noui pentru rezolvarea ei.

De ocrotirea copilului se vor preocupa trei departamente importante: Ministerul Sănătății, Ministerul Invățământului public și Ministerul Prevederilor Sociale.

Ministerul Sănătății va avea sub grija sa copii dela 0-3 ani și va supraveghea higiena și sănătatea copiilor în vârsta lor școlară.

Aceasta se va face prin direcția ocrotirii mamei și a copilului din Minister, cu concursul direcției medicinei curative și a higienei. Casele de naștere existente, maternitățile, dispensarele de puericultură și cele prenatale vor fi reorganizate și înzestrate cu materialele necesare fiind conduse de cadre bine pregătite, iar altele noi vor fi create.

Mamele dependente

O grijă deosebită va fi acordată mamelor dependente, adică acelor mame care la un moment dat nu sunt în stare să-și asigure câștigarea existenței.

La fel și pentru copiii dependenți a căror îngrijire cade și mai departe în mod special în sarcina centrelor de ocrotire.

Problema mamei dependente a fost rezolvată în mod fericit în Uniunea Sovietică și în această privință avem multe de învățat dela primul stat socialist din lume.

Problema cadrelor

constituie o chestiune des-

Z. SANDU

(Continuare în pag. 2-a)

Ulei fără cartelă în Piața Halei

Pentruca cetățenii să fie feriți de „atacurile la pungă" ale speculanților, primăria municipiului Iași, de comun acord cu Serviciul jud. de Control Economic, a hotărât să pună zilnic în vânzare o cantitate de ulei de unde să se poată aproviziona massele consumatoare.

Astfel că aproape zilnic se distribuie în piața halei—fără nici o restricție—, sute de kg. untdelemn cu 100 lei kg.

N'ar strica dacă s'ar lua măsuri similare și cu alte produse care lipsesc și sunt speculate!

ACȚIUNEA Controlului Economic

pentru reprimarea speculei

A fost suficient ca sătenii producători să nu aducă un timp pe piață untdelemn din cota liberă, pentruca un grup de speculanți să încerce o seamă de manevre menite să jăcmănească consumatorii.

Astfel tot uleiul care se găsea din belșug la toate magazinele din piețe a dispărut cu desăvârșire în ultimul timp, fiind fie camuflat de negustori, fie achiziționat de speculanții care-l revindeau cu prețuri duble și chiar triple.

Sesizate de această situație organele Serviciului Jud. de Control Economic au luat măsuri de urgență, pentru aflarea speculanților și punerea lor la... „punct". Astfel ca în cadrul acestor masuri au fost depistate numai la un interval de două zile, două mari depozite de ulei, care era distribuit pe sub mână de speculanți cu 280-300 litru.

Despre primul depozit, descoperit la un han unde s'a găsit aproape 1000 kg. ulei am relatat la timp.

Al doilea depozit a fost depistat în cursul zilei de Sâmbătă 17 Iulie crt., la locuința numitului Iancu Oring din str. Sf. Lazăr 47, unde deasemenea au fost gasite câteva sute de kilograme de untdelemn.

Speculanții au fost reținuți în vederea cercetărilor, iar uleiul distribuit la preț oficial cantinelor muncitorești din localitate.

Vigilență

Rezoluția a doua a Comitetului Central al Partidului Muncitoresc Român insistă asupra faptului că, în perioada de trecere dela capitalism la socialism, lupta de clasă ia forme noi, mai ascuțite ca în perioada anterioară.

In același sens vorbește și Rezoluția Biroului Informativ al Partidelor Comuniste și Muncitorești, înfierând atitudinea oportunistă — în sensul leninist al cuvântului — de care s'a făcut vinovată conducerea Partidului Comunist Iugoslav.

Oamenii muncii din Republica noastră trăgând învățămintele luminoase care decurg din aceste două documente de covârșitoare importanță, și-au ascuțit vigilența de clasă și, în felul acesta au reușit să preîntâmpine anumite lovituri pe care dușmanul de clasă i le pregătea.

Dovada cea mai elocventă în acest sens o constitue vigilența țăranilor muncitori care se străduesc să descopere toate încercările chiaburimii de a se sustrage îndatoririlor ce decurg din recenta lege a colectării cerealelor. Țăranii muncitori veghează ca această lege să fie aplicată în spiritul care i-a călăuzit pe legiuitor atunci când a promulgat-o.

Odată, scutiți de contribuție sau având să dea o mică contribuție, ei consideră de a lor datorie să vegheze ca bogătașii satelor să dea Statului ceeace prin lege, datoresc.

Căci, țărănimea muncitoare este conștientă că, în modul acesta, se asigură aprovizionarea muncitorimii orășenești de care ea este legată prin interese și năzuinți, se asigură propășirea Statului pe care îl simt acum al lor.

Vigilența oamenilor muncii este trează și în fabrici. Astfel la fabrica de prelucrat piei „Majestic", lucrătorii au descoperit și gonit un fost patron, Deutsch David care camuflat în technician, rămăsese să continue sabotajul asociaților săi, să dezorganizeze munca și să semene neîncrederea. La întreprinderea „Prahova", datorită vigilenții organizației P. M. R. a fabricei, au fost descoperiți și predați justiției populare trei jefuitori ai bunurilor comune ale poporului. Savu Verner, Enescu Grigore și Tomescu Constantin. Oamenii muncii din Republica noastră însușindu-și linia trasată de Comitetul Central al P. M. R. pe baza experienței preconizate de istoria mișcării muncitorești și a Partidului Comunist Bolșevic, asigură condițiile care să facă ca strădania și abnegația de care dau dovadă în producție se dea rezultatele dorite, scurtează drumul spre o societate nouă, fără urmă de exploatare, către care năzuesc.

I. L.

Angajamente muncitorești pentru 23 August

La Uzină se construește o turnătorie unde se vor fabrica piese

ce se procurau până acum de pe piață

Prelungirea liniei de tramvai prin fața gării

Se apropie 23 August, data când vom sărbători patru ani dela eliberarea Iașului de către Armatele Sovietice.

In cinstea acestei zile, muncitorii întreprinderilor locale și-au luat noui angajamente.

O turnătorie la Uzina de tramvaie

Iată, de exemplu la Uzină.

Acolo de multe luni a început construcția unei clădiri în care să se instaleze o turnătorie.

O turnătorie era indespensabilă Uzinei, deoarece prin procurarea tuturor pieselor de pe piață, cheltuielile pentru materiale erau prea mari.

Lucrările de construcție pornite cu râvnă, — au lâncezit însă după un timp.

Imboldul Organizației de Partid

Dar organizația de Partid care e prezentă pretutindeni prin imboldul ei, a antrenat și aici muncitorimea la lucru.

E drept că au fost unele piedici în procurarea materialului și în special chiar la procurarea materialului pentru instalația electrică.

Atât directorul, cât și comitetul de intreprindere și-au dat seama însă că orice întârziere în terminarea clădirii aduce prejudicii Uzinei, deoarece ceeace se realizează prin fabricarea unor piese în turnătorie proprie poate să aducă Instituției o economie de aproximativ 75 la sută din cheltuielile afectate la acest capital.

In afară de aceasta, turnătorii ce se clădește rămâne un bun a Uzinei.

Așa că sumele necesare efectuării construcției se contabilizează și se dau acum imediat.

Până la 23 August turnătoria va fi construită. Clădirea va avea un „pod rulant care acționat de macarale va aduce material la formele de prelucrare.

Capacitatea turnătoriei va va fi de 10000 kg. material topit în timp de 5 ore.

Se vor fabrica multe piese din fontă (mânere, manivela motoarele tramvaielor, bare de sprijin la urca-

M. A.

(Continuare în pag. 3-a)

NOTE

Inscrierile pentru lemne

Mai mulți cetățeni roagă autoritățile să dea o serie de lămuriri suplimentare în legătură cu înscrierile pentru lemne de foc. Aceasta, deoarece unii depozitari, deși nu refuză să facă înscrieri, avertizează populația ca nu poate garanta satisfacerea aprovizionării deoarece nu posedă suficient capital.

Așa procedează, de exemplu, depozitarul Lindes din str. V. Lupu. In acest fel însa locuitorii îndreptățiți să fie înscriși și aprovizionați sunt puși în deruta, neștiind ce să facă cu bonurile emise de Primărie. Nu cumva această atitudine este legată de prețul maximal stabilit pentru lemne?

Țările prietene

Reconstrucția Cehoslovaciei

100 miliarde pentru refacerea Slovaciei. Acolo unde „planul de redresare" Marschall nu a pătruns...

In trecut muncitorul slovac, pentru a-și câștiga viața, trebuia să-și părăsească țara lucrând în pădurile Canadei, în abatoarele din Chicago, în minele franceze sau în uzinele Germane.

Acasă la el, în țara muntoasă și fără uzine, nu avea nici o posibilitate de existență.

Cele mai frumoase fraze asupra libertății omului nu înseamnă nimic dacă nu există mijloace economice pentru a te bucura de această libertate.

O sarcină democratică

Regimul de democrație populară din Slovacia i-a fixat sarcina cea mai patriotică și cea mai democratică în același timp: Să creeze în Cehoslovacia posibilități de muncă pentru toți, grație industrializării țării. In cadrul planului quinquinal, 100 milioane de coroane vor fi învestite în construcția de uzine și de mijloace de transport, ceeace necesită mâna de lucru a 100.000 muncitori.

Dela un plan parțial la planul general

Tehnicienii, specialiștii și lucratorii întreprinderilor pregătesc împreună primul plan economic de lungă durată.

R. N.

(Continuare în pag. 3-a)

Soarta ucenicilor ieri și azi

Vizitând expoziția elevilor meseriași dela Nicolina

Dacă sub regimurile trecute, la noi ca și în toate țările aflate sub dominația capitaliștilor, situația ucenicilor din atelierele și din micile întreprinderi era mizeră, nici în marile fabrici și uzine această situație nu era mai strălucită. Lăsați în părăsire, maltratați și ținuți în întuneric, ucenicii, ajungeau niște meșteșugari obscuri cu prea puține cunoștințe profesionale, (despre cunoștințe technice nici nu se poate vorbi).

Și deoarece majoritatea ucenicilor erau recrutați dintre fii de muncitori și de țărani nevoiași, care nu aveau de unde plăti enormele taxe care se percepeau la școlile industriale și secundare, erau nevoiți să facă ucenicia fără plată câte 5 și 6 ani. Pentrucă patronii și stăpânii fabricilor nu aveau nevoie de lucrători ridicați care să știe să lupte și să-și revendice drepturile. Ei se mulțumeau să folosească munca de roboți a ucenicilor, care lucrând fără plată contribuiau la mărirea avuțiilor lor.

Pentru pregătirea de noui cadre tehnice

Astăzi însă, când poporul muncitor în fruntea căruia se află partidul său de avangardă, își clădește noui condiții de viață, și situația ucenicilor s'a îmbunătățit și se îmbunătățește văzând cu ochii. Partidul clasei muncitoare a înțeles că desvoltarea industrială a țării noaste nu este posibilă decât pregătind temeinic cât mai multe cadre tinere de technicieni și muncitori calificați, deaceia inițiază și îndrumează școlile profesionale de ucenici care sunt menite astăzi sa ștearga deosebirea dintre munca manuala și munca intelectuala.

Deaceia în toate întreprinderile industriale mai mari au luat ființă școli technice de pregatire profesională unde ucenicii se pregătesc din punct de vedere teoretic și practic, căpătând totodată educația

LEONTE SILVESTRU

(Continuare în pag. 2-a)

Despre proiectul de program al partidului comunist din Jugoslavia*)

de P. IUDIN

Când C. C. al P. C. (b) al U. R. S. S., a criticat în mod aspru într'o serie de scrisori, linia conducătorilor Partidului Comunist din Iugoslavia din cauza deformării antimarxiste a principiilor fundamentale de organizare a Partidului și a politicii de Partid, conducătorii P. C. I. au grăbit să dea publicității un șir de declarații demagogice, cu scopul de a arăta ca totul este în ordine la ei, ca Partidul lor ar fi organizat pe baza principiilor leniniste, etc.

C. C. al P. C. I. a pornit în grabă să legalizeze Partidul, a anunțat convocarea celui de al V-lea congres al Partidului și cu aceeaș graba a publicat un proect de program al Partidului. Proectul de program al P. C. I. publicat în numele Comitetului său central în ziarul „Borba" nu face impresia a fi programul unui partid politic serios, ci are mai curând caracterul unui articol confuz.

Primul capitol al programului copiat din programul Internaționalei comuniste, încearcă să dea o caracteristică a legilor celor mai generale ale desvoltării sociale, ale legilor capitalismului și ale imperialismului. Toate acestea sunt prezentate ca și cum autorii programului ar fi cei dintâi care au descoperit aceste legi, asumându-și astfel rolul de dascăli al proletariatului internațional.

Atâta vreme cât autorii programului copiază tezele programului Internaționalei comuniste lucrurile merg încă destul de bine. Dar de îndată ce încearcă să formuleze ceva ei înșiși, fac dovada de o complectă incapacitate teoretică, și tratează problemele dintr'un punct de vedere anti-marxist. Incercând să explice cauzele nimicirii armatelor fasciste germane, autorii proiectului de program nu au găsit nimic altceva de spus decât o frază de ordin general: că fasciștii au pierdut războiul sub loviturile puterilor aliate. Uniunea Sovietică fiind aceia care a dus greul principal al războiului. Nimeni nu neagă aceasta. Chestiunea nu e numai că Uniunea Sovietică a dus greul principal al războiului, esențialul este că Armata Sovietică a nimicit trupele fasciste germane și a eliberat țările din estul și sud-estul Europei, a ajutat popoarelor acestor țări să izgonească pe nemți și să lovească în burghezie și în moșieri, îngăduind astfel popoarelor din aceste țări, inclusiv Iugoslavia, să pună mâna pe putere și să instaureze un regim de democrație populară.

Acest fapt îndeobște cunoscut îl neagă conducătorii Iugoslavi, tot așa cum îl neagă autorii proiectului de pro-

(Continuare în pag. 2-a)

*) Articol publicat în „Pentru pace trainică, pentru democrație populară!" Nr. 17 din 15 Iulie 1948.

Creionări

In tren

In trenul Iași — București într'un vagon de clasa I-a, un domn înalt, cu obrajii rumeni, și-a deschis geamandanul și a început să mănânce.

Nimic anormal, până acum.

Odată masa terminată însă, onorabilul pasager s'a scuturat în vagon de fărămituri, a strâns resturile frugalului său ospăț și le-a svârlit într'un colț.

Și-a aprins apoi o țigară. La stânga lui se afla o scrumieră. Domnul în chestie nu credea însă de cuviință că trebue să uzeze de acest obiect.

Fapt pentru care își scutura cu desinvoltură scrumul pe canapea.

După ce a fumat vreo trei sferturi din țigară, domnul a aruncat mucul pe jos și l-a strivit cu

IDEM

(Continuare în pag. 3-a)

Portrete

Maiacovski — poetul revoluţiei

Eri s'au împlinit 55 ani de la naşterea marelui poet sovietic Vladimir Maiakovschi. Născut la 19 Iulie 1893 în Georgia, la Bagoadi ca fiul unui brigadier silvic. De mic a participat la frământările sociale, căpătând un spirit cu adevărat revoluţionar. Astfel el a participat şi la revoluţia din 1905 care a avut în Georgia o mare amploare. Murindu-i tatăl se mută cu familia la Moscova, unde trăeşte în neagră mizerie. Deşi încă din liceu, se pasionează pentru filosofia lui Hegel, pentru istoria naturală şi mai ales se apropie de marxism, şi la cinsprezece ani aderă la partidul socialist rus (bolşevic). Este apoi arestat pentrucă scrie proclamaţii împotriva ţarului. In închisoare îşi desăvârşeşte cultura. Se înscrie la Belle-Arte, de unde este repede eliminat datorită atitudinei sale revoluţionare.

Atitudinea sa literară începe să încline spre futurism, scrie poeme şi are o atitudine stranie. Gorki îl preţueşte, dar îi spune: „D-ta ai apărut odată cu zorile. Ziua e lungă. Vei avea puterea să rezişti până la sfârşit?". Intrebarea era cu tâlc, căci Gorki se temea ca talentul lui Maiakovschi să nu se epuizeze rămânând la futurism. Primul său volum de versuri, „Norul în pantalon" îi apare în 1915, suprinzând versuri protestice, revoluţionare.

Odată ca marea revoluţie, Maiakovski trăeşte din plin măreţia ei. Scrie prima piesă revoluţionară, scrie poeme, fiind continuu frământat de grija ca arta lui să fie artă adevărată pentru popor. In acelaş timp, el lucrează la pavoazări, la afişe la placarde revoluţionare.

La moartea lui Lenin, scrie un poem înălţător pentru care a lucrat timp de 8 luni.

A călătorit prin Europa şi America căpătând o popularitate extraordinară, reprezentând poetul spiritului revoluţiei socialiste.

Elsa Triolet spunea despre el: „Poezia lui este făcută pentru a fi cetită cu glas tare". Scrie apoi celebrele poeme „In gura mare" şi „20 de ani de muncă".

Poezia sa are o forţă lirică unică, un dar deosebit de a umaniza toate aspectele pozitive ale vieţii legat de o vitalitate uriaşă.

Genial inovator, Maiakowski a tradus în poezie realismul pe care Gorki l-a oglindit în proza lui viguroasă.

Despre marele poet revoluţionar, Stalin a spus: Este şi rămâne cel mai bun, cel mai înzestrat poet al epocii noastre sovietice, iar nepăsarea faţă de operă şi de memoria sa este o crimă.

RD.

PUNCTE

Scriitorii noştri

au în pregătire noi opere care în majoritatea lor reflectă participarea autorilor la transformarile sociale ale ţării noastre.

Astfel poetul Ion Barbu pregăteşte un volum de versuri consacrat Revoluţiei din 1848 cu titlul „Calendar 1848", Otilia Cazimir pregăteşte două volume-continuarea la romanul „A murit Luchi", „Casa cu fete" (nuvele şi schiţe) şi „Viaţa noastră cea de toate zilele" (esseuri şi schiţe), Ion Călugăru a scris „Clownul care gândeşte" (comedie antiimperialistă) „Vasile II lea" e dramă antimonarhică) şi o comedie de moravuri „Soacra cu gineri de schimb".

G. Bacovia

lucrează la un roman realist în care va reda aspecte din viaţa de provincie, şi un volum de versuri „Stanţe şi versetur".

Petru Comarnescu pregăteşte o broşura închinată figurii marelui autor revoluţionar „Popa Şapcă", o monografie despre „Mihail Sadoveanu, un studiu critic şi un roman social.

După cum se vede, scriitorii noştri înţelegându-şi misiunea de reprezentanţi ai clasei muncitoare, de artişti ai poporului şi-au închinat operele lor desăvârşirei progresului şi democraţiei pe drumul socialismului românesc.

Congresul internaţional al Teatrului

Institutul Internaţional al teatrului care a ţinut un congres internaţional la Praga şi-a încheiat lucrările.

Acest congres a avut ca scop crearea unui centru internaţional de informaţiuni în legătură cu teatrul şi studierea tuturor mijloacelor proprii să înlesnească schimburile de informaţii şi de trupe teatrale între cele douăzeci de naţiuni reprezentate.

J.-B. Priestley

cunoscutul autor progresist englez, autorul piesei „Inspectorul de poliţie" care se va reprezenta la toamnă şi la Teatrul Ieşan, a prezidat desbaterile. Vice-preşedinte, a fost d. Salacrou, autorul lucrării „Nopţile mâniei, jucată la începutul trecutei stagiuni pe scena Naţionalului din Bucureşti.

Salacrou

a fost ales preşedinte al unui comitet executiv al congresului, al cărui sediu a fost fixat în mod provizoriu la Paris. Acest comitet va funcţiona independent de organizaţia U.N.E.S.C.O., cu scopul de a obţine şi participarea ţărilor din răsăritul Europei.

La inaugurarea congresului au participat miniştrii: Zdenek Nejedly şi dr. Clementis membrii în noul cabinet cehoslovac Zapotocki.

Cuvântul de deschidere

a fost rostit de d-l Jindrich Honze, conducătorul teatrului naţional dramatic al Cehoslovaciei.

Sport

Cupa Unităţii Tineretului, la Iaşi

Competiţiile fazei secunde

Stadionul 23 August. Duminică 18 Iulie. Zeci de tinere şi tineri aşteaptă cu nerăbdare începerea probelor sportive în cadrul fazei secunde a Cupei Unităţii Tineretului.

Sâmbătă ploase. Pista se transformase într'o imensă băltoacă. A venit însă Duminica şi soarele ieşise surâzător. La orele 9, concurenţii selecţionabili discută despre întrecerile care urmau să înceapă peste puţin timp. Terenul de foot-ball şi pista au fost descongestionate de apă.

Au sosit şi oficialii. Ţilichi Alexandra, o vrednică muncitoare dela Textila face ultimele pregătiri peutru atletism. Peste puţin timp, ea va fi prima în cursa de 500 m. plat şi a treia la 80 m. plat.

Au început probele! Dam numele selecţionabililor şi rezultatele înregistrate.

Atletism băeţi

100 m., lat

Vâlvoiu Victor 11.7 sec — UNSR, Gheorghiu P. 12,1 sec — UAER, Sit. Pricop 1,2 sec —Armata.

800 m.

Sold. Vaida Gh. 2,23,5 (11 —Armata, Boboc Necuiai 2,25 min.—UTM.

3000 m.

Frt. Cuntor E. 11 23 min.- Armata. Toma V. 11,54 min. U.A.E.R.

Lungime

Vâlvoiu Victor 5,80 m.—U. N.S.R. Gheorghiu P. 5,72 m. — U.A.E.R. Nistor Mihai 5.01 m.— U.N.S.R.

Inălţime

Sold. Vasiliu Alfons 1,47 m.—Armata. Ardeleanu Gh. 1,47 m.—U.N.S.R. Nistor Mielea 1,42 m.—U.N.S.R.

Greutate

Popovici David 10,45 m.— U.N.S.R. Schreiner Mihai 9.95 m.—U.N.S.R. Sld. Marculescu 8,70 m.—Armata.

Ştafeta 4—100

Armata—58 secunde (sold. Marton, sit. Pricop, sold. Croitoru, sergent Dănilă).

UAER—58,2 secunde (Ambrozie, Gheorghiu, Tiron, Lomoşan).

Selecţionabili: Sit. Pricop (A), Gheorghiu (UAER), serg. Danila (A), sold. Marton (A).

Atletism fete

80 m. plat

Radu Silvia 11,09 sec.: U. A. E. R. Guragata Elena 12 03 sec.: U. N. S. R., Ţilichi A. 13 sec.: U.T.M.

500 m.

Ţilichi A. 1,38,6 | 10 min U. T. M., Zmeu O. 1,41 min U. T. M.

Inălţime

Poliacu Draga 1,17 m.: U. A. E. R., Chirila Georgeta 1,07 m.: U. T. M.

Lungime

Guragata E. 4,18 m.: U.N. S. R., Poliacu Draga 4,11 U. A. E. R.

Celelalte rezultate le vom publica în numărul de mâine.

Vizitând expoziţia elevilor meseriaşi dela Nicolina

(Urmare din pag. I-a)

respectivă.

O asemenea şcoală profesională de pregătire a cadrelor, funcţionează în incinta atelierelor C.F.R. dela Nicolina. Din această şcoală tinerii ucenici, ies după patru ani cu o meserie şi cunoştinţe technice, care de multe ori o întrece pe aceea a unui absolvent al liceului industrial.

Expoziţia obiectelor lucrate în cursul anului de ucenicii de la Nicolina, dovedeşte ca drumul pentru formarea de noi cadre technice este plin de perspective. Căci vizitând expoziţia îţi poţi da seama că tineretul din fabrici şi uzine păşeşte tot mai viguros pe drumul progresului.

Vizitând expoziţia

Intrând în sălile şcolii de ucenici dela Nicolina, unde s'a deschis expoziţia, rămâi uimit de cele ce vezi. Elevii şcolii s-au expus în trei săli, obiectele pregatite pentru examenul practic, începând dela tot felul de scule şi piese şi sfârşind cu maşini şi locomotive, toate în miniatură şi lucrate din deşeuri. In prima sală, deoparte şi de alta pe jos şi pe mese, sunt înşirate o serie de obiecte care mai de care mai atractive şi mai plăcute la vedere. O locomotivă în toată regula, care poartă numarul 130.000 este în curs de montare, împreună cu un vagon în miniatură. La acestea au muncit toţi elevii din şcoală.

Un deosebit interes

stârneşte vizitatorului un electromotor de 0,05 cai putere şi un transformator, executate de elevul Ciobanu Gh. din anul IV, care acţionează prin transmisie o serie întreagă de maşini în miniatură. Sunt lucrări executate de elevii din toţi anii şi dela toate secţiile, cu mult talent şi minuţiozitate. Iata de pildă un ferestrau mecanic circular, un fierăstrău mecanic bandă, o maşină mecanică de găurit fier şi una de găurit lemn, toate purtate de acelaşi motoraş.

Privirea îţi rămâne fixată mult timp pe aceste obiecte, iar gândul te poartă — fără sa vrei — la cele ce pot făuri aceşti tineri cu avânt şi bucurie în drumul lor spre victorie.

Nimic nu le poate stăvili elanul, fiindca acolo în zumzet de motoare şi bătaie de ciocane, acolo se plămădeşte o viaţa nouă, acolo se căleşte mai tare ca oricând oţelul şi muncesc pentru a-şi făuri un viitor fericit.

In raionul ucenicilor tâmplari

Multă artă şi deosebite aptitudini se remarca în raionul ucenicilor tâmplari, turnători şi electricieni. Sunt expuse acolo un banc de tâmplarie cu toate sculele necesare şi un banc de mecanic lăcătuş executate cu multă miestrie de Dumbravă Gh. şi Sălceanu D. din clasa II-a. Pereţii acestor raioane sunt împodobiţi cu planşe de desene technice care dau planul de lucru la o seamă de piese şi maşini.

Perfect executate aceste planşe sunt încă o dovadă că pregătirea teoretică a ucenicilor se împleteşte zi de zi cu pregatirea practică.

In alte săli.

In celelalte săli, expun ucenicii fierari, turnători, lăcătuşi, aramari etc. Lucrări migălos muncite şi de o rară precizie. Există printre cele expuse, piese care înainte se importau din străinătate şi graţiei stradaniei muncitorilor şi technicienilor le fabricam în ţara. Au învăţat ucenicii să le facă şi pe acestea. Ceeace te reţine să admiri mai mult aceste piese, este perfecta lor execuţie şi faptul că au fost lucrate între o oră de economie politică şi una de algebra. Căci la absolvirea şcolii, viitorii oameni ai muncii, nu cunosc numai să mânuiască cum se cade o daltă, un ciocan, sau o pilă, ci şi noţiuni de cultură generală ca algebră, istoria, Ec. politică etc.

Ultima revelaţie

Ultima revelaţie pentru vizitatori o constitue o inovaţie făcută de elevul Chiriac D-tru din clasa III-a. Acesta văzând ca mai mulţi ucenici se necăjesc să îndoae într'un anumit mod marginile la nişte rulouri necesare unor obiecte de la fişier, s'a frământat până ce combinând nişte roţi scăpătate de el, a reuşit să facă o maşină presă, care acţionată cu mâna, după ce schimbă două rânduri de roţiţe, scoate 80 de rulouri în acelaşi timp cât se făcea unul singur şi are avantajul că toate sunt perfect de egale şi simetrice.

Această inovaţie, o prezintă cu multă staruinţă şi mândrie maistrul atelierelor de instructaj, technicianul Enache Ionen, care ne-a condus împreună cu secretarul laşşi prin toate standurile. Şi are tot dreptul să fie mândru!

Chiriac este instruit şi supraveghiat de el din cursul anului I şi a dat dovadă de multă ascultare.

*

Dacă ucenicii de la Nicolina au reuşit să făurească prin munca lor lucruri demne de toată lauda, desigur că nu trebue de neglijat şi marele merit al consiliului profesoral care i-a îndrumat pe căi bune, arătându-le căile care duc spre lumină şi progres, spre o viaţă mai bună. Şi mai presus de toate trebueşte subliniat imensul rol de îndrumător al organizaţiei de Partid, care tot timpul a fost alături de elevi ajutându-i şi lămurindu-i.

LEONTE SILVESTRU

Citiţi Opinia

Vânzători de ziare

Se angajează în condiţiuni avantajoase

Problema ocrotirii mamei şi a copilului

(Continuare din pagina I-a)

tul de serioasă.

Este nevoie pentru toate aşezămintele sanitare şi de ocrotire de elemente cinstite şi bine pregătite.

De acest lucru regimurile trecute nu s'au îngrijit deloc.

Ministerul Sănătăţii îşi va deschide institute tehnice unde elementele recrutate cu grijă îşi vor desăvârşi educaţia lor profesională. Asistentele de ocrotire vor avea cel puţin 8 clase secundare, surorile de ocrotire, 4 clase de liceu apoi vor urma 4 ani cursurile şcolii de specialitate; categoria a IV-a va fi formată din îngrijitoarele de copii. Până la pregatirea acestor cadre însă, Ministerul Sănătăţii înfiinţează anul acesta cursuri speciale de pregătire care vor avea o durată de 6 luni până la un an şi de unde vor ieşi primele serii de specialiste.

Pregătirea specialiştilor la Iaşi

In cursul expunerii făcute de dl. Prof. Dobrovici, domnia-sa a arătat că în localitate, pregătirea se poate face cu competenţă la cele două clinici dela Maternitate ca şi la cea din Spitalul Izraelit. In fiecare capitală de judeţ din Moldova ar trebui sa ia fiinţă câte o secţie specială de Maternitate pe lângă spitalele existente.

Personalul universitar ar trebui să se deplaseze în judeţe.

Sarcini imediate pentru oficiile judeţene

Mai departe, d-na Ofelia Manole arată că în faţa oficiului judeţean de ocrotire din Iaşi, colectivul de muncă al medicului şef de judeţ, a cărui componenţă am anunţat-o în numărul nostru de ieri, stau sarcini deosebit de importante care trebuiesc aduse la îndeplinire.

Este vorba despre dotarea dispensarelor de puericultură existente; în judeţul Iaşi sunt în fiinţă 28 centre pe lângă fiecare circumscripţie iar cinci dispensare se afla în oraş.

Reorganizarea centrelor de lapte

Vor trebui reorganizate în cadrul acestor dispensare şi centrele de lapte. Vor fi folosite cadrele existente, surorile de ocrotire şi cele de Cruce Roşie care vor fi dirijate după necesităţile practice de pe teren.

Remedierea lipsurilor

D-na Ofelia Manole promite întreaga solicitudine a Ministerului pe care îl reprezintă la conferinţa din localitate pentru remedierea lipsurilor semnalate de medicul-şef al judeţului.

Dispensarele de puericultură vor fi ajutate pentru a-şi putea procura mobilierul necesar, cu medicamente, săpun etc...

*

Secretarul g-ral al Ministerului Sănătăţii a vorbit apoi surorilor de ocrotire din Iaşi trasându-le munca de răspundere pe care o au de îndeplinit în domeniul important al ocrotirii mamei şi copilului.

Despre proiectul de program al partidului Comunist din Jugoslavia

(Urmare din pag I-a)

gram al Partidului Comunist din Iugoslavia. In ciuda adevărului istoric, proiectul pretinde că Iugoslavia i-a învins pe nemţi şi i-au izgonit din ţară prin propriile lor puteri.

Al doilea capitol al proiectului de program desvalue mai ales incapacitatea teoretică a autorilor săi. Capitolul acesta este consacrat descrierii vechii Iugoslavii; s'ar părea că aci ar fi locul să fie scos în evidenţă trecutul Iugoslaviei, pornind de la o atitudine marxistă, şi arătându-se poporului de ce fel de jug a fost scăpat. Totuşi, pe cât de mult au vorbit autorii proiectului despre istoria generală a capitalismului pe atât au fost de sgârciţi la vorbă când au analizat regimul social al vechii Iugoslavii. Autorii proiectului nu au ştiut sa aplice analiza marxistă concretă la trecutul ţării lor.

Proiectul de program acordă un loc important problemei agrare în Iugoslavia. Acest capitol face însă o impresie ciudată.

Proiectul trece sub tăcere chestiunea următoare: în mâinile cui se află pământul în momentul de faţă (în Iugoslavia). Nu se spune ce va fi cu pământul în viitor, atunci când se va trece la socialism. In felul acesta, conducătorii Partidului Comunist din Iugoslavia se demască, apărând ca nişte politicieni mic burghezi care se tem să spună ţăranului că socialismul în agricultură înseamnă transformarea pământului în bun al întregului popor. Ţărănimea muncitoare nu are decât de câştigat de pe urma acestei prefaceri.

Capitolul închinat prefacerilor socialiste în agricultură dă dovadă de atâta incapacitate teoretică, conţine atâta confuzie şi o astfel de deformare a marxism-leninismului, încât e imposibil să recunoşti că autorii proiectului de program şi CC al PCI care l-a aprobat înţeleg ceva din teoria problemei agrare. Impresia cea mai penibilă o face faptul că voind să transforme agricultura pe baze socialiste, proiectul nu face nici cea mai mică aluzie la marea experienţă a transformării agriculturii pe baza socialistă în URSS. Ca şi cum această experienţă nu ar exista, ca şi cum conducătorii iugoslovi ar fi cei dintâi care deschid ochii omenirii.

Socialismul în agricultură, precum arată experienţa U.R.S.S. unde 25 de milioane de gospodării ţărăneşti au trecut de bună voe la socialism, înseamnă că ţărănimea socializează cele mai importante mijloace de producţie, păşeşte pe drumul colectivizării. Colhozurile sunt socialismul în agricultură. Colhozurile constituesc steagul socialismului care a trecut cu cinste prin toate încercările, sub steagul acesta aproximativ 150 de milioane de ţărani de diferite naţionalităţi din Uniunea Sovietică au construit socialismul în mod victorios şi desvoltă cu un nemaipomenit succes regimul socialist în agricultură.

Se pune întrebarea de ce CC al PCI, care face declaraţii răsunătoare cu privire la transformarea socialistă a agriculturii, n'a pomenit nici un cuvânt de colectivizare, expresie a orânduirii socialiste în agricultură? Conducătorii PCI trec sub tăcere marea experienţa istorică a Uniunii Sovietice şi orânduirea socialistă în agricultura URSS, pentru că ei nu sunt marxişti-leninişti revoluţionari, ci ideologii chiaburimii care vor să construiască socialismul cu chiaburii.

In locul colectivizării agriculturii, ei preconizează „cooperativele de muncă" ca forme superioare ale transformării socialiste a satului.

Noţiunea de „cooperativa de muncă" este atât de vagă încât îndărătul ei se poate ascunde orice. In proiectul de program nu se spune nimic despre socializarea mijloacelor de producţie şi mai ales a pământului. Sub forma aceasta, cooperaţia este acceptabilă pentru oricine, chiar şi pentru chiaburi. Nu este un program marxist de construire a socialismului, ci un program narodnic, socialist-revoluţionar, chiburesc, de desvoltare a capitalismului la sat.

Proectul de program preconizează principiul menţinerii proprietaţii private asupra locuinţelor. Se ştie că la oraşe, proprietatea privată a locuinţelor este un mijloc de îmbogăţire capitalistă şi de spoliere a muncitorilor de către capitaliştii, proprietari de case. In Iugoslavia, casele nici chiar cele mari, nu au fost încă naţionalizate la oraşe. CC al PCI făgădueşte că va menţine aceasta situaţie şi în orânduirea socialistă.

In felul acesta CC al PCI spune burghezimii orăşeneşti să nu se alarmeze prea mult şi să nu se teamă de socialism. Conducătorii Partidului Comunist din Iugoslavia raţionează în felul lui Proudhon: de vreme ce casa a fost construită, ea constitue un etern titlu de drept la perceperea unei părţi anumite din munca socială.

Părăsirea marxismului de către conducătorii PCI continuă pe toată linia în proectul de program ei scriu că în Iugoslavia mai există doar rămăşiţe ale elementelor capitaliste. Ei nu pomenesc nici un cuvânt despre existenţa unei întregi clase capitaliste la sate — chiaburimea. Dacă „nu observă" o întreagă clasă exploatatoare, ei fac acest lucru cu scopul de a lăsa în umbră faptul că această clasă există, de a-şi ascunde ţărănimii muncitoare şi astfel ei prezintă pe chiaburi drept ţărani muncitori care se vor integra în socialism împreună cu întreaga ţărănime.

In chestiunea luptei de clasă în perioada de trecere

INFORMATIUNI

Sabotaj economic

Magistratul delegat pe lângă Serviciul Jud. de Control Economic a încheiat dosarul cu acte privind pe Dr. Măgureanu Alex. din str. Berthelot 6, înaintându-l instanței de sabotaj din localitate.

Dr. Măgureanu se face vinovat de faptul că a sustras de la predare 206 piei de oaie, care au fost găsite dosite cu prilejul unei percheziții.

Dela UNSR

Astăzi după masă la orele 16 la sediul UNSR din Iași, dl. Leonard Wexler va conferenția despre „Lupta Spaniei de ieri și de azi".

Alegere de comitet

Tot astăzi, după conferința d-lui Wexler va avea loc alegerea noului comitet al cercului Județean UNSR Iași.

FNTDR-ul la sate

Duminică, 18 Iulie, elevi din UAER alături de Utemiști-îndrumători ai FNTDR au plecat la P. Iloaiei, Comarna, Poeni și Pocreaca pentru lămurirea celor ce pleacă pe șantierele naționale și pentru a organiza trimiterea tinerilor săteni pe aceste șantiere.

Astfel prin acțiunea începută de FNTDR, se urmărește ridicarea nivelului cultural a tinerilor și elevilor dela sate.

*

Zilele acestea două noi grupe de UAER-iști, majoritatea bacalaureați vor pleca pe șantierul național dela Bumbești-Livezeni, pentru a continua munca de reconstrucție a țării, alături de utemiști și ceilalți UAER-iști.

Numirea gestionarilor la școlile de grad secundar din Iași

Următoarele persoane au fost numite gestionare la școlile de grad secundar din Iași.

Liceul Internat: Constantinescu Benone, Vancea Ștefan, Brânzan Gh., Pleșoianu Aurel, Diaconu Gh. și Grigoraș Gh.

Liceul Național: Petrescu Ion, Aparaschivei Platon, Tanea Ștefan, Huțu Ioan, Naeal Matei și Dreicluc Veronica.

Liceul comercial de băeți: Todirașcu Vesile, Popovici Elena, Postudor Dumitru, Mânjescu Petre și Iftinchi Gheorghe.

Liceul Comercial de fete: Papastopol Florica, Dumitru Arghiropol și Dumitru Agiaia.

Liceul Industrial de băeți: Vântu Neculae, Galacțion Emil, Oescu Dumitru, Paleologu C. și Șoimaru M.

Liceul Industrial de Fete R FR: Ciocârdel Ana, Mihailescu Emil și Dabija Maria

Liceul Industrial de fete „Sf. Sava": Bailescu Elena, Gheorghe Nicolau, Irimia Alexandru și Ioan Georgeta.

Școala Normală de băeți „V. Lupu": Todicescu Petru, Schiler Adrian, Groinea Mihai, Cojocaru Ion și Turovici Mihai.

Școala Normală conducătoare: Săvescu Maria, Brânză Elena, Dumitrescu M. și Munteanu Vasile.

Școala Normală de fete „M. Sturza"—. Pântea Nina, Emil Galaction, pr. Popescu C. I., Grigoriu I. și Codreanu A.

Institutul de Surdomuți. — C. Timofte, Nicolau Gh., Dodiță Maria și Ionașcu E.

Institutul de îndreptare — D. Scorpan, Gh. Fușalău, Bilinș Savel, Terlechi M., și Gh. Tomulesei.

Giumnaziul Unic de Fete.— Băltă Silvia, Arghiropol D., Praun Elena și Nistor E.

Gimnaziul Unic Nicolina.— Iacob Constantin.

Normele de aplicare a timbrului I. O. V. R.

Comunicatul Regionalei I. O. V. R. din Iași

Regionala I. O. V. R. din Iași face cunoscut următoarele:

Se reamintește tuturor celor interesați că taxa timbrului I. O. V. R. asupra reclamelor și afișelor de orice fel, prevăzută în Legea Timbrului, art. 13 paragraful 3 și în conformitate cu decizia 105 a comisiei ministeriale pentru redresarea economică și stabilizarea monetară din Monitorul Oficial No. 269—47. se plătește în felul următor:

Lei 30 anual, orice reclamă făcută pe hârtie, carton, lemn, metal, pânză, porțelan, materii combinate sau nu, pe ziduri, panouri, ecran, cortine, vitrine, tocaluri, arene sportive etc.

Reclamele expuse în vitrine și care se schimbă, se taxează cu aplicarea timbrului de 50 lei în loc vizibil.

Asupra afișelor pentru ziare, reviste teatre, spectacole sportive și altele se percepe o taxă fixă de 50 lei pentru fiecare serie tipărită, indiferent de numărul exemplarelor.

Același lucru pentru afișajul în tramvaie și autobuze.

Sunt exceptate, firmele, afișele la sediul întreprinderilor privind indicații în legătură cu producția, afișe electorale, afișele instituțiilor administrative de Stat; afișele serbărilor în scop de binefacere și ale bisericilor de Stat și cele recunoscute, afișe pentru conferințe și întruniri publice în scop propagandistic și cultural, afișele presei în interesul răspândirii publicațiilor.

Inspectorii și controlorii acestei direcțiuni vor cere fie recipisele de plata taxei anuale considerat 1 Ianuarie-31 Dec., fie un borderou acolo unde reclamele se schimbă și pe care s'au aplicat timbrele.

Comitetul Democrat Evreesc
COMUNICAT

Se aduce la cunoștința tuturor victimelor prigoanei rasiale și religioase (invalizi, văduve, orfani și părinți) să se prezinte cu începere de Duminică 18 Iulie a. c. la centrele organizate de C.D.E. în vederea întocmirii formalităților de pensionare și anume:

dela litera A la L la Centrul Nr. 1, în localul Comitetului Democrat Evreesc din str. Ștefan cel Mare Nr. 40, parter, și dela litera M la Z la Centrul Nr. 2 din Str. Sf. Sava.

Ambele centre vor sta la dispoziția celor interesați între orele 8-13 a. m. și 3-7 d. a.

SIRENA

o dramă de o intensitate covârșitoare

Un nou succes cehoslovac

De azi la CAPITOL

In tren

(Urmare din pag. I-a)

pantoful.

Pe urmă i s'a făcut a dormi.

S'a întins atunci, cât mi ți de lung, pe canapea. Blach-ul dela pantof a intrat, la un moment dat, în pluș. Domnul nostru nu s'a îngrijorat de fel. El de asta a luat bilet de clasa I-a, ca să călătorească comod.

Am eșit în coridor. Mă întrețineam cu conducătorul trenului care, cu o oră mai înainte, ne perforase biletele. Omul fuma.

Asta n'avea de ce să mă supere. Numai că, la un moment dat a scuipat pe jos. Apoi calm și-a pus bocancul în funcție. Și doar pe pereți se aflau tăblițe albe pe care era înscris cu litere negre ordinul de a nu scuipa pe jos.

Exemplele de mai sus denotă că nu toți cetățenii Republicii noastre știu să respecte și să conserve avutul obștesc, că și în acest sens trebue să ne îndreptăm efortul nostru educativ.

Spania republicană luptă!...

Aniversarea începutului acțiunii de rezistență a poporului spaniol. Festivitatea din sala „Sidoli"

În prezența unui numeros public, a avut loc eri dimineața în sala cinematografului „Sidoli" aniversarea începutului luptei de rezistență a poporului spaniol pentru apărarea republicei sale.

Au fost de față d-nii:

G-ral Lucasievici și Col. Rab Ioan din partea Armatei R.P.R., deputat Virgil Ionescu, Surugiu C. din partea Federației Naționale a Foștilor Deținuți Politici și Antifasciști, Niță președintele Consiliului Sindical Județean, un reprezentant al F.N.T.D.R.-ului și alții.

Cuvântul de deschidere,

l-a rostit d. C. Surugiu, care scoate în evidență mareața luptă a poporului spaniol, pentru libertate și democrație împotriva călăului Franco și a sprijinitorului lui imperialiștii anglo-americani.

D-sa arată că poporul spaniol, având în frunte Partidul Comunist Spaniol, n'a încetat lupta timp de 12 ani și nici nu o va înceta până ce nu va culca la pământ fascismul și teroarea instaurată de capitaliștii internaționali cu ajutorul slugii lor, Franco.

A conferențiat

apoi d. colonel Rab Ioan despre „Spania republicană luptă".

Conferențiarul începe cu cuvintele:

„Azi 18 Iulie 1948, se împlinesc 12 ani dela ziua în care eroicul popor spaniol s'a ridicat cu arma în mână, împotriva călăului Franco, împotriva susținătorilor săi imperialiști și trădători".

In continuarea d. Col. Rab a analizat condițiile în care au reușit imperialiștii atrași de bogățiile Spaniei să determine cu ajutorul lui Hitler, Mussolini și Franco instaurarea unui regim de teroare în Spania.

Vorbind apoi despre lupta partizanilor spanioli, conferențiarul spune:

„Lupta dusă de muncitorimea și țărănimea spaniolă îmbracă formele cele mai variate.

„Dela disprețul unit, până la pedepsirea exemplară a călăilor și trădătorilor, dela opuneri și proteste, prin greve și acte de sabotaj și până la lupta cu arma în mână, poporul spaniol folosește cu dibăcie toate metodele posibile de luptă.

Lupta poporului spaniol

Organizată de Partidul Comunist Spaniol, este o verigă prețioasă din lupta tuturor popoarelor iubitoare de pace și libertate, succesele lor sunt succesele întregii omeniri progresiste.

„Luptele și succesele acestor popoare împotriva imperialiștilor care vor să împingă omenirea într'un nou măcel cu scopul de a-și mări veniturile, pe lângă lupta perseverentă și efectivă a Uniunii Sovietice, contribue în mare măsură la asigurarea păcii în celelalte părți ale globului și sunt un exemplu viu pentru toate popoarele lumii.

Muncind și luptând

pentru întărirea economiei RPR, pentru desvoltarea culturală, politică și economică, pentru înimicirea rămășițelor fasciste și reacționare din ..., care sunt agenții imperialismului, consolidăm forțele lagărului democratic și antiimperialist și grăbim sfârșitul dominației lui Franco, grăbim eliberarea poporului spaniol, a spus în încheere conferențiarul.

*

Adunarea a luat sfârșit cu rularea unui film sovietic, în care era arătată lupta dusă de poporul sovietic în frunte cu marii făuritori ai socialismului sovietic Lenin și Stalin în 1918.

Laboratorul de analize medicale
DOCTOR
Marcus Wassermann
Asistent universitar
Str. Gabriel Pery Nr. 21
(fost Victor Place, imobil Colețărie Street)

Ordinea achitării pensiilor pe luna Iulie la Iași

Administrația Financiară Iași aduce la cunoștința pensionarilor că eliberarea livretelor de pensie pe luna Iulie 1948, începe din ziua de 20 Iulie 1948, între orele 10 și 13 în ordinea următoare:

Azi Marți 20 Iulie litera A B, Miercuri 21 Iulie litera C D, Joi 22 Iulie litera E F și G, Vineri 23 Iulie literile H I J K L, Sâmbătă 24 Iulie literele M N O, Luni 26 Iulie literele P R S, Marți 27 Iulie literele T U V Z X.

Eliberarea livretelor de pensie se va face numai în mâna pensionarului sau procuratorului.

La Uzină se construește o turnătorie

(Urmare din pag. I-a)

reu în vagon).

Acestea vor înlocui piesele de bronz.

Alte angajamente

Dar colectivul Uzinei și-a mai luat și alte angajamente pentru 23 August.

Astfel până la această dată se va desăvârși aripa dela intrare la Uzina de tramvaie, — aripă care va cuprinde: camera portarului, camera pentru pontaj, camera biroului circulației, dispensarul, frizeria și atelierul de croitorie a Uzinelor de Electricitate și tramvaie.

*

Și în sfârșit alt angajament este desăvârșirea prelungirei liniei de tramvai prin fața gării local.

Lucrările au început ieri, Luni dimineață. Tot materialul este pregătit așa că operațiunea decurge repede.

Rondul de tramvai de la gară era o lucrare foarte importantă, care trebuia de mult realizată, însă — cum s'a întâmplat întotdeauna sub vechile regimuri — conducerile instituțiilor nu se sinchiseau să facă îmbunătățiri.

Se făceau numai „îmbunătățiri" pentru acționari. Ceeace dealtfel s'a produs în trecut și la Uzină.

Reconstrucția Cehoslovaciei

(Urmare din pag. I-a)

Planul bienal care va fi terminat la sfârșitul lui Octombrie, nu era decât un plan de producție și de investiții. Planul quinquinal, planul general pentru planificare economică și tehnică, va fi mai vast.

Una din primele sarcini ale planului este mobilizarea tuturor rezervelor materiale și umane.

La sfârșitul anului 1953, Slovacia trebue să-și fi mărit producția industrială cu 50 la sută. Planul mai prevede mărirea producției agricole cu 60 la sută. Principiul esențial al politicii economice cehoslovace este nivelarea diferențelor în ceeace privește industrializare între provinciile cehe și slovace. Slovacia va obține o mare parte din sumele destinate investițiilor, cu scopul ca producția sa industrială să se poată dubla față de producția actuală.

Slovacia va avea o industrie grea

Principalele investiții privesc industria grea, mai ales metalurgia, electrotehnica, produsele chimice. Economia va fi reorganizată astfel ca efortul de producție să se accentueze în acele ramuri ale căror produse sunt mai căutate peste granițe. Cele 100 miliarde coroane ce vor fi investite vor fi utilizate în tranșe de 20 miliarde anual. Dintre cei 100.000 lucrători care vor găsi de lucru în industriile nou create, 50 de mii vor fi lucrători calificați. Deasemenea se va face totul pentru a ameliora instrucția tehnică a tineretului.

Slovacia vrea să devină atelierul de industrializare a țărilor dunărene

Statele dunărene care nu au un potențial industrial suficient nevoilor lor crescânde vor putea găsi în Cehoslovacia, la sfârșitul perioadei de 5 ani, mașinile care le vor fi necesare. Slovacia va deveni astfel un solid inel în lanțul cooperării economice din bazinul dunărean. Imense posibilități productive și comerciale vor permite refacerea și programul unei provincii de mare importanță pentru economia din estul Europei.

Acestea se pot realiza într'o țară neînfeudată „planului" Marshall pentru redresarea Europei. Căci acolo unde această plasă a imperialismului monopolist învăluie economiile naționale a țărilor europene, grevele generale, asasinatele, mizeria și lipsurile crescânde nu pot permite îndeplinirea realei opere de reconstrucție postbelică și de progres economic.

la socialism, conducătorii iugoslavi se situează cu totul pe poziții oportuniste. Proectul de program a fost redactat după critica greșelilor CC al PCI făcută de CC al PC (b) al URSS, în care era cuprins și ceeace ce se referă la negarea de către conducătorii iugoslavi a ascuțirii luptei de clasă în Iugoslavia.

Cu toate acestea, tot ce s'a spus în această privință de program se mărginește la cuvintele că „lupta de clasă va continua până la sfârșitul lichidării claselor exploatatoare". Nu este vorba numai de faptul că ea se va ascuți în mod inevitabil. Iată ce nu văd și nu vor să vadă conducătorii iugoslavi care desorientează Partidul și poporul punând în umbră faptul ascuțirii luptei de clasă în perioada de trecere la socialism.

Proectul de program al PCI nu este internaționalist în fond, ci naționalist. Programul preconizează o idee nemarxist-neleninistă, o idee naționalistă și anume că Iugoslavia poate să construiască socialismul singură iar problema ajutorului la construirea socialismului în Iugoslavia din partea altor partide comuniste, a Uniunii Sovietice și a țărilor cu democrație populară, care este o condiție necesară pentru victoria socialismului în țara lor — este de fapt trecută sub tăcere. Autorii proectului nu înțeleg sau se fac că nu înțeleg că este imposibil să construești în Iugoslavia socialismul cu sprijinul imperialismului american.

Problema nu este de a discuta dacă pseudo-marxiștii iugoslavi vor sau nu vor o colaborare mai strânsă cu țările socialiste, ci în a vedea că azi e lege că fără unitate trainică și fără ajutor necontenit, fără efort comun al țărilor care au pășit pe calea socialismului este imposibil să se construiască socialismul în Iugoslavia, ca și în oricare altă țară.

Faptul că proectul de program nu face nici cea mai mică aluzie la rezolvarea unei sarcini fără de care nu poate fi vorba de construirea socialismului—sarcina emancipării economice a femeii — arată ce document lipsit de seriozitate este acest proect. In Iugoslavia această problemă este de importanță primordială, căci e vorba de o țară agrară cu o agricultură înapoiată și în care persistă tradiția unei atitudini pur turcești față de femeie.

Exemplele citate sunt suficiente pentru a arăta că acest document nu poate fi recunoscut drept program al unui partid comunist.

Este un articol confuz și antimarxist care duce Partidul Comunist din Iugoslavia pe calea naționalismului, iar Iugoslavia pe calea degenerării burgheze.

Proectul de program al Partidului Comunist din Iugoslavia arată că Rezoluția Biroului Informativ asupra situației din PCI caracterizează întocmai situația actuală din Partidul Comunist din Iugoslavia.

DOCTOR
S. A. DAVID
Boli interne
și de copii, boli defemei
Venerice, Sifilis
Blenoragia, vindecă radical în 9 ore (Penicilina)
Iași, str. Costache Negri 3 (colț Elena Doamna)
Cons. 8—12 dim. și 2—9 sea

Determinarea impozitelor la micii meseriași

Lucrările pentru clasificarea și încadrarea micilor meseriași în vederea stabilirii impunerilor pe exercițiul financiar în curs fiind terminate, Ministerul de Finanțe, pe baza avizului Comisiei Centrale Fiscale și în colaborare cu organizațiile profesionale pe branșe a elaborat o decizie, prin care se stabilește cuantumul impozitelor, la care sunt supuși acești contribuabili pe exercițiul financiar 1948-1949.

Cine achită impozitele fixe

Impozitele fixe anuale stabilite pentru micii meseriași pe exercițiul financiar 1948—1949, se aplică pe cale forfetară numai acelor contribuabili care îndeplinesc condițiunile.

Art. 48. p. 2 a. 1. din legea contribuțiunilor directe, care prevede ca sunt supuși impozitului cu cotele prevăzute în acelaș articol din lege, acei meseriași care îndeplinesc cumulativ următoarele condițiuni:

— Patronul atelierului să posede carte de meșter și să conducă singur atelierul;

— să nu aibă sau să folosească o energie mai mare de 10 h. p.

— să nu întrebuințeze mai mult de 10 salariați. In acest număr se socotesc și ucenicii a căror calitate se dovedește cu contractele de ucenicie, precum și membrii de familie folosiți în atelier;

— să nu dea de lucru în afară atelierului;

— să nu desfacă produsele în afară atelierului prin magazinele de desfacere, voiajor comercial și depozit de consignație;

— să nu vândă și produse cumpărate;

*

Decizia fixează și normele de stabilire a impozitelor fixe pe exercițiul în curs.

Dr. Corneliu Gancevici
și-a mutat cabinetul de consultațiuni pentru
boli de piept,
în str. Banu 16
(prin Lăpușneanu)
și consultă numai Luni, Miercuri și Sâmbătă de la orele 11—14.

CUMPĂRĂM un dulap de fier, pentru acte.
Adresați: „Sovromtransport"
Stația C. F. R. Socola
Tel. 2589 orele 8-10 dim.

Abonați-vă la „Opinia"

ULTIMA ORA

Guvernul reacţionar
al Chinei meridionale, vinde bogăţiile ţării americanilor

NANKING 20. (Rador) — Un ziar care apare la Hang-Kong publică o informaţie cu următorul cuprins:

După vânzarea de către guvernul din Nanking a resurselor Chinei meridionale şi a unui mare număr din zăcămintele de minerale din insula Hainan şi a celor situate dealungul liniei de cale ferată Canton-Hanken, s'a încheiat de curând o nouă tranzacţie secretă cu privire la cedarea către americani a zăcămintelor de minerale din provincia Kuantung.

In cercurile de pe lângă guvernul din Nanking, se declară că agenţii americani fac dese vizite în regiunile acestei provincii, pentru a studia topografia terenului şi zăcămintele de minerale.

In deosebi, ei proectează exploatarea minereurilor de wolfram şi de fier.

Toate aceste indicii — continuă ziarul — dovedesc că s'au luat toate măsurile pentru transformarea unei părţi a provincei Kuantung în regiuni miniere şi strategice americane.

Populaţia din aceste regiuni refuză însă, să muncească pentru guvernul din Nanking şi imperialiştii americani încheie ziarul.

Extinderea grevelor în Japonia

TOKIO 20 (Radio).— Primul ministru Ashida a ameninţat pe muncitorii japonezi aflaţi în grevă cu arestarea în massă.

In momentul de faţă, muncitorii din mai multe sindicate se află în grevă, în Japonia, cerând sporirea salariilor, în urma creşterii cu 70 la sută a preţurilor.

Noi succese
ale armatei populare chineze

NANKING 20 (Rador) Armata populară chineză a pătruns în Padting, capitala provinciei Hopei, în timp ce artileria sa bombardează Taituan, capitala provinciei Shcusi.

In provincia Shantung, trupele Kuomintangului au fost alungate din Lichang, ultima staţiune de cale ferată înaintea capitalei provinciei Tsinan.

Toate comunicaţiile cu acest oraş sunt întrerupte, iar uzina electrică utilizează în loc de cărbune, mari stocuri de hârtie monetă, emisă de guvernul lui Cieng-Kai-Shek.

Comisiile de disciplină
în învăţământul primar şi secundar

Monitorul Oficial de azi publică alcătuirea comisiilor de disciplină a învăţământului primar şi secundar. Iată compunerea lor:

Comisiunea de disciplină a înv. primar

Preşedinte: D. Carp Greceanu, dir. înv. primar.

Membrii: D-nii: Bahrim Const. deleg. Uniunii Sind. Ionescu Ghiuvelnia, Albu Marin şi Georgescu Dumitru, inspector general.

Secretar: d-ra Coman Sabina.

Comisiunea de disciplină a inv. secundar

Preşedinte: D-l Czako Laurenţiu, secretar general pentru naţionalităţile conlocuitoare.

Membri: D-l Dumitriu Alexandru, Iorgu Stoian, Georgescu Dumitru, inspector generat, d-na Benary Lenormanda, inspectoare generală, deleg. a Uniunii Sindicatelor (membri de drept).

Secretar: Dl-l Popescu Dumitru-Olt, şef serviciu.

Incercare
de atentat la viaţa secretarului general al Partidului Comunist Japonez

TOKIO 20 (Rador).— Luni 19 Iulie s'a încercat un atentat la viaţa lui Kynichi Tokuda, secretarul general al Partidului Comunist din Japonia şi membru al Dietei japoneze.

Consilierul economic
al R.P.R. dela Berna continuă să fie arestat

BERNA 20. (Rador) — Consilierul Economic al Republicii Populare Române la Berna, dl. Solvan Viţianu continuă să fie arestat.

In semn de protest împotriva persecuţiilor şi maltratărilor barbare îndreptate împotriva sa de autorităţile elveţiene, dl. Consilier Solvan Viţianu a declarat greva foamei.

El se află astăzi în a şaptea zi de grevă a foamei.

Alegeri generale
în China eliberată

Shensi de Nord 20.— (Rador) Postul de radio „China Nouă" a anunţat Luni alegerile generale pentru Adunarea Naţională a regiunilor eliberate.

Principala misiune a Adunării Naţionale va fi formarea unui guvern al Frontuiui Naţional în regiunile eliberate.

Inflaţia creşte
în China centrală

SHANGHAI 20. — (Rador)

Directorul Băncii Centrale a Chinei a anunţat la conferinţa de presă ţinută în ziua de 18 Iulie, că s'au emis noui bancnote în valoare nominală de 500 mii, un milion şi cinci milioane dolari chinezi.

Se anunţă că preţurile continuă să crească la Shanghai şi că magazinele au trebuit să schimbe preţurile mărfurilor, de mai multe ori în aceiaşi zi. Dolarul american costă în prezent 7.500.000 dolari chinezi.

Organizaţie unică
de tineret în Polonia

VARŞOVIA 20. — (Rador) **Congresul de unificare a organizaţiilor democaatice ale tineretului studenţesc din Polonia, care s'a întrunit în** oraşul Wroklaw, şi-a terminat lucrările.

Congresul a hotărît să constituie o Uniune unică a Tineretului Studenţesc din Polonia.

Statele Unite fac tot posibilul
pentru renaşterea militară a Japoniei

SHANGHAI 20 (Rador).-Ziarul „Takungpad" **arată că, Consiliul provinciei Kwantung a publicat un protest împotriva politicii americane de ridicare a Japoniei agresive.**

„Cu tot lungul şir al acţiunilor agresive ale imperialismului japonez, în cursul ultimilor 60 de ani şi suferinţelor îndurate de poporul chinez în războiul chino-japonez declară protestul, — Statele Unite fac în prezent tot posibilul pentru a favoriza renaşterea militară şi economică a Japoniei".

Politica americană actuală de ajutorare a Japoniei este calificată de Consiliu drept o violare flagrantă a declaraţiei dela Potsdam şi a hotărîrilor Comisiunii pentru Extremul Orient.

PIERDUT Buletinul dela Biroul Populaţiei Tg. Frumos pe numele Ileana Hotin. Il declar nul.

PIERDUT Bulet nul dela Biroul Populaţiei Tg. Frumos pe numele Gh. Apeton. Il declar nul.

In cei mai strict „secret"

Reprezentanţii „blocului occidental"
s'au întrunit la o nouă conferinţă

HAGA 20.— (Rador) In ziua de 19 Iulie s a deschis la Haga „în cel mai mare secret" conferinţa miniştrilor de afaceri străine ai Marei Britanii, Franţei şi ţărilor Benelux.

Conferinţa tratează probleme cu caracter strategic ca de exemplu cele privind Germania şi coordonarea „Apărării" coloniilor din Asia de sud-est şi Africa,

Dl. Bidault, ministrul de afaceri străine al Franţei, Sperak, şeful delegaţiei belgiene, Bevin, şeful delegaţiei britanice au refuzat să facă vreo declaraţie despre scopurile Conferinţei.

După cum arată ziarul „Volskcourant", purtătorul de cuvânt al Ministerului de Afaceri Străine al Olandei, a declarat că negocierele dela Haga se vor concentra mai cu seamă asupra problemelor politice în legătură cu Germania.

Corespondentul din Londra al acestui ziar arată că Statele-Unite şi Canada urmează să intre în pactul dela Bruxelles, imediat după încheierea conferinţei dela Haga şi că întreaga politică „militară" a acestor ţări va fi coordonată.

LONDRA 20 (Rador)—Cercurile americane din Londra au aflat în ziua de 17 Iulie că guvernul britanic a cerut din nou împrumut în cadrul Planului Marshall.

Un important discurs
al d-lui Nenni

ROMA 19 (Rador)—„Tass" transmite:

Luând cuvântul în Camera Deputaţilor pentru a-i răspunde lui De Gasperi, d. Nenni, preşedintele prupului parlamentar socialist, a spus. „Trebue să constat cu regret că guvernul nu a pronunţat nici un cuvânt care să dovedească înţelegerea evenimentelor care s'au petrecut sau care se petrec acum.

Am auzit eri pe domnul ministru al poliţiei, Scelba. vorbind despre încercările de a se folosi armata împotriva poporului. Guvernul a dovedit o neînţelegere completă a caracterului acestei greve, care a fost o mişcare spontană, provocată de reacţiunea poporului. Atunci când se loveşte într'un om pe care poporul muncitor îl consideră ca purtatorul său de cuvânt, greva generală devine o manifestaţie elocventă a maturităţii politice a clasei muncitoare şi acest lucru trebuie să fie înţeles. Guvernul declară dimpotrivă că pregăteşte legi îndreptate împotriva grevelor.

Vă înşelaţi, a continuat d. Nenni, considerând că tulburările populare sunt lichidate şi că totul s'a sfârşit numai pentru că Confederaţia Generală a Muncii a luat hotărîrea înţeleaptă de a pune capăt grevei.

Partidul muncitoresc polon
nu va participa la congresul P. C. I.

VARŞOVIA 18 (Rador).—P.A.P. transmite: Comitetul central al Partidului muncitoresc polonez a publicat Sâmbătă la Varşovia urmstorul comunicat:

Comitetul central al partidului muncitoresc polonez a primit din partea Comitetului central al partidului evmunist din Iugoslavia invitaţia de a participa la cel de al 5-lea congres al partidului comunist din Iugoslavia şi a hotărît, după luarea în considerare a acestei ievitaţii, să nu o accepte.

ORA 12
In urma ordinului Consiliului de Securitate

Luptele din Palestina
au încetat la miezul nopţii

Telegrama trimisă contelui Bernadotte de Shertok

TEL AVIV 20.—(Rador). Tass transmite:

După cum anunţa postul de radio „Vocea lui Israel", ministrul de afaceri străine, d. Shertok, a trimis în ziua de 18 Iulie urmatoarea telegramă mediatorului Naţiunilor Unite, d. Bernadotte:

Dat fiind că mai rămâne puţin timp până la începerea armistiţiului şi răspunsul arabilor nu a fost încă anunţat, guvernul statului Israel a hotărît să transmită tuturor comandanţilor trupelor Israelului ordinul de încetare a ostilităţilor pentru orele 19, ora stabilită de dv. Trupele Irsaelului vor relua ostilităţile numai dacă cealaltă parte le va continua.

Şi arabii au ordonat încetarea focului

CAIRO 20.—(Rador). France Presse transmite:

Guvernul egiptean a ordonat ca trupele sale să înceteze focul în Palestina, cu începere de Duminică, orele 15 (G.M.T.), aşa cum fusese cerut de către Consiliul de Securitate al ONU-lui.

* * *

DAMASC 20.—(Rador). Asociated Press transmite:

Liga arabă a dispus încetarea focului în Palestina cu începere de Duminică orele 15 (GMT).

Membrii Legaţiei iugoslave
din Washington
dezavuează politica conducătorilor P.C.I.

BELGRAD 20. — 15 membri ai Legaţiei iugoslave din Washington şi 2 membri reprezentanţi ai iugoslaviei pe lângă Organizaţia Naţiunilor Unite au semnat o declaraţie comună prin care dezavuează politica actuală a conducerii Partidului Comunist din Iugoslavia şi se declară de acord cu rezoluţia Biroului Informativ

Oamenii muncii din Italia
îşi consolidează organizaţiile Sindicale
Comunicatul C. G. M. din Italia

ROMA 20. — In urma acţiunii scizioniste a grupului catolic, Confederaţia Generală a Muncii din Italia a dat un comunicat prin care precizează că îşi va păstra structura sa de largă concentrare muncitorească. In acelaş timp, C. G. M.-ul din Italia a dat un apel oamenilor muncii din Italia, prin care îi îndeamnă să-şi consolideze organizaţiile sindicale.

* * *

ROMA 20.—Din ordinul Ministerului de Interne Scilba, au continuat represiuni împotriva celor care au participat la greva generală.

* * *

ROMA 20.—In oraşul Torino a izbucnit o nouă grevă a muncitorilor

ANUL 40 — Nr. 557

ABONAMENTE

3.0 . . . . . . 3 lun
5,000 Intreprinderi, autorități pe un an

Atelierele tipografice
IAȘI, STR. ȘTEFAN CEL MARE 50-52

4 Pagini 4 Lei

OPINIA

ZIAR POPULAR COTIDIAN

Joi 22 Iulie 1948

Redacția și Administrația
IAȘI, STR. ȘTEFAN cel MARE Nr. 52

TELEFOANE

Redacția . . . Nr. 1209
Administrația . . . 2043
Serv. de noapte . . . 2088

Director C. R. GHIULEA

BIBLIOTECA UNIVERSITATII IAȘI

Bun venit!

Delegația guvernamentală ceho-slovacă având în frunte pe premierul A. Zapotocky a sosit în București în vederea semnării unui tratat care să legitimeze sentimentele de adâncă prietenie ce animă popoarele noastre, rezultat al unei lupte de veacuri și al comunității noastre de interese și năzuinți.

Vizita înalților oaspeți cehoslovaci, reprezentanți autentici ai popoarelor prietene, are ca obiectiv împlinirea dorinței fierbinți a popoarelor din această parte a Europei de a asigura pacea și a creea condiții optime pentru desfășurarea muncii în vederea construirii unei societăți noi, superioare.

Vizita delegației guvernamentale cehoslovace are ca scop întărirea frontului popoarelor luptătoare pentru pace pentru a putea ține, cu și mai mult succes piept reacțiunii internaționale care, după expresia d-lui Antonin Zapotocky, premierul cehoslovac, vrea să refacă puterea militară Germaniei. Astăzi, când delegația popoarelor amice a pășit pe teritoriul tinerei noastre Republici, se cuvine să amintim trecutul nostru de luptă frățească împotriva imperialismului habsburgic, ajutorul dat de Armata Română pentru eliberarea popoarelor ceh și slovac, sprijinul susținut pe care, la Conferința de Pace, delegația ceho-slovacă l-a dat României.

Fii ai masselor populare, luptători loiali și consecvenți pentru binele și progresul popoarelor, guvernanții actuali ai celor două Republici, reprezentând voința unanimă a oamenilor muncii din țările lor, sunt hotărîți să lupte fără cruțare, împotriva tuturor acelora care ar încerca să se pue deacurmezișul drumului lor.

Tratatul care va fi semnat în București constitue, o confirmare a hotărîrii popoarelor noastre de a păși mai departe pe drumul pe care singure și le-a ales, pe drumul democrației populare spre socialism.

Tratatul care va fi semnat în București constitue o confirmare a voinții de pace de care sunt animate popoarele noastre.

Tratatul care va fi semnat în București constitue o dovadă a clarviziunii și vigilenței popoarelor noastre împotriva tuturor celor ce atentează la liniștea și fericirea lor.

De aceia, în clipa, când delegații Republicei prietene și democrate au sosit în Capitala țării noastre, poporul român, ca un singur om, îi urează bun venit!

I. L.

Munca de refacere a Patriei, — preocuparea tuturor cetățenilor Sovietici

Până la 25 Iulie crt.

Vor funcționa în jud. Iași toate Agențiile B. N. R.

Credite ieftine pentru agricultor. Depunerile spre fructificare Cvuantumul dobânzilor

Guvernul Republicii Populare Române, în dorința de a schimba vechea mentalitate în acordarea creditelor în massa țărănimii muncitoare și a meșteșugarilor, a încredințat Băncii Naționale — prin Comisiunea Ministerială de Redresare Economică — sarcina înființării în mediul rural a cât mai multe agenții.

Infințarea acestor agenții în comunele rurale are un scop dublu: să vină în ajutorul agricultorilor, cărora li se acordă credite eftine și imediate, să dea posibilitatea populației rurale să-și depună spre fructificare prisosul muncii lor.

Șapte agenții în jud. Iași

In acest scop, în județul Iași se vor înființa șapte agenții și o secție specială în orașul Iași.

Aceste agenții cuprind următoarele comune: Agenția specială Iași: Copou, Aroneanu, Golăești, Vânători, Rediu Tatar, Uricani, Miroslava, Tomești, Osoi, Țuțora, Hoboca, Bosia, Lețcani, Bacium.

Agenția Probota: Probota, Hermeziu, Țigănași, Popricani, Sculeni. Agenția Bivolari: Bivolari, Glăvănești, Andrieșeni, Roșcani. Agenția Șipote: Șipote, Plugari, Fântânele vechi, Viadeni, Coarnele Caprii, Agenția Tg. Frumos: Tg. Frumos, Războeni, Belcești, Băiceni, Buznea, Braești, Lungani, Costești și Strunga. Agenția Pd. Iloaie: Podul Iloaie, Românești, Movileni, Gropnița, Focuri, Erbiceni, Sinești, M dârjac, Popești, Dumești. Agenția Voinești: Voinești, Mogoșești, Cornești, Horlești. Agenția Poeni: Poeni, Pocreaca, Costuleni, Prisacani, Ciurea.

Până în prezent s'au înființat și lucrează secția specială Iași precum și Agențiile Podul Iloaie, Șipote și Probota, — urmând ca celelalte să funcționeze până la 25 Iulie cor.

Având-se în vedere distanțele până la Agențiile B.

(Continuare în pag. 3-a)

O revistă englezească despre situația din Italia

Revista englezească „The Economist" face parte din acea categorie de publicații care își îndeplinesc cu sfințenie rolul pentru care au fost create: de a apăra și de a menține un curent de opinie publică în favoarea intereselor „vitale" ale trusturilor și imperialismului peste mări și țări.

Nu-i vorbă, aceeași misiune o au și celelalte reviste, surori care se intitulează cu mare pompă drept „socialiste"

Dar vedeți că acestea din urmă o fac sub o formă mai voalată; este vorba și de tact diplomatic.

Astfel, în timp ce „The Economist" vorbind despre situația din Palestine nu se sfiește să discute în limbajul imperialist despre „petrolul și drumurile strategice care trebuiesc apărate cu orice preț", alte reviste „întru luptă" prezintă aceeași idee sub titlul de „Stabilirea unui echilibru între arabi și evrei". Ba mai mult chiar; unele ziare au început să pregătească opinia publică pentru un „spirit de adevărată colaborare care trebuie să existe între cele două imperialisme, englez și Yankeu în problemele din Orientul Apropiat.

Cu alte cuvinte, capitalismul englez mai slab, trebuie să-i cedeze locul celui american, mai puternic.

Se pare însă că săptămâna trecută cei dela „The Economist" și în speță patronii lor, marea finanță atotputernică din capitala Marei Britanii, au fost cuprinși de panica. Grevele uriașe din Italia, protestele unanime ale întregei omeniri progresiste împotriva metodelor și sistemului neofascist din Italia le-au arătat acestora că toate calculele de subjugare și de cotropire făcute în dosul ușilor capitonate se clatină.

Iată ce spune comentarul extern al revistei „The Economist" asupra situației din Italia:

„Participarea milioanelor de oameni ai muncii la recentele greve de protest din Italia dovedește unitatea muncitorimii italiene.

Aceasta mai dovedește cât de șubrede sunt rezultatele obținute în alegerile trecute".

Desigur că rândurile de mai sus, pe lângă că ele confirmă un fapt cunoscut de toată lumea, au ca scop să atragă atenția conducătorilor imperialiști asupra șubreziei situației lor în țările din „zona dolarului".

Ei vor căuta să intensifice campania împotriva sindicatelor, vor căuta să-și introducă cozile lor de topor, iar mai târziu vor întări și mijloacele de intimidare armată.

Muncitorimea din Italia însă, cași cea din Franța și din celelalte țări din „blocul Occidental" veghează.

Nimic nu se mai poate întreprinde peste capul popoarelor și împotriva voinței lor.

Rostul uriașelor greve din Italia, tocmai acesta a fost.

Z. SANDU

Creionări

„Fericire chinezească"

Nu de mult postul de radio Londra, vorbea într'una din transmisiunile sale de viața fericită, de care „fii cerului" din regiunea ocupată de armatele Kuomintangului ale lui Ciang-Kai-Sek se bucură.

In ciuda afirmațiilor postului Londra o revistă ilustrată englezească dă o serie de informații pe care le vom traduce mai jos pentru a ilustra de exemplu viața „fericită" a intelectualilor din teritorul de subt influența directă a Wall-Streetului:

„Wang-Shiao-Hsiang a fost profesor la Universitatea din Nanking. A fost dat afară din slujbă.

Din cauza mizeriei a fost nevoit să fure câteva obecte dintr'un magazin.

IG.

(Urmare în pag. II-a)

Soc. de Stat Romcereal

Infiinţează numeroase magazii în județul Iași care vor servi la depozitarea cerealelor

Alte măsuri pentru buna reușită a colectărilor

Dacă în unele județe din țară a început treerișul și odată cu el operațiunile de colectare, județul nostru a rămas cam în urmă din cauza timpului neprielnic. Aceasta nu înseamnă însă că țărănimea muncitoare, conștientă de importanța, pentru dânșii și întreaga clasă muncitoare din RPR, a unei recolte bune și a strângerii ei de pe câmp, nu se străduește să îndeplinească această muncă.

Așa că în județul Iași secerișul este în toiu, urmând ca peste puțin timp să se înceapă operațiunile de treriș.

Măsurile luate de Romcereal

Având-se în vedere faptul că treerișul se apropie, deci și colectările, Societatea comercială de Stat „Romcereal" agenția Iași care este anul acesta însărcinată cu colectările, a luat din timp măsuri pentru curățirea și repararea magaziilor care vor adăposti cerealele. Deasemeni a întocmit cu ajutorul organelor CFR planul pentru ca transporturile dela magaziile centrelor de colectare să fie asigurate și să se facă în perfectă ordine.

L. S.

(Continuare în pag. 3-a)

Cupa Unității Tineretului a scos la iveală, noui talente sportive la Iași

Complectări și comentarii pe marginea competițiilor de Duminică.

Selecționații la foot-ball

Soorțescu (UTM), Schvartz (U. T. M), Pricop (Armata), Gheorghiu (U.T.M), Nestor (UAER) Popa (Armata), Nimițeanu (UAER) Cessa (UAER), Mereuță (UTM), Nistor (U. N.S.R.) Brumă (UTM).

Rezerve: Cojocaru (Armata), Tonea (UTM) și Căruntu (UAER).

Wolley masculin

Nistor (UNSR) Ștefănescu (UNSR), Cijevschi (UNSR,) Segall (UNSR), Grossu (UTM), Albin (UTM).

Rezerve: Popovici (UNSR) și Iorgă heseu (UAER).

Wooley femenin

Michel (UAER), Poleacu (UAER), Capri (UNSR), Duda (U.U.S.R,), Abunei (UAER) Guragata (UNSR).

Rezervă: Coșeru (UTM),

Box

cat. minimă: Ungureanu O.
hârtie: Parabina Ion.
muscă: Tonegaru C.
cocoș: Buzac Ion
pana: Mult.
ușoară: Jelescu Puiu.
semi-mijlocie: Dincă Th.
mijlocie: Dănilă S.

Participare masivă

La competițiile de Duminică au asistat în general circa 800 persoane.

Participarea tinerilor la respectivele probe, a fost următoarea:

100 m.—8 tineri
500 m. (fete)—6 tinere
Inalțime fete—6 tinere
Inalțime băieți—8 tineri
Lungime fete—6 tinere
Lungime băieți—3 tineri
800 m. băieți—8 tineri
Greutate băieți—8 tineri
80 m. fete—6 tinere
4x100 stafeta băieți—16 tineri
3000 m. băieți—8 tineri
Stafetă balcanică—8 tineri
Foot-ball: 44 tineri
Wolley masculin—24 tineri
Wolley femenin: 18 tinere.

(Continuare în pag. 2-a)

Mărfuri sosite din U. R. S. S.

In ultimul timp, transporturile de mărfuri importate din U.R.S.S. ce intră în țara se intensifică pe zi ce trece.

Astfel numai în zilele de 18—19 Iulie crt. au intrat în țara prin punctul de frontieră Ungheni următoarele cantități de mărfuri:

2.125.000 kg. cocs metalurgic, 245.100 kg. cărămizi refractar, 12.000 kg. asbest și 8.0 0 kg. fosfor.

Aceste mărfuri au fost descărcate și înregistrat la vama Socola-Roșie de unde vor fi îndrumate la destinație.

Lichidarea unor categorii de debite, în timpul lunii în curs

In privința lichidării debitelor asupra unor categorii de impozite directe în cursul acestei luni, au fost date următoarele instrucțiuni de urmărire agenților dela Administrația Financiara:

1. Vor fi lichidate debitele directe (succesiuni, echivalent și impozitul unic de 10 la suta etc...) restante, încasându-se a 4-a rată din cele 6 rate fixate, pentru cei care au achitat în mod regulat ratele pe lunile precedente, fără calcularea majorărilor prevăzute de art. 194.

2. Cei ce nu au plătit ratele respective, dacă plătesc în luna Iulie 1948, întreaga rămășiță cu care sunt trecuți în rol, plățile se consideră făcute în termenul și condițiunile ordinului circular susmenționat, adică debitele se vor lichida fără majorările prevăzute în art. 194.

3. Impozitele pe curent și rămășiță datorate de contribuabilii care au încetat activitatea vor fi lichidate.

4. Intreprinderile naționalizate datorează toate impozitele directe și indirecte, restante și pe curent, fără nici-o excepție, cu singura deosebire privind amenzile cuprinse în actele de contravenție pentru care s'a acordat o suspendare până la noi dispozițiuni.

5. Organele fiscale vor verifica regisirele pentru evidența plății acestor impozite, dresând acte de contravenții întotdeauna și imediat în cazurile unde se va constata că nu au fost respectate termenele de plată și condițiunile fixate de legile pentru organizarea impozitelor respective.

Succesele obținute de oamenii muncii din U. R. S. S.

în îndeplinirea planului de Stat pentru refacerea și desvoltarea economiei naționale a U.R.S.S. pe anul 1948, trimestrul al doilea Comunicatul Comisiunii Planului de Stat al U. R. S. S.

MOSCOVA 19 (Rador) — Tass transmite;

Comunicatul Comisiunii Planului de Stat al URSS despre rezultatele îndeplinirii planului de stat pentru refacerea și desvoltarea economiei naționale a URSS pe anul 1948, trimestrul al doilea.

Activitatea industriei, agriculturii și transportului, volumul marilor lucrări și al comerțului de detaliu în cel de al doilea trimestru al anului 1948 se caracterizează prin următoarele cifre:

Indeplinirea planului de producție în industrie:

Planul de producție în cel de al doilea trimestru al anului 1948 la producția brută a industriei a fost îndeplinit de ministere, după cum urmează:

Ministerul Siderurgiei 111 la sută, Ministerul Industriei metalelor neferoase 110 la sută, Ministerul Industriei Carbonifere din regiunile de vest 103 la sută, Ministerul Industriei carbonifere din regiunile de răsărit 100 la sută, Ministerul Industriei petrolifere din regiunile sud-vestice 107 la sută, Ministerul Industriei petrolifere din regiunile de răsărit 110 la sută, Ministerul industriei chimice 115 la sută, Ministerul industriei electrice 114 la sută, Ministerul industriei de automobile și tractoare 110 la sută, Ministerul Industriei de mașini unelte 108 la sută, Ministerul construcțiilor de mașini și aparate 112 la suta, Ministerul industriei de mașini agricole 105 la sută, Ministerul industriei de materiale de construcție 114 la sută, Ministerul industriei forestiere al URSS 121 la sută, Ministerul industriei de cauciuc 115 la sută, Ministerul industriei textile al URSS 102 la sută, Ministerul industriei alimentare al

Continuare în pag. 2-a

Filmul

CAPITOL: „SIRENA"

De amploarea pe care a atins-o filmul cehoslovac de stat, ne-a convins filmul de săptămâna aceasta „Sirena" care a venit să se adaoge ca o nouă strălucită creaţie după celelalte două filme din acelaş producţie pe care le-am văzut până acum: „Nimeni nu ştie nimic" şi „Vei reveni".

„Sirena" este un episod de un dramatism covârşitor din lupta revoluţionară a muncitorilor din minele din Kladno la 1889.

Este vorba de un emoţionant episod din lupta pentru dreptate a muncitorilor care-şi cereau cele mai elementare drepturi: ziua de muncă de 8 ore şi mărirea salariilor dela conducătorii fabricei care se huzureau într'un lux şi un desfrâu scandalos. Intâmplările sunt poate aceleaş din toate colţurile lumii, unde au existat muncitori robiţi în fabrici, patroni lacomi şi jandarmi care să-i apere. Peste atmosfera sumbră de suferinţă şi de revoltă a micului orăşel se aude glasul vibrant al sirenei care-i cheamă pe muncitori la lucru, sirena sub semnul căreia oamenii luptă şi sunt omorâţi sau închişi pentru dreptate. Este sirena spre care mama căreia i-a fost omorâtă fiica, şi i-a fost întemniţat soţul şi fiul se adresează strigând: „Degeaba urli, glasul nostru va fi mai puternic decât al tău!"

Filmul ne prezintă cu mijloacele unui realism nefalsificat încă o pagină din tradiţie veche de luptă a poporului muncitor cehoslovac. Şi este marele merit al filmului de a fi putut reda ca o calitate excepţională viaţa clocotitoare, plină de luptă, de frământări a minerilor din Kladno. Sunt scene cu adevărat extraordinare (şi nu ne temem că vom cădea în superlative ca: urmărirea patronului în faţa casei sale de către lucrători, izbucnirea revoltei odată cu procesiunea religioasă, devastarea locuinţei bogătaşului etc. etc. Sunt scene pe care numai un regisor de talia lui John Ford le-ar fi putut realiza în clipele sale cele mai inspirate şi pe care regisorii cehoslovaci Otakar Parik şi Stekil Karel le-au realizat într'un stil realist direct prinzând în unghiul aparatului scene care arată superioritatea realismului asupra oricărui altă încercare de artă. In afară de momentele de revoltă, filmul are scene de mare poezie, poezia naturii, poezia muncii aprinsă în cuptoare.

„Sirena" este un poem înălţător al jertfei celor care au crezut în dreptate şi libertate. O acţiune încordată în care sunt reliefate principalele cerinţe ale cinematografiei din care nu lipseşte nici ceeace unii numesc „trepidaţie" este un alt element caracteristic al filmului acompaniat de muzica sugestivă pătrunzătoare a cunoscutului compozitor K. O. Burian. Filmul este un exemplu concludent de superioritatea unei industrii de filme naţionalizate şi dovedeşte odată mai mult că filmele americane nu numai că pot fi egalate dar sunt şi depăşite.

„Sirena" este un film excepţional pe care-l recomandăm ca pe cele mai bune realizări ale săptămânei.

CRONICAR

PUNCTE

Izo Schapira

talentatul regisor al teatrului IKUF ne-a dat o serie de preţioase informaţii cu privire la activitatea acestui teatru. Astfel d-sa ne-a declarat că după întoarcerea din turneu, teatrul IKUF va reprezenta pe scena din Bucureşti, o comedie de Goldfaden şi piesa lui Schiller „Amor und Kabale".

„Paharul cu apă"

turneul Teatrului Naţional din Iaşi şi-a întrerupt spectacolele întorcându-se în localitate.

Durata filmelor

americane a fost redusă de la 93 la 88 de minute la Holywood.

Astfel se face o nouă reducere a cheltuelilor şi o sporire considerabilă a câştigurilor producătorilor americani în dauna spectatorilor.

Ştiri cinematografice

JEAN GABIN a terminat împreună cu Isa Miranda un nou film intitulat „Zidul datornicilor" în regie îndrăzneţului René Clement.

„HAMLET" cu Lavrence Olivier în rolul principal este ultima producţie a studiourilor engleze.

„OCHII VIITORULUI" se numeşte ultimul film al lui Jean Delannoy („Simfonia Pastorală") care are ca interpreţi principali într'un scenariu cu o temă progresistă pe Michele Morgan, Jean Marais şi René Simon.

O pânză în depărtare

Filmul sovietic turnat după cunoscutul roman al lui Valentin Kataev se bucură de succes considerabil la Paris aşa cum ne relatează revista de cinema „L'écran française".

Filme şi publicul

Iată ce filme au cel mai mare succes la Paris, după o revistă franceză: „Paisà" (filmul resistenţei italiene"), „Paris 1900" (documentul unei epoci franceze), „Asasinii sunt printre noi" (filmul german văzut la Iaşi), „O pânză în depărtare" (film sovietic), „Bomerang" (film progresist a lui Orson Wells) etc.

După cum se vede filmele americane de scandal sau cu gangsteri au avut un veritabil eşec în faţa publicului.

„Poeme politice"

se numeşte un nou volum de poezii ale lui Paul Eduard apărut recent la Paris cu o prefaţă de Louis Aragon, volum care deşi apare după o puternică lovitură primită de poet prin moartea soţiei sale Nusch Eduard, este plin de vitalitate şi luptă împotriva menantolismului şi corupţiei americane în Franţa.

„Parallele 50"

în ultimul său număr cuprinde un bogat material beletristic şi informativ privind viaţa politică şi culturală din peninsula balcanică.

Louis Jouvet

celebrul actor francez a obţinut un succes extraordinar jucând cu trupa sa la Praga „Şcoala femeilor" de Molière pe scena teatrului Vinohrady.

„Avarul"

de Molière s'a jucat deasemenea la Praga cu marele artist ceh Vladimir Repa în rolul lui Harpagon.

M'am născut ieri

piesa lui Garson Kanin jucată de Teatrul Poporului la Iaşi. S'a jucat şi la Praga pe scena teatrului municipal „Komorni Divadlo".

Sport

Cupa Unităţii Tineretului a scos la iveală, noi talente sportive la Iaşi

— Urmare din pag. I-a —

In total au participat deci 182, tineri.

La întrecerile de Duminică dimineaţă, au asistat printre alţii, d-nii:

Pucă, din partea judeţenei P.M.R. Răzleţ, din partea F.N.T.D.R, Bejan, din partea F.N.T.D.R.

Oficialii

Cronometrori la probele de atletism au fost d-nii:

Weisselberg Marius, resp. technic al judeţenei O. S. P., prof. Gheorghiu, muncitorul Pokol şi Paul Iţicovici.

Comisiunile de selecţionare

Comisiunile de selecţionare au fost alcătuite din d-nii:

LUIZA ERNST

Wolley-ball

Ing. Forşt, Nicu Grossu, Puiu Bogza şi d-na Angelescu.

Foot-ball

Jules Meyer, Paul Iţicovici şi ing. N. Boţan.

Noui talente sportive au ieşit la iveală

Am avut ocazia să descoperim o serie de reale talente, printre cei participanţi la întrecerile de Duminică. Să-i luam pe rând:

Foot-ball

Am remarcat cu deosebită satisfacţie, că printre elevi se găsesc suficiente elemente talentate.

Exemplul ni le-a oferit Nestor,—un elev—pare-ni-se la Lic. Aplicaţie—care a jucat mai mult decât perfect, dând randamentul maxim în postul destul de dificil, de stopper. Deasemeni, soldatul Cojocaru care a apărat cu destulă competenţa buturile reprezentativei D.

Wolley masculin

Pe David Popovici îl ştiam un perfect jucator de foot-ball Duminica, „Pappy" ne-a arătat că, cunoaşte ceva şi din wolley putem spune chiar un capitol destul de vast—precum şi atletismul.

Elevul Iordăchescu s'a făcut remarcat deasemeni.

Wolley femenin

Poleacu este o elevă din Suceava. Ea s'a stabilit în oraşul nostru şi va urma probabil aici cursurile Eleva Poleacu este în momentul de faţă cea mai complectă jucătoare de wolley din Iaşi. Ridicătoare ideală, trăgătoare în aceiaş măsură, Poleacu se va clasifica—credem — chiar pentru finala dela Bucureşti. Alături de ea, Monica Capri este deasemeni una din puţinele jucătoare — bune — de Wolley-ball din Capitala Moldovei.

Atletism masculin

La aruncarea greutăţii deşi nu s'a stabilit un timp prea bun l-am remarcat pe Popovici, urmat de Schreiner, cei doi harnici foot-balişti ai Politechnicei, dealtfel singurii care au mai ramas în momentul de faţă, în localitate. La ştafeta 4 x 100, bunii sblt. Pricop, elevul Gheorghiu şi soldatul Marton.

Atletism fete

O muncitoare, o simplă tranditoare dela fabrica Victoria, a venit să concureze la proba de 500 m. N'avea nici tricou, nici pantofi speciali pentru alergare. Avea însă dragostea pentru această disciplină sportivă, pe care ea nu o practicase niciodată ci o văzuse doar ca simplă spectatoare. Şi mai avea ea încă ceva; voinţa şi entuziasmul de nestăvilit, caracteristic oamenilor muncii. S'a dat plecarea. Ţilichi Angela s'a detaşat în primele rânduri şi la sosire a fost prima. După consumarea acestui ultim act al probei de 500 m., mare a fost bucuria tovarăşelor ei textiliste, care au îmbrăţişat-o, felicitând-o pentru această performanţă. I. ŞTIRU

CFR Iaşi a realizat o victorie şi un draw la Bacău

Jucând la Bacău, Sâmbătă şi Duminică, cu Letea şi respectiv, Arius, C. F. R. Iaşi a realizat rezultatele: 5-5 în matchul cu Letea şi 1-1 în compania Arusului.

In formaţia ieşenilor au jucat Rugiubei şi Fl. Marinescu.

Goalul ieşenilor în matchul cu Arius a fost înscris de Nastea, ca capul.

Astăzi, festival sportiv la Strand

Astăzi după ameazǎ şi seara, are loc la Strandul Iaşi or un festival gimnastic-sportiv, organizat de Macaby. In program, numere de gimnastică, matchuri de ping-pong, wolley, etc.

OAMENI ŞI FAPTE DIN U. R. S. S.

O grădină „Miciurin" pentru copii

Centrala tehnică a căilor ferate din regiunea Moscovei a organizat o grădina tip „Miciurin" pentru copii. Grădina nu ocupă decât 500 m. pătraţi. Totuşi, pe aceasta suprafaţă mica se văd cele mai felurite plante: pomi fructiferi, flori de tot felul, tufişuri, legume, arbori decorativi.

Interesul copiilor pentru grădină este foarte mare. Multe lucrări ei le fac cu totul singuri. Acolo ei fac lecţii practice de botanică şi în acelaş timp se trezeşte interesul lor pentru cercetări ştiinţifice.

Grija pentru copii în U.R.S.S.

La 8 Iulie a. c. s'au împlinit 4 ani dela publicarea Decretului Prezidiului Sovietului Suprem al URSS „Despre mărirea ajutorului de Stat pentru femeile gravide, pentru mame cu mulţi copii şi mame văduve". Tot atunci s'a introdus denumirea onorifică „Mama-eroina", ordinul „Gloria materna" şi „Medalia maternităţii".

In URSS, mai mult ca oriunde, Statul poartă o deosebită grijă de mame şi copii. In anul 1947, de pildă, Statul a acordat mamelor cu mulţi copii ajutoare în valoare de 5 miliarde ruble.

In cei trei ani dela sfârşitul războiului, nu numai că s'au refacut instituţiile pentru copii existente înainte de războiu, dar s'au construit o mulţime de alte noui. Interesante sunt, de pildă, următoarele cifre: în anul 1913, în Rusia ţaristă, funcţionau în total 19 creşe pentru copii având în total 550 locuri. Actualmente creşele din URSS au 800 000 locuri. Copiii debili au un regim alimentar special.

In căminele pentru copii restaurate şi nou construite se educă cam 50 mii de copii orfani.

Pentru întreţinerea instituţiilor pentru copii, în primii doi ani ai planului cincinal s'au cheltuit aproape 7 miliarde ruble, în anul 1948 pentru acelaş scop s'au alocat aproape 5 miliarde ruble.

Un dar al Guvernului Sovietic pentru savanţii ţării

Pe malul râului Moscova, la 70 km. de Capitală, în mijlocul unei păduri seculare de brazi şi molifţi a răsărit un nou oraşel, format din 52 de vile confortabile, înconjurate, fiecare, de câte o frumoasă grădină. Construit după proiectul academicianului A. V. Şciusev, oraşelul este foarte bine amenajat: străzi asfaltate, apă, canalizare, o mică uzină electrică. Oraşelul este un dar al guvernului sovietic, facut savanţilor eminenţi ai ţarii. 38 din noui locatari s'au şi instalat în vilele lor, între ei se afla S. I. Vavilov, N. V. Ţiţin A. I. Abrikosov, N. D. Zelinski, etc.

Un nou tip de aparat de radio popular

Uzina de aparate de radio din Kiev a început să producă în serie un nou tip de aparate de radio detectoare „Volna".

Cu acest aparat se pot auzi toate posturile Ucrainei şi Moscovei. Marele lui avantaj este că e mic şi uşor transportabil. Tot aparatul încape într'o cutie.

Colectivul uzinei s'a obligat ca până la a 31-a aniversare a Revoluţiei să îndeplinească norma anuală, construind pentru cooperativele agricole 40.000 de astfel de aparate.

Infiinţarea unui club al vânătorilor şi pescarilor la Moscova

La Moscova există peste 30.000 de vânători şi pescari. Ei au hotarât recent să înfiinţeze un club, acolo se va ţine conferinţa iar vânătorii bătrâni vor îndruma pe începători prin sfaturi şi prin experienţele lor.

„Fericire chinezească"

— Urmare din pag. I-a —

El a fost arestat!".

„Li Iucn Kwei student la Universitatea din Nanking s'a sinucis înecându-se pentrucă nu avea bani pentru a-şi plăti taxele universitare".

„Conferenţiarul universitar Dr. Li Ting-Kwang s'a otrăvit, veniturile sale nepermiţându-i să-şi întreţină familia".

„Disperat din pricina mizeriei, profeşorul Du Su dela universitatea din Kwang Si s'a sinucis aruncându-se pe o fereastră".

„S'au mai sinucis deasemeni din aceleaş motive, celebrul profesor universitar de matematică Shih Hui din Tsing Hua, ca şi profesorul din Nankai Shing Mur Lan".

Sunt numai câteva din nenumăratele „fericiri" pe care le enumeră revista. Şi acestea nu sunt decât o consecinţă firească a mizeriei şi nenorocirei în care a fost aruncată China Kuomintangului de către americani care au înţeles să ajute populaţia înfometată cu... arme.

Spre a înlătura aceste aspecte luptă din ce în ce mai puternică şi mai victorioasă armată populară de eliberare a lui Mao Tse Dun, armata care va readuce imensul teritoriu al Chinei la o viaţă cu adevărat fericită.

Succesele obţinute de oamenii muncii din URSS.

— Urmare din pag. I-a —

URSS 111 la sută.

Intreaga industrie a URSS depaşeşte planul de producţie pentru cel de al doilea trimestru cu 6 la sută.

Progresul producţiei prevăzute în planul 1948 pentru prima jumătate a anului a fost depăşit cu 5 la sută

Creşterea producţiei industriale

Producţia articolelor principale industriale a sporit în cel de al doilea trimestru al anului 1948 în comparaţie cu cel de al doilea trimestru din anul 1947, după cum urmează: fonta 18 la sută, oţel 21 la sută, cupru 7 la sută, cărbune 13 la sută, ţiţeiu 15 la sută, energie electrică 16 la sută, locomotive 69 la sută, auto camioane 41 la sută, autoturbine 133 la sută, autobuze 53 la sută, utilaj metalurgic 82 la sută, maşini agricole 31 la sută, tractoare 114 la sută, treerătoare 117 la sută, îngrăşăminte minerale 24 la sută, cauciucul sintetic 82 la sută, ţăsetur bumbac 12 la sută, ciorap 18 la sută, grăsimi vegetal 41 la sută, săpun 40 la sută.

Totalul producţiei brute a întregii industrii a crescut în trimestrul II al anului 1948 cu 24 la sută în comparaţie cu trimestrul II al anului 1947.

Planul pentru reducerea costului producţiei industriale în trimestrul II al anului 1948 a fost depăşit.

Totalul economiilor faţă de plan, rezultând din reducerea costului producţiei industriale, se ridică în primele şase luni ale anului 1948 la 500 milioane ruble.

Creşterea producţiei agricole

Suprafaţa însămânţată pentru recolta 1948 a toate culturile agricole a fost sporită cu peste 11 milioane hectare faţă de aceea din 1947.

In sudul ţării se lucrează la strangerea recoltei. O bună recoltă de cereale, cu mult superioară faţă de aceea a anului trecut, s'a realizat în Ucraina, Republica moldovenească, Crimea şi Caucazul de Nord.

In cele mai multe regiuni centrale şi de vest ale ţării situaţia culturilor este bună sau satisfacătoare. In regiunile de Est şi de Nord ale URSS culturile se desvoltă normal.

Circulaţia de mărfuri pe căile de transport terestre, fluviale şi maritime

Incărcările zilnice pe căile ferate în cel de al doilea trimestru al anului 1948 au sporit cu 14 la sută faţă de cel de al doilea trimestru al anului 1947.

Circulaţia mărfurilor în transportul fluvial a crescut cu 27 la sută în comparaţie cu cel de al doilea trimestru al anului 1947 şi planul trimestrial al circulaţiei mărfurilor a fost îndeplinit cu 97 la sută.

Flota maritimă a transportat cu 12 la sută mai multe încărcături decât în trimestrul al doilea al anului 1947 cu toate că circulaţia mărfurilor a fost cu 2 la sută mai mică decât aceea prevăzută pe plan.

Creşterea marilor lucrări în economia naţională

Volumul total al marilor lucrări în prima jumătate a anului 1948, în întreaga economie naţională a depăşit pe acela al primei jumătăţi a anului 1947.

Desvoltarea comerţului

Vânzările de alimente şi produse industriale de către magazinele de Stat şi cooperativele de desfacere au sporit considerabil.

Vânzările de pâine au crescut în cel de al doilea trimestru al anului 1948 cu 50 la sută în comparaţie cu cel de al doilea trimestru al anului 1947, ale zahărului cu 83 la sută, ale cărnii cu 29 la sută, ale grăsimilor vegetale cu 40 la sută, ale produselor de cofetărie cu 29 la sută, ale ţesăturilor de bumbac cu 38 la sută, ale ţesăturilor de mătase cu 34 la sută, ale încălţămintei de piele cu 31 la sută.

Creşterea numărului muncitorilor şi funcţionarilor şi creşterea productivităţii muncii

In cel de al doilea trimestru al anului 1948, numărul total al muncitorilor din economia naţională a crescut cu peste 2 milioane oameni în comparaţie cu trimestrul II al anului 1947.

Productivitatea muncii în industrie a crescut cu 14 la sută şi anume: 27 la sută la construcţiile de maşini, 17 la sută în industria fierului şi oţelului, 11 la sută în industria cărbunelui.

Totalul salariilor în economia naţională a crescut în cel de al doilea trimestru al anului 1948 cu 8 la sută în comparaţie cu cel de al doilea trimestru al anului 1947.

In cel de al doilea trimestru al anului 1948, 400 mii de tineri muncitori au absolvit şcolile profesionale de pe lângă uzine şi au fost trimişi să lucreze în industrii şi construcţii.

Refacerea economiei în regiunile foste sub ocupaţie

Producţia brută a industriei în regiunile ce au fost supuse ocupaţiei, a crescut în cel de al doilea trimestru al anului 1948 cu 41 la sută în comparaţie cu cel de al doilea trimestru al anului 1947 şi anume: 19 la sută la producţia fontei, 51 la sută a oţelului, 55 la sută la laminatelor, 34 la sută la producţia energiei electrice, 37 la sută la sută la producţia cimentului, 20 la sută la producţia cărbunelui în bazinul Doneţului.

Valoarea lucrărilor centralizate de mari construcţii realizate în prima jumătate a anului 1948 s'a ridicat la 7,7 miliarde ruble.

Intrecerea socialistă generală în rândurile muncitorilor, colhoznicilor, intelectualilor, în industrii, pe şantierele de construcţii, la fermele colective, în staţiile de maşini şi tractoare, în fermele de stat ca şi succesele realizate în depăşirea planului în primul şi al doilea trimestru al anului 1948, dovedesc că toate ramurile economice au posibilitate nu numai de a îndeplini dar şi de a depăşi planul pe 1948, cel de al treilea an şi hotărîtor al planului cincinal de după război.

Abonaţi-vă la OPINIA

INFORMAŢIUNI

Trimişi în judecată pentru sabotaj

Organele Serviciului Judeţean Controi Economic din localitate a dispus trimiterea în judecata Instanţei de Sabotaj a comercianţilor Ion Călugăreanu şi Ion Mititelu din Piaţa Sf. Spiridon, pentru faptul de achiziţionare de mărfuri fără factură sau borderou, depăşire de preţ şi neetichetare.

Complectarea comisiei interimare a Crucii Roşii din Iaşi

In prezenţa unui delegat al Comitetului Central al Crucii Roşii din RPR, comisia interimară a Crucii Roşii din Iaşi a fost complectată.

Ea are următoarea componenţă: d-na Angela Casetti preşedintă, dr. Capri Marcel vice-preşedinte, invalid Radu Gheorghe secretar iar membrii comisiei interimare sunt: deputat Anastasia Anastasescu, Drăgan E., Mabiropol Mircea şi dr. I. Spânu.

— D-lui Ion Prigoreanu i s'a acordat unica semnătură cu dreptul special pentru lucrările de predare a portofoliului şi creanţelor sucursalei BNR-Iaşi către Agenţiile BNR.

Activitatea UTM-ului

S'a reorganizat clubul UTM-ului printr'un program regulat şi bine stabilit unde se desbat chestiuni de ordin politic, cultural şi artistic ai şcoalei de sport şi muzică, unde tinerii utemişti pot folosi timpul liber în mod plăcut.

*

Echipe artistice ale întreprinderilor se deplasează la sate, unde reprezintă diferite piese şi dansuri, desfăşurând astfel o vie activitate pe tărâm artistic atât în oraş cât şi în judeţ.

*

De aproape trei săptămâni se află la Vatra-Dornei, o coloniea tinerilor ucenici utemişti unde duc o bogată activitate profesională, sub supravegherea responsabililor trimişi de UTM-ul local.

*

Brigadierii care s'au întors din Lunca Prutului unde au lucrat o timp de trei luni, după o scurtă şedere în oraşul nostru, vor pleca pe şantierul Salva-Vişeu, unde îşi vor continua munca de reconstrucţie a ţării.

Cursuri de specializare pentru medicii de circumscripţie din Nordul Moldovei

Din iniţiativa Ministerului Sănătăţii, vor avea loc începând din ziua de 1 August a. c. cursuri speciale pentru medicii de circumscripţie din Nordul Moldovei.

Cu această ocazie, medicii de mai sus vor fi puşi la curent cu ultimele date de ştiinţei, fapt care le va uşura misiunea lor în activitatea de fiecare zi pe care o desfăşoară în mediul rural.

Au fost fixate pentru aceasta, trei centre care vor funcţiona simultan, la Iaşi, Bacău şi Botoşani.

La centrul Iaşi, vor urma cursurile medicii din judeţele Iaşi, Vaslui şi Huşi.

Durata cursurilor va fi de 14 zile.

Conferinţe pentru ridicarea nivelului profesional la CFR

Serviciul Profesional CFR. a organizat nişte cicluri de conferinţe în cadrul fiecărei unităţi, conferinţe care se ţin la Grupul Şcolar Profesional CFR.—Râpa Galbenă—de către şefii şi subşefii serviciilor, ingineri, tehnicienii încercaţi.

Până acum au avut loc două conferinţe. Prima a ţinut-o d. Ing. Onu Const. dela Serv. Telecomunicaţii cu subiectul „Magnetism şi electromagnetism" (dinamul electric), în ziua de 17 Iulie, orele 16-17.

D-nii Grigoraş Ioan şi Cioboturu Mihai, dela Serv. Economat Rg., au conferenţiat Duminică dela 9—11 despre „Tratarea şi manipularea actelor" şi „Resoarcele financiare".

Campania treerişului va începe la 26 Iulie

Măsurile luate în vederea bunei efectuări a muncilor agricole

Din cauza timpului nefavorabil, campania secerişului a întârziat în judeţul nostru.

Autorităţile de resort au luat însă toate măsurile necesare pentruca treerişul şi colectarea cerealelor să se facă în cele mai bune condiţii posibile.

120 de batoze, dintre care 101 din judeţul nostru şi 19 din judeţul Botoşani sunt pregătite pentru ca treerişul să se facă cât mai rapid.

Numai două batoze mai necesită anumite reparaţiuni, în 5 zile ele vor fi în stare de funcţie.

Judeţul a fost împărţit în 60 zone de treeriş după numărul hectarelor semănate cu păioase. Combustibilul este asigurat la fiecare centru.

Comisiunile comunale de colectare având sprijinul masiv al organizaţiilor de Partid, au verificat pe teren situaţia şi au stabilit cotele de predare ale fiecărui producător.

Planurile de colectare ale fiecărei comuni fiind întocmite, ele urmează a fi verificate de comisiile de plaşi.

Dacă timpul se va menţine favorabil, treerişul va începe pe ziua de 26 crt.

Carnet poliţienesc

Pungaşi de buzunar arestaţi în piaţa halei

In cursul zilei de eri, organele circ. IV poliţie fiind sesizate de locuitorii Marin Octavescu din com. Uricani şi Vasile Ursu din com. Şipote, că aflându-se în piaţa halei au fost victimele unor pungaşi de buzunar, a întreprins o puternică razie.

Cu această ocazie, au fost arestaţi cunoscuţii pungaşi de buzunar Mazăre D. şi Mazăre I. din Calea Călăţii 28 şi Mitica Alexa din str. Calugăreni 42.

Asupra fraţilor Mazăre au fost găsite portmoneele cu bani şi acte a reclamanţilor. Totodată a fost capturat şi borfaşul Anton Cruşeă din Bd. T. Vladimirescu, căutat de poliţie pentru două spargeri savârşite acum o lună.

Un ieşan atacat şi jefuit de bandiţi

D. Gh. Serban din strada Rahovei 41, a reclamat poliţiei că în cursul nopţii trecute, a căzut victimă unui îndrăzneţ atac banditesc.

Reclamantul arata în plângere, că în dreptul podului Tacu, în preajma orelor 23, a fost atacat de trei indivizi necunoscuţi înarmaţi cu cuţite, care l-au silit să le dea portmoneul cu bani, ceasul, inelele, pantofii, haina şi., pantalonii.

Intrucât păgubaşul a indicat unele semnalmente, brigada judiciară a intreprins cercetări de urgenţă pentru arestarea răufăcătorilor.

Capturarea unui periculos hoţ de vite

Organele poliţiei locale au reuşit în cursul zilei de eri să captureze un periculos hoţ de vite, urmărit de multa vreme. Este vorba despre individul Gh. Roşărescu originar din com. Bivolari care a fost prins pe str. V. Lupu în timp ce negocia vânzarea unui car cu boi furaţi dela sateanul Vasile Agrigoresei din com. P. Hoaie.

Supus cercetărilor, Roşărescu a recunoscut fapta, declarând că a mai săvârşit câteva furturi de vite, în satele de prin împrejurimea oraşului.

Deoarece se pare ca hoţul n'ar fi străin de furtul unor vite din cartierul Abatorului, cercetările continua.

Două valize cu unt

abandonate de un speculant la vederea Controlului Economic

Deşi vigilenţa organelor Serviciului jud. de Control Economic din localitate loveşte necruţător pe acei care încearcă să saboteze bunul mers al circulaţiei mărfurilor, speculanţii, cauta şi adoptă noui forme de jecmanire a masselor consumatoare. Unul din sistemele lor preferate, este şi scoaterea afară din oraş a alimentelor, pentru a-şi putea desface cu preţuri ridicate alimentele rămase.

Spre ghinionul lor însă, şi spre binele consumatorilor, manevrele acestor speculanţi sunt dejucate de organele controlului Economic care stau la datorie.

Astfel în cursul zilei de eri, un controlor economic din gara Iaşi, oprind un hamal care transporta două valize mari, pentru a-i cere o lămurire, a văzut cu surprindere că „cetăţeanul care însoţea hamalul" a luat-o la fugă.

Intrigat, controlorul a deschis valizele, în care a găsit circa 95 kg. unt de cea mai bună calitate...

...Se întâmplase că individul cu pricina să fie tocmai un speculant care ştia ce înseamnă controlul Economic pentra cel de teapa sa, aşa că a preferat să renunţe la unt, decât să i se mai afle şi alte afaceri dubioase.

Untul a fost confiscat şi vândut pe piaţă cetăţenilor cu 200 lei kg.

Până la 25 Iulie vor funcţiona în jud. Iaşi toate agenţiile B. N. R.

(Continuare din pagina I-a)

B. N. R. nu s'au ţinut în seamă de hotarele judeţului.

Astfel: comunele Mironeasa şi Grajduri cu satele lor sunt repartizate la Agenţia Scânteia, judeţul Vaslui, iar comunele Cotnari, Ceplenita, Bădeni şi Cârjoria cu satele lor la Agenţia Hârlău, judeţul Botoşani.

In schimb comunele Strunga cu satele corespunzătoare din judeţul Roman şi Costeşti din judeţul Baia sunt repartizate la Agenţia Tg. Frumos.

După înfiinţarea tuturor agenţiilor agricultorii cât şi meşteşugarii comunelor sus arătate sd vor adresa pentru împrumuturi numai la agenţia în raza căreia se află comuna lor.

Pentru uşurarea formalităţilor greoaie de până acum, s'a introdus biletul la ordin agricol, care înlocueşte poliţa veche, actul de gaj sau ipoteca şi scuteşte pe agricultor să mai meargă la Administraţia Financiară şi Tribunal pentru viză şi autentificare, — aceste operaţiuni efectuându-se la BNR fără nici un fel de taxe sau alte cheltuieli.

Dobânda percepută este

6 la sută la împrumusurile pentru agricultura propriu zisă, inclusiv împrumuturile pentru cumpărări de vite de muncă şi pentru iernatul animalelor.

La împrumuturile acordate pentru viticultură, pomicultură, apicultură, sericicultură, grădinării, orezării creşcătorii şi îngrăşătorii de animale sau păsări bobânda e 7 la sută, iar la împrumuturile acordate meseriaşilor şi meşteşugarilor dobânda este deasemeni 7 la sută.

Acei debitori care nu-şi achită datoriile ce le-au contractat până în prezent la băncile populare sau creditul Naţional Agricol la termenele fixate, nu vor putea beneficia de împrumuturi noui, sub nici un motiv la Agenţiile BNR.

Debitorii sunt înştiinţaţi că trebue să folosească împrumuturile solicitate în scopul pentru care au fost aprobate.

Problema depunerilor spre fructificare

va una din dintre preocupările de căpetenie a agenţiilor BNR.

Prin avantagiile ce se acordă acum agricultorilor în exploatarea pământurilor, aceştia vor reuşi — în majoritatea lor — să economisească câte o sumă. Acest prisos, fie el cât de mic, nu trebueşte ascuns prin lăzi sau în oale de lut, ci trebueşte depus cu toată încrederea la noile Agenţii ale Băncii Naţionale.

Pentru aceste depuneri, care se pot oricând ridica, ţaranii sau meşteşugarii vor primi o dobândă de şase la suta pe an.

*

Notarii comunali trebue să fie patrunşi de sarcina ce le revine de a lămuri pe săteni, care e importanţa agenţiilor BNR.

Deasemeni, notarii — în calitate şi de reprezentanţi ai Guvernului şi de delegaţi ai B.N.R. — vor trebui să desluşească oamenilor de ce sunt obligaţi să întrebuinţeze sumele împrumutate în scopul aprobat, şi de ce aceste sume trebuesc restituite la timp.

Rep.

Citiţi Opinia

Soc. de Stat Romcerez

Înfiinţează numeroase magazii în judeţul Iaşi

— Urmare din pag. I-a —

Magazii situate lângă cele mai apropiate centre de colectare

Pentru ca operaţiunile de colectare, depozitare şi transport să nu întârzie şi pentru a se veni în ajutorul ţărănimei, „Romcerealul" a înfiinţat magazii pe lângă cele mai apropiate centre de colectare.

Astfel pe lângă magaziile Ciurea, Iaşi (4 magazii) Tg. Frumos, Larga Jijia, Rediu, care sunt în perfectă stare, se lucrează la repararea şi curăţirea următoarelor magazii:

Vlădeni, Sârca, Belceşti, Boldana etc., care vor avea o capacitate de 160 vagoane. Aceste magazii vor fi în stare să primească cerealele colectate, până la 31 Iulie.

Totodată Soc. „Romcereal" a dotat toate centrele de colectare cu tot utilajul necesar, ca: saci, cântare, samovare (aparate hectolitrice pentru măsurat cerealele). Şi pentru ca sătenii să nu fie cumva înşelaţi la cântar, au fost aleşi oameni cinstiţi şi verificaţi din toate punctele de vedere.

Deasemeni colectorii au la dispoziţie fondurile necesare, astfel că producătorii îşi pot ridica chiar în ziua predării, contravaloarea cerealelor.

*

Cunoscând însă că nu chiar fiecare comună are centru de colectare şi că Soc. „Romcereal" colectează şi cereale de anul trecut, la liber, s'au luat măsuri ca personalul colector să stea la dispoziţia producătorilor în permanenţa.

Astfel că sătenii pot face predarea şi primii banii dela ora 5 dimineaţa, până noaptea târziu.

Transporturi zilnice la Iaşi

Paralel cu toate aceste pregătiri, s'a aranjat ca imediat ce va începe depozitarea cerealelor în magazii, să se efectueze zilnic transporturi înspre depozitul Iaşi, pentru ca magaziile respective să poată primi orice cantitate de cereale.

Un lucru îmbucurător, care merită să fie subliniat este faptul că s'a luat hotărârea ca întreaga cantitate de grâu necesară consumului local, să fie asigurată de „Romcereal" din primile cantităţi colectate şi depozitate în Iaşi.

Datorită acestei juste măsuri, se va înlătura dificultăţile care s'au petrecut în mersul acestui an şi pâinea cetăţenilor va fi asigurată.

METTA LEVITAN
DULU GRUENBERG

roagă rudele, prietenii şi cunoscuţii să binevoiască a lua parte la căsătoria lor religioasă care va avea loc astăzi Miercuri 21 Iulie ora 5 p. m. la Sinagoga Cantarschi din str. Gh. Dimitrov (fost Brăteanu).

Prezenta ţine loc oricărei alte înştiinţări.

DOCTOR
M. Mătăsaru
- Medic primar de spital -
Specialist
BOLI DE PLĂMÂNI ŞI DE INIMĂ
Reîntorcându-se în localitate şi-a reluat consultaţiile
In str. Ştefan cel Mare 8 bis
Cons. 3-6

DOCTOR
S. A. DAVID
Boli interne
şi de copii, boli defemei
Venerice, Sifilis
Blenoragia, vindecă radical în 9 ore (Penicilina)
Iaşi, str. Costache Negri 5 (colţ Elena Doamna)
Cons. 8—12 dim. şi 2—9 sea

Comitetul Democrat Evreesc

COMUNICAT

Se aduce la cunoştinţa tuturor victimelor prigoanei rasiale şi religioase (invalizi, văduve, orfani şi părinţi) să se prezinte cu începere de Duminică 18 Iulie a. c. la centrele organizate de C.D.E. în vederea întocmirii formalităţilor de pensionare şi anume:

dela litera A la L la Centrul Nr. 1, în localul Comitetului Democrat Evreesc din str. Ştefan cel Mare Nr. 40, parter, şi dela litera M la Z la Centrul Nr. 2 din Str. Sf. Sava.

Ambele centre vor sta la dispoziţia celor interesaţi între orele 8-13 a. m. şi 3-7 d. a.

PRIMĂRIA MUNICIPIULUI IAŞI
SERV. VETERINAR

COMUNICAT

Se aduce la cunoştinţa populaţiei din cuprinsul Municipiului Iaşi că, eliberarea câinilor prinşi de Serviciul de Ecarisaj, se va face în urma unei cereri adresate Serviciului Veterinar, în termen de 48 ore din momentul prinderii câinelui.

Odată cu cererea de eliberare, se va prezenta şi chitanţa de plata impozitului pe câini pe anul în curs şi se vor depune următoarele sume:

1. Lei 200, reprezentând taxa de întreţinere la Serviciul Ecarisajului.

2. Lei 220, reprezentând taxa de vaccinare antirabică, fără de care nu se eliberează nici un câine.

Se atrage atenţia populaţiei:

a. Se prinde orice câine găsit pe stradă fără botniţă.

b) Celor ce vor împiedica hingherul în acţiune de prinderea câinilor şi celor ce vor încerca să elibereze cu forţa câinii prinşi, li se vor dresa acte de dare în judecată, fiind pasibili de amendă dela 500-10.000 lei, conform art. 99 din Legea Sanitară Veterinară.

c) In cazul când se va constata că Serviciul Ecarisajului nu-şi poate îndeplini misiunea de prinderea câinilor din cauza opunerii populaţiei, Serviciul Veterinar va relua stricnizarea în massă a câinilor găsiţi liberi pe stradă.

Totodată se face cunoscut:

Se fac vaccinări preventive contra turbării, în care scop câinii pot fi prezentaţi la Serviciul Veterinar în zilele de Luni şi Joi.

In cazul tratamentelor de necesitate, câinii pot fi prezentaţi în ori ce zi, imediat după muşcătură.

Acest comunicat este în spiritul Regulamentului pentru ţinerea şi circulaţia câinilor, aprobat de Comisiunea Interimară a Municip. Iaşi

Primarul Municip. Iaşi
A. PALUGA
Medic Veterinar Primar
Dr. PETRU BARTOŞ

SIRENA

o dramă de o intensitate covârşitoare

Un nou succes cehoslovac

De azi la CAPITOL

Pregătirile

în vederea treerişului şi a colectărilor la Vaslui

Pregătirile în vederea campaniei de treeriş şi a colecţiilor de cereale sunt aproape terminate.

Prin grija Comisiunii Judeţene de Colectare şi graţie măsurilor luate la timp, s'a reuşit că din cele 111 batoze existente în judeţul nostru, să se repună în funcţiune un număr de 92 batoze, iar la Federala „Vasluiul" pentru a se asigura buna lor funcţionare, s'a adus o cantitate de 600 kg. curea şi 1000 kg. şine de val.

Secerişul este în toi, iar treerişul va începe după toate probabilităţile în ziua de 1 August.

S'au dat instrucţiuni organelor competente, de a lua toate măsurile pentru prevenirea incendiilor la treeriş.

Pentru buna reuşită a colectărilor de cereale, Comisiunea Judeţeană de Colectare de sub preşedenţia d-lui Prefect Gh. Mihailescu, a convocat în sala Teatrului Judeţean, pe toţi primarii, notarii şi pretorii din judeţ.

S'au lămurit toate problemele privind bunul mers al colectărilor din toamna aceasta.

Tot în acest scop a mai avut loc o şedinţă cu îndrumatorii, care au plecat Duminică în tot judeţul, pentru a lămuri pe săteni în privinţa modului în care se vor face colectările anul acesta.

Din rapoartele primite până în prezent, rezultă că ţărănimea săracă şi mijlocaşă, a primit cu entuziasm decizia de colectare, care vine în ajutorul acestor categorii de ţărani.

Deasemeni trebue de remarcat aportul membrilor din P.M.R. care duc alături de îndrumători, munca de lămurire a ţaranilor.

In actuala campanie de colectări, judeţul nostru a fost provocat la întrecere de judeţul Iaşi privind cantitatea de cereale ce se vor colecta.

Trebuie deasemenea de amintit, că în întrecerea din campania însămânţărilor de primevară, dintre judeţele Vaslui şi Tutova, judeţul nostru a câştigat întrecerea.

T. HERESCU

CU 500 LEI

învăţaţi fie DACTILOGRAFIA (maşina de scris), fie STENOGRAFIA, CONTABILITATEA CORESPONDENŢA, LUCRARI DE BIROU sau LIMBI STRAINE, ca Engleza. Rusa, Franceza, Germana.

Se eliberează DIPLOMĂ.

Se fac înscrieri de începători şi avansaţi şi

Se scrie, se copiază şi se TRADUCE în şi din limbile de mai sus orice acte, corespondenţă, literatură etc.

Adresaţi-vă la **singura** ŞCOALA de STENO-DACTILOGRAFIE din str. Muzeiol Nr. 9 (vis a vis de Liceu Oltea Doamna), la orice oră din zi.

Sindicaliştii au reduceri la toate obiectele

ULTIMA ORA

Prietenia cehoslovacă-română
O nouă contribuţie la opera de pace

PRAGA 21. — (Rador) Toate ziarele din Praga comentează pe larg vizita delegaţiei guvernamentale cehoslovace la Bucureşti.

Ziarele subliniază în unanimitate că semnarea apropiată a tratatului cehoslavaco-român de prietenie, colaborare şi asistenţă mutuală va întări şi mai mult prietenia care leagă cele două ţări şi va fi o nouă contribuţie la solida prietenie ce există între ţările de democraţie populară şi Uniunea Sovietică, o nouă contribuţie la opera de pace.

*

BUCUREŞTI 21 (Agerpres) — Aseară a avut loc la Arenele Române din Capitală un festival dat de „Asociaţia Română pentru strângerea legăturilor de prietenie cu Cehoslovacia" (Arcés), în cinstea delegaţiei guvernamentale cehoslovace condusă de preşedintele Consiliului de Miniştri, Antoniu Zapotocky.

Au fost de faţă membrii Prezidiului Marei Adunări Naţionale, membrii Guvernului, precum şi un numeros public, din diferite straturi sociale.

S'a executat un bogat program artistic, alcătuit din coruri, dansuri şi piesem sifonice.

Viza livretelor ofiţerilor, subofiţerilor şi maeştrilor militari
Important comunicat al C. T. Iaşi

Se aduce la cunoştinţa Domnilor ofiţeri, subofiţeri şi maiştri militari de rezervă, care aparţin Cercului Teritorial Iaşi şi nu şi-au făcut viza livretelor pe anul 1948, că trebuie să se prezinte personal pentru viză la C. T. Iaşi, în strada Lascăr Catargiu, în fiecare zi, pe la orele 11 13, *până la 10 August 1948, data până la care s'a prelungit viza livretelor.*

Domnii ofiţeri, subofiţeri şi maiştri militari de rezervă care au domiciliul stabil în Iaşi (oraş sau judeţ) dar care nu aparţin C. T. Iaşi, vor face cereri către unităţile sau Cercurilor Teritoriale cărora aparţin. prin care să ceară strămutarea formelor la C. T. Iaşi.

Domnii ofiţeri, subofiţeri şi maiştri militari de rezervă care locuesc temporar în oraşul sau judeţul Iaşi, vor trimite carnetele pentru viză la Cercurile Teritoriale cărora aparţin, arătând în cerere domiciliul actual şi domiciliul stabil.

Toţi acei care nu se vor prezenta în termen legal, vor fi socotiţi ca infractori la viză şi vor fi trimişi în faţa instanţelor militare de judecată.

Un nou lot de prizonieri
a sosit în localitate

Aseară la orele 19.30 a sosit în gara Socola un nou lot de prizonieri sosiţi din U.R.S.S., intraţi pe la punctul de frontieră Ungheni.

Ultimul eşalon cuprinde 1009 prizonieri, dintre care 2 ofiţeri.

La orei 24 trenul cu prizonieri s'a îndreptat spre Foeşani de unde urmează ca prizonierii să plece la casele lor.

Hotărîrea poporului spaniol de a răsturna regimul fascist

MADRID 21.— (Rador) Postul de radio „Pirenaica" arată că în ziua de 18 Iulie, cea de-a 12-a aniversare a isbucnirii războiului civil în Spania, s'au distribuit la Madrid, Valencia şi Bilbao manifeste, cerând poporului spaniol să răstoarne regimul de dictatură al lui Franco

Înfiinţarea Centralei Industriale a lemnului

BUC. 21. — (Agerpres) Ministerul Industriei a dat o decizie, potrivit căreia se înfiinţează Centrala Industrială a Lemnului.

Din această Centrală fac parte întreprinderile industriale de specialitate din tot cuprinsul ţării.

Printr'o altă decizie a Ministerul Industriei, se înfiinţează Centrala Industriei Electrotechnice.

Sindicatele libere din Germania occidentală interzise
Amestecul făţiş al americanilor

BERLIN 21 (Rador) Poliţia militară americană a primit instrucţiuni din partea Comandantului Sectorului american să împiedice orice încercări ale Federaţiilor Sindicatelor Libere Germane de a organiza întruniri în sectorul american al Berlinului.

Poliţia a primit de ordinul a „risipi cu forţa", orice întrunire a Sindicatelor.

Sindicatele Libere Germane au fost de curând interzise în sectorul american, în timp ce un sindicat „galben" a primit permisia poliţiei americane de a pune mâna pe toate şcolile Sindicatelor Libere Germane.

Mare acţiune de difuzare în mediu rural ale uneltelor agricole
— Importante măsuri luate de autorităţile de resort —

BUCUREŞTI 21 (Agerpres). — Autorităţile de resort fiind sezizate că în întreprinderile metalaurgice, prelucrătoare, se află importante cantităţi de unelte şi maşini agricole gata fabricate şi neridicate, au dispus Administraţie Fermelor şi Staţiunilor de maşini să procedeze la ridicarea tuturor stocurilor de maşini şi unelte agricole aflate în întreprinderi şi să le difuzeze în mediul rural.

Vaticanul intermediază un nou împrumut a lui Franco

MADRID 21 (Rador). — Dictatorul facist al Spaniei—Franco—va cere în curând un împrumut băncilor particulare americane.

Planurile pentru acordarea acestui împrumut au fost puse la punct prin intermediul lui Charleton Hay, fostul ambasador al Statelor Unite la Madrid şi consilierul personal al cardinalului Spellman „expert" al Vaticanului în chestiunile spaniole.

CE ECHIPE vor participa la viitoarea Div. Naţ. A.
Hotărîrea luată de F. R. F. A.

BUCUREŞTI 21. (Agerpres) — Comitetul Federal FRAFA a ţinut Luni seara o importantă şedinţă în cadrul căreia s'a hotărît ca în viitoarea Divizie Naţională A să participe următoarele 14 echipe: ITA, CFR Timişoara, CFR Bucureşti, Petrolul, Universitatea, Libertatea, Jiul, RATA, Dinamo Bucureşti, CFR Cluj, Politechnica Tim., Metalochimic, CSMM şi Armata.

Ora 12
Desvăluirea planului de spionaj-sabotaj şi provocare
a politici americane

WASHINGTON 21.— (Rador) Senatorul Styles Bridges, preşedintele Comisiunii Bugetare a Senatului Statelor-Unite, a propus ca serviciile americane secrete organizate în timpul războiului, să fie întrebuinţate împotriva „forţelor din ce în ce mai mari ale comunismului".

Revista „News And World" arată că propunerile lui Bridges fac parte dintr'un plan iniţiat de politicianul monopolist John Foster Dulles şi care cuprinde iniţierea unor acţiuni de spionaj-sabotaj şi provocare.

Situaţia din Palestina
300 de observatori militari ai O.N.U.-ului se pregătesc să plece în Palestina
Conducătorii Irakului şi Siriei nu respectă armistiţiul

RODOS 21.— Contele Bernadotte a sosit eri la Rodos. El a declarat că observatorii Naţiunilor Unite, al căror număr este de aproape 300 se pregătesc acum să plece din nou spre Palestina. Aceşti observatori, ofiţeri americani, francezi, belgieni, precum şi funcţionari ai O.N.U.-ului părăsiseră Palestina odată cu încetarea primului armistiţiu şi se stabiliseră la Rodos.

Ştirile care vin din Palestina sunt contradictorii. Evreii anunţă că deşi armistiţiul a intrat în vigoare Duminică, arabii au provocat numeroase incidente armate în Nordul Palestinei.

Deşi comitetul Ligii Arabe a acceptat armistiţiul, conducătorii Irakului şi Siriei au ţinut să facă cunoscut că ei s'au opus Ordinului Consiliului de Securitate.

Situaţia din Franţa se menţine încordată

PARIS 21 (Rador). — FRANCE PRESSE transmite:

In şedinţa de Luni noaptea au continuat în Adunarea Naţională Franceză desbaterile privitoare la creditele militare cerute de guvernul Schuman.

A fost luat în discuţie amendamentul propus de deputatul socialist Capdeville, prin care se recomandă o reducere de 12 miliarde a creditelor militare.

* *

Pentru a subliinia dezacordul în care sunt cu restul guvernului, miniştrii socialişti au părăsit banca ministerială şi au trecut între deputaţi. Acest gest a fost interpretat ca o demisie a lor din guvern.

Primul ministru Schuman a declarat că, dacă amendamentul Capdeville va fi votat, guvernul său se va considera demisionar.

Trecându-se la vot, amendamentul Capdevillei a fost votat cu 297 voturi pentru şi 214 contra.

PARIS 21.—(Rador) Reuter transmite:

D. Vincent Auriol, preşedintele Republicii Franceze, a acceptat demisia primului ministru Robert Schuman şi a guvernului său Marţi dimineaţă şi a anunţat că va începe consultările şu şefii grupurilor parlamentare Marţi, la orele 8, pentru a putea desemna pe şeful viitorului guvern.

D. Schuman s'a prezentat preşedintelui Republicii pentru a-i înainta demisia imediat după ce Adunarea Naţională dăduse guvernului votul de neîncredere, adoptând amendamentul socialist prin care bugetul militar al Franţei este redus cu 12 miliarde franci.

Şedinţa sindicatelor hidraulice din ţară
Marea acţiune pentru prevenirea inundaţiilor

BUCUREŞTI 21.— (Agerpress).

La Ministerul Lucrărilor Publice a avut loc zilele acestea o conferinţă de colaborare a şefilor de servicii exterioare şi a preşedinţilor Sindicatelor hidraulice din ţară.

După citirea rapoartelor Serviciilor Apelor, precum şi a sindicatelor hidraulice din diferite judeţe ale ţării, s'a constatat că prima problemă este necesitatea de a face lucrări vaste pentru prevenirea inundaţiilor.

A doua problemă este aceia a dezvoltării irigaţiilor pe suprafeţe cât se poate mai întinse, pentru a mări producţia pe hectar şi a exploata la maximum bogăţiile solului românesc.

A treia problemă este aceia a continuării, în mod mai intens, a lucrărilor de îndiguire şi secare, acolo unde aceste lucrări sunt posibile.

„Pace - libertate - belşug"
înscripţia de pe semnul electoral a lui Wallace

PHILADELPHIA 21. (Rador) — Marţi s'a înregistrat în mod oficial semnul electoral al noului partid al d-lui Henry Wallace.

Semnul se compune dintr'o platformă patrată pe care se ridică stâlpi de diferite culori purtând inscripţia: „Pace libertate belşug".

Mai înainte au fost depuse semnul Partidului Republican şi semnul Partidului Democrat.

Starea sănătăţii lui Palmiro Togliatti s'a îmbunătăţit
Ultimul buletin medical

ROMA 21. — (Rador) Tass transmite:

Buletinul medical publicat Luni dimineaţă asupra stării lui Palmiro Togliatti are următorul cuprins:

„Starea generală a sănătăţii lui Togliatti s'a îmbunătăţit considerabil. Complicaţia pulmonară şi temperatura sunt în descreştere. Regiunea operată este ca şi mai înainte în stare perfectă.

Pulsul—94, respiraţia—28, presiunea arterială—12—7,5"

Buletinul sete semnat de profesorii Frugonil şi Valdoni şi de dr. Spallone.

Panică la bursa de valori din Londra

LONDRA 21.— (Rador) La Bursa de valori din Londra a fost resimţită o scădere bruscă a acţiunilor înregistrate recent de Wall-Street.

Acţiunile americane ale oţelului au pierdut şapte puncte A ţiunile miniere au scăzut de asemeni. In general s'au înregistrat scăderi considerabile la toate acţiunile internaţionale.

Când se introduce noul sistem de contabilitate

BUCUREŞTI 21. — Se anunţă că noul sistem de contabilitate ce urmează a se introduce în întreprinderi va fi perfectat aproximativ peste trei luni, deoarece el se face şi cu avizul ministerul ministerului de Finanţe.

Până la introducerea noului sistem de contabilitate, rămân în funcţiune vechile registre.

Informaţiuni

— Printr'un decret al Prezidiului Marii Adunări Naţionale, D. Constantin Bordeianu a fost numit inspector general administrativ, la dispoziţia Ministerului Afacerilor Interne.

— COMUNICAT U.N.S.R. — U. N. S. R. Iaşi, anunţă pe toţi studenţii înscrişi pentru colonia de vară de la Cisnădie, să fie prezenţi astăzi la localul U. N. S. R. la orele 19.30, plecarea în colonie urmând să aibă loc mâine.

BUCUREŞTI 21. — (Agerpress).

In Constanţa a sosit vaporul sovietic „Ijora" care a adus 1.600.000 kilograme bumbac din Uniunea Sovietică, pentru nevoile industriei textile din ţara noastră.

Abonaţi-vă la OPINIA

STRANDUL IAŞILOR
azi Miercuri 21 Iulie a. c. ora 6 p. m.
MACABI
Festival sportiv muzical
urmat de dans
In program meciuri de ping-pong, volley-ball, exerciţii libere cu aparate, dansuri.
Orchestra Macabi — Preţuri populare

ANUL 4[0] Nr. 558

ABONAMENTE

Lei 368 . . . . . 3 luni
Lei 5.000 Intreprinderi, autorităţi pe un an

Atelierele tipografice
IAŞI, Str. ŞTEFAN CEL MARE 50-52

4 Pagini 4 Lei

OPINIA

ZIAR POPULAR COTIDIAN

Vineri 23 Iulie 1948

Redacţia şi Administraţia
IAŞI, STR. ŞTEFAN cel MARE Nr. 52

TELEFOANE:
Redacţia. . . Nr. 1209
Administraţia . . 2042
Serv. de noapte. . 2087

Director C. R. GHIULEA

BIBLIOTECA CENTRALĂ UNIVERSITARĂ

Libertatea religioasă şi concordatul

Consiliul de Miniştri al Republicii Populare Române a luat hotărîrea de a denunţa concordatul încheiat în 1929 de către guvernul burghezo-moşieresc de atunci cu Vaticanul.

Ce reprezenta acest concordat? Un acord prin care statul nostru îşi lua anumite obligaţii faţă de scaunul dela Roma, fără a primi în schimb nimic. Cu alte cuvinte era un acord cu efecte unilaterale. Dar nu numai atât. Prin el suveranitatea statului nostru era ştirbită, deoarece credincioşii catolici — cetăţeni români deveneau (totodată subordonaţi unei puteri străine, Vaticanul. Episcopii şi preoţii catolici erau dependenţi direct faţă de această instituţie care îi obliga să combată pe oricine nu se supunea autorităţii papale. Evident, această situaţie era umilitoare pentru noi, deoarece ea corespundea cu un regim de favoare faţă de biserica catolică, şi cu o atingere a demnităţii statului nostru.

Celelalte culte din ţară erau puse astfel într'o situaţie de inferioritate, şi însăşi Biserica ortodoxă, considerată pe atunci dominantă" era totuşi în dezavantaj. Ne amintim chiar de un protest energic pe care Sinodul Bisericii ortodoxe române l-a adresat

H. TUDORANU

(Continuare în pag. 2-a)

Grija pentru ocrotirea copilului, — o problemă de prim ordin în R. P. R.

Studenţimea ieşană

A aniversat 12 ani dela isbucnirea războiului civil în Spania

Alegerea comitetului U. N. S. R. centrul judeţean Iaşi. Raportul activităţii

Marţi după amiază la orele 4 a avut loc şedinţa plenară a cercului judeţean UNSR Iaşi în vederea aniversării a 12 ani de luptă a poporului spaniol împotriva fascismului.

Şedinţa a fost deschisă de studentul Paul Chiprian, secretar general al UNSR-ului centrul Iaşi şi membru în Biroul Sectorului Studenţesc al PMR-ului, care a dat cuvântul studentului Wexler Leanard din Biroul Sectorului Studenţesc al P. M. R-ului.

Vorbitorul

a analizat condiţiile externe şi interne în care a isbucnit războiul civil.

Făcând un scurt istoric al luptelor din Spania, vorbitorul a scos în evidenţă faptul că înfrângerea momentană a democraţilor spanioli, în fruntea cărora se aflau oamenii educaţi în spiritul Partidului Comunist Spaniol, se datoreşte în primul rând sprijinului făţiş şi masiv în oameni şi material de război acordat de fasciştii italieni şi hitlerişti, politicii de „neintervenţie" practicată de anglo-saxoni şi de conducătorii reacţionari (Daladier, Blum) ai Franţei, „neintervenţie" ce a lipsit pe republicani de posibilitatea de a se aproviziona cu arme.

După ce a subliniat

eroismul legendar de care au dat oamenii muncii din armata populară spaniolă, spiritul de solidaritate a muncitorimii de pretutindeni, care au alcătuit brigăzile străine şi aportul muncitorimii şi intelectualităţii progresiste române în această luptă, d-sa a analizat caracterul fascist al regimului franchist şi a arătat cu date şi cifre sprijinul acordat Axei de Franco, în timpul războiului.

O atenţie specială

s'a acordat cauzelor care au determinat menţinerea lui Franco la putere după victoria Aliaţilor, arătându-se complicitatea imperialiştilor anglo-saxoni în exploatarea şi terorizarea poporului spa-

(Continuare în pag. 2-a)

Negustori, preţuri, consumatori

Ce se poate constata în Piaţa Halei

Cu toate că ne aflăm în plină campanie a secerişului, totuşi producătorii îşi mai găsesc timpul necesar să aprovizioneze din abundenţă pieţele locale cu fructe, zarzavaturi, produse lactate, păsări, etc.

Normal ar fi deci, ca de această abundenţă să se bucure consumatorii, care cumpără direct dela producător.

Desigur, toate ar fi bune dacă în pieţe n'ar domni o seamă de indivizi, care în schimbul unei taxe pe care o plătesc pentru o tarabă, se intitulează comercianţi şi-şi asumă tot „dreptul" de a spolia cumpărătorul.

Trecând ca simplu spectator prin piaţă, îţi se pare că totul este în regulă; se găsesc din belşug alimente şi le poţi cumpăra convenabil. Alta este însă situaţia reală! Aşa că socotim mai edificator, să însoţim pe cineva din familie, care a pornit după târgueli prin piaţa halei.

„Încă nu vând, căci negustorul nu mi-a spus preţul".

Şi deoarece ştiut este că în zorii zilei, găseşti producătorii în pieţe şi te poţi aproviziona mai lesne şi după plac, am pornit-o mai de dimineaţă. Intrăm în hală, prin partea rezervată desfaceri zarzavaturilor, E Joi zi de târg şi de aceea sătenii au venit în număr mai mare, aducând din belşug tot felul de zarzavaturi. Ne strecurăm printre oamenii care forfotesc, căruţele încărcate şi... murdăria (atât de specifică pieţelor ieşene.

Razele soarelui abia răsărit, lunecă pe grămezile de morcov, varză, cartofi, ardei, erc., ispitindu-te parcă să le cumperi.

Pregătindu-şi coşul şi pipăindu-şi banii, gospodina se apropie de o căruţă:

— „Cum dai morcovul?

— „Nu vând încă, răspunde săteanu', staţi puţin că vine negustorul şi-mi spune preţul.

La altă căruţă, unde se găseşte varză, fasole şi ardei, producătorul spune că a vândut toată marfa precupeţilor.

Deci tot aşa zişii negustori sunt acei care dictează preţurile, fie acaparând, fie arătând săteanului un preţ enorm.

Un compartiment unde curăţenia lasă de dorit

In incinta rezervată, „c â n d v a" produselor lactate, domneşte o gălăgie care te asurzeşte.

Intrarea este aproape blocată de vânzătorii de pâine, covrigi şi bomboane.

Acestea nu te ispitesc însă deloc, chiar dacă ţi-ar fi foame.

Pâinile au o culoare pământie şi scumpe foc, iar de covrigi ţi se taie pofta numai privind la „albele" halate ale vânzătorilor.

Pe tărăbile unde înainte stăteau etalate coşurile cu smântână, brânză de vaci şi renumitul lapte acru de oaie, produse pe care să...

LEONTE SILVESTRU

(Continuare în pag. 3-a)

NOTE

In chestiunea calităţii pâinii

Calitatea pâinii care se distribuie prin ghişeele cooperativei 13 Decembrie s'a îmbunătăţit simţitor.

Şi dacă noi am atras atenţia Primăriei şi conducătorilor Cooperativei asupra calităţii proaste a pâinii din ultimele săptămâni, datori suntem să accentuăm asupra îmbunătăţirilor aduse.

Faptul de sus mai dovedeşte încă ceva: că atunci când critica este constructiv făcută şi însoţită chiar de unele sugestii practice, ea dă rezultate bune.

Am mai avea ceva de adăugat. La unele ghişee distribuţia pâinii se face greu; vânzătorul respectiv detaşează el singur bonurile din cartele, ceeace necesită prea multă vreme, iar cetăţenii devin nerăbdători tot aşteptându-şi rândul.

S'ar putea găsi o soluţie şi la aceasta pentrucă să nu se piardă prea multă vreme cu cozile.

Cine apără pacea

In jurul schimbului de note americano-sovietic cu privire la Germania

In conformitate cu acordurile încheiate la Potsdam după capitularea armatelor hitleriste teritoriul fostului Reich a fost împărţit în patru zone, comandate de către reprezentanţii celor patru puteri care au luptat împreună împotriva armatelor „marelui führer". Această împărţire era provizorie, urmând ca între timp miniştri de externe ai celor patru puteri ocupante să se pună de acord pentru a decide viitoarea organizare a unui stat german democratic. Ocupaţia militară avea (de scop să înceapă în fiecare zonă opera de denazificare şi democratizare, să desfiinţeze industria de război germană ca şi industria grea transformabilă în industrie de război, să-i facă inofensivi pe industriaşii şi susţinătorii regimului hitlerist, să-i pedepsească pe criminalii de război.

In acelaşi timp, prin acordul dela Potsdam, Berlinul devenea „zona marelui Berlin" împărţită, la fel între cele patru puteri. Aici era sediul comisiei comune a ţărilor ocupante care urma să se ocupe cu stabilirea măsurilor generale ce trebuiau aplicate în toate zonele şi cu (uniformizarea şi unificarea procedeelor de lucru în diferitele sectoare: economic, administrativ, reparaţii, denazificare, etc.

Ce se întâmplă însă? Abia trei ani au trecut dela conferinţa ţinută la Potsdam şi acordurile încheiate acolo nu numai că au fost violate dar au fost de-adreptul înmormântate de către cele 3 puteri apusene de ocupaţie. Treptat americanii au început să aibă cuvântul hotărâtor şi în zonele britanică şi franceză. Măsuri importante au început a fi luate ilegal, fără a fi aprobate de organul stabilit la Potsdam pentru aceasta.

Consecinţa care a fost? Denazificarea, în zonele de ocupaţie apusene a ajuns o vorbă goală. Industriaşii germani, „specialiştii" nazişti se află sub protecţia autorităţilor aliate. Industria grea nu a fost lichidată, regiunea industrială Ruhr a fost transformată într'un bastion anglo-american. In ultimul timp s'a introdus în aceste zone şi o monetă nouă deosebită de aceea din restul Germaniei. Deasemenea se află în curs de elaborare măsurile pentru desmembrarea Germaniei apusene şi de formare a unui guvern reacţionar, unealtă docilă în mâinile imperialiş-

RADU NAUMESCU

(Continuare în pag. 2-a)

Reportaj extern

Pe urmele planului Marshall

Mici cadouri. Arta monarhică. Unitatea creştină. Aspecte... occidentale

Vom prezenta astăzi cetitorilor noştri o simplă înşirare de fapte şi întâmplări din lumea „planului Marshall" pentru a-şi putea da seama mai bine de o serie de lucruri înfăptuite la adăpostul dolarilor şi lirelor sterline.

Cele relatate de mai jos sunt simple traduceri din diferite ziare şi reviste străine pe care noi nu facem decât să le transcriem.

Fiecare la... postul lui!

Doctorul Jean Papus vechi consilier economic al guvernului U.S.A. a denunţat la conferinţa „Institutului economic şi social din Tamment Pensylvania" „comedia prefacerilor denazificări" din Bizonia. El a enumerat principalii şefi nazişti care conduc în momentul de faţă industria şi finanţele în Ruhr: Heinrich Dinkelsach care a donat 50 milioane mărci partidului nazist este în fruntea industriei siderurgice din Ruhr; baronul Kurt von Schraeder care l-a adus pe Hitler la putere şi care a fost general S.S., Heinrich Kost conducător nazist din 1932 conduce producţia de cărbune din Ruhr şi Aloys Mayer reprezentantul cartelului oţelului care şi-a reprimit postul său în Luxemburg datorită unei autorizaţii americane... etc. etc.

Adopţiuni

In Spania lui Franco Martin Artago ministrul spaniol de externe a asistat la prima sesiune a „Comitetului pentru refugiaţii străini" care a fost constituit la Madrid. Comitetul va ajuta pe străinii care „au fost obligaţi să-şi părăsească ţara lor pentru motive politice şi au venit să caute refugiu în Spania".

Preşedintele comitetului este un german fost conducător nazist, „Walter Costello" care a primit nume şi cetăţenia spaniolă prin... „adopţiune".

Mici cadouri

Se anunţă că Federaţia muncitorilor municipali (General and Municipal Werker's Union) a hotărât să „împrumute"

(Continuare în pag. 2-a)

Unitatea tineretului mondial

La Londra a avut loc zilele acesta o şedinţă a membrilor Comitetului Executiv al Federaţiei Mondiale a Tineretului Democrat, în vederea pregătirii sesiunii ce va avea loc în toamna aceasta.

Cu această ocazie, s'a ţinut un măreţ meeting, la care au luat cuvântul reprezentanţii tineretului din India, Canada, Anglia şi Franţa.

Ei au arătat, în linii mari, lupta pe care tineretul acestor ţări o duce pentru bună stare şi pace, împotriva explotatorilor şi a aţâţătorilor la război.

O impresie profundă a produs asupra auditoriului discursul secretarului Federaţiei, englez de origină, care a protestat violent împotriva faptului că s'a refuzat viza delegaţiei sovietice.

„Noi suntem mândri — a declarat d-sa să luptăm alături de tineretul sovietic".

Magnaţii din City uzează de toate mijloacele pentru a sparge unitatea tineretului, care alături de cea a proletariatului şi a femeilor din lumea întreagă, constitue o garanţie că planurile lor agresive şi antipopulare nu vor putea fi înfăptuite.

Declaraţiile delegatului francez, preşedinte al Federaţiei, care a arătat sistemul poliţist la care au fost supuşi francezii veniţi la conferinţă sunt, în acest sens, elocvente.

Numai că tineretul este conştient de necesitatea acestei lupte, că tineretul ţine prea mult la viitorul său şi refuză, cu orice

I. L.

(Continuare în pag. 3-a)

Mikadoul şi pontiful roman

Un articol de ZASLAVSKI din „Temps Nouveaux"

Jurnalul american „Stars and Stripes" anunţă că împăratul Japoniei, Hirohito, a trimis Papei Pius al XII-lea fotografia sa cu autograf.

Acelaşi jurnal semnalează sosirea la Tokio a cardinalului Spellman, arhiepiscop de New York, însoţit de patrusprezece înalte personagii ale Bisericii Catolice.

Fiecare din aceste două informaţii e interesantă prin ea însăşi şi, împreună, ele evocă un tablou de ansamblu nu mai puţin ciudat.

Interesul preoţilor catolici din America pentru Japonia e în raport direct cu prietenia stabilită între împăratul Japoniei şi Papă. Prietenie foarte firească între doi oameni-zei de profesie! In calitatea sa de împuternicit al lui Dumnezeu, papa e învestit în ochii credincioşilor cu o putere divină. Cât priveşte pe Hirohito, nu demult încă, conform dogmei shintoiste, el însuşi figura ca Dumnezeu.

Nimicirea fascismului german şi japonez a dat o lovitură puternică atât unuia cât şi celuilalt. Deşi şi-a păstrat demnitatea sa laică şi bogatele sale domenii, mikadoul şi-a pierdut totuşi harul divin. Pius al XII-lea şi-a păstrat harul dar şi-a pierdut o parte importantă din veniturile sale. Mizeria Europei occidentale şi, mai ales, faimentul politic al anumitor guverne catolice au avut repercusiuni dureroase asupra bugetului Vaticanului.

Indiscretul corespondent al agenţiei United Press a pus intimilor lui Hirohito această întrebare: Hirohito mai crede în Dumnezeu, de când a încetat de a fi el însuşi zeu? I s'a răspuns că deşi el continuă să-şi îndeplinească toate ceremoniile shintoiste reclamate de ritualul de Curte, totuşi se consideră ca un „om fără religie".

Iată un răspuns care arată că, în situaţia lui actuală, împăratul se poate lipsi foarte bine de Dumnezeu. Această stare de ateism îi convine de minune! Dar nu şi ocupanţilor americani! Pentru un suveran japonez vasal al imperialismului american, ateismul este un fapt neconvenabil şi inadmisibil.

De urgenţă, Hirohito s'a pus în căutarea unui Dumnezeu. Şi n'a trebuit să caute prea mult. In Statele Unite, comisvoiajorii vin să-ţi ofere enchantioane la domiciliu, supunându-ţi şi condiţiile vânzării pe credit. Desigur că expediţia cardinalului Spellman a adus cu sine un bogat asortiment de articole de industrie eclesiastică.

Dacă expediţia religioasă şi comercială a cardinalului Spellman reuşeşte, se vor atinge două ţeluri dintr'odată. Lupta împotriva „ideilor periculoase" din Japonia va găsi un nou ajutor şi va avea ca rezultat strângerea legăturilor dintre reacţiunea japo-

(Continuare în pag. 2-a)

PUNCTE

America şi americanii

Cunoscutul scriitor american Faulkner a făcut recent o serie de declaraţii transmise la postul de radio Paris în care spunea:

„Aici, în U.S.A., dacă un scriitor vrea să trăiască din nuvelele sale trebue să scrie prost. Dacă scrie bine, nu găseşte editor sau ajunge la închisoare!",

Teatru de ţigani

Sofia este cel de al doilea oraş din lume, după Moscova, unde există un teatru permanent ţigănesc, care prezintă un repertoriu deosebit de interesant, regisat, jucat şi cântat de ţigani şi care se bucură de un mare succes.

„Tânăra Gardă"

romanul lui A. Fadeev care a cunoscut un mare succes, a fost de curând adaptat într'o nouă versiune pentru teatru de către cunoscutul dramaturg sovietic Gleb Gracov.

In această piesă sunt introduse scene noi care ilustrează activitatea comuniştilor ce duceau lupta subterană în spatele frontului german arătându-se legătura dintre bolşevici şi membrii „Tinerii Gărzi".

In dorinţa de a scoate mai luminos în relief anumite aspecte caracteristice ale romanului, Gracov a conturat mai puternic personagiile ocupanţilor germani, asupritorii poporului Sovietic.

In Polonia

sunt în mare desvoltare cinematografele ambulante care au dat 31128 reprezentaţii pentru public, la care au asistat 6.500.000 spectatori, cinematografele fiind deservite de 124 echipe.

Revista „Rampa"

şi-a încetat apariţia, cu numărul de Duminică.

„Al şaselea simţ"

In colecţia „Ştiinţa pentru toţi" a apărut lucrarea lui V. Nemţov „Al şaselea simţ" care prezintă un aspect interesant al ultimelor descoperiri făcute de savanţii sovietici.

Este vorba în acest volum de chipul în care succesele inventatorilor sovietici vor influenţa viaţa de toate zilele a oamenilor.

Autorul prezintă pe cel de al şaselea simţ ca pe o facultate a omului de a descoperi noutatea în fiecare lucru, oricât de mărunt.

— SPORT —

Noulle districte, la Iaşi

Foot-ball

Secretar, Ing. Rădulescu, organizatoric, Ing. Roşca, administrativ, L. Mişcovici, presă şi propag, Şt. Georgescu, antrenori, Dr. M. Grădinaru, technic, O. Drăgan, arbitri, Jules Mayer.

Wolley-ball

Secretar, N. Grossu, organizatoric, D-na Aurelia Angelescu, administrativ, N. Daniel, technic, prof. V. Ultimescu, presă şi propag, I. Ştiru, arbitri, Ing. G. Forşt.

Tenis

Secretar, judecător, Pohonţiu, organizatoric, d-na Rick, technic, Prof. V. Ultimescu, Administrativ, Paul Iţicovici, antrenori, Victor Stoclozza.

Ping-pong

Secretar, judecător Pohonţiu, organizatoric, Ulrich Iţicovici, administrativ, Tinichigiu, technic, Sever Vasiliu, presă şi propagandă, I. Anghel.

Comsomolii din Minsk. se pregătesc pentru insigna G. T. O.

Comsomolii din regiunea Minsk au hotărât ca în acest sezon să îmbunătăţească radical munca în domeniul educaţiei fizice şi sportului, prin promovarea lor în massele largi de tineret.

La adunările care s'au ţinut, s'a hotărât să se pregătească în acest an 22.550 purtători ai insignei G. O. T.

O competiţie de wolley dotată cu o cupă

Districtul de wolley-ball va organiza o competiţie eliminatorie, pentru grupările neafiliate, competiţie ce va fi dotată cu o cupă şi diplome. Regulamentul competiţiei va fi alcătuit de o comisiune specială.

Lic. Internat II introdusă în prima serie a campionatului de wolley-ball

Prin renunţarea de către Lic. Internat I de a lua parte la jocurile de baraj, Lic. Internat II a fost introdusă în prima serie, a viitorului campionat districtual de wolley.

Matchuri de foot-ball şi atletism, Duminică, la Parcul Sportiv

Duminică au loc la Parcul Sportiv două matchuri de foot-ball: Rata — Sindicatul Constructori şi Reprezentativa Iaşului — Reprezentativa P. Neamţ.

Ultimul se dispută în cadrul semi finalelor „Cupei Moldovei", contând drept retur (In tur: Iaşul a învins P. Neamţ cu 6-3). Reprezentativa oraşului nostru va fi alcătuită şi de astă dată pe scheletul echipei CFR.

In pauzele matchurilor se vor desfăşura restanţele probelor de atletism, din cadrul „Cupei Unităţii Tineretului".

Tot Duminică va avea loc distribuirea premiilor clasate la întrecerea de Duminica trecută. Toţi aceştia se vor prezenta la sediul judeţenei OSP — în orice zi până Duminică — pentru a-şi ridica invitaţia de liberă intrare pentru Duminică 25 crt.

Pantofi de tennis pentru grupările din Iaşi

Toate grupările din localitate care doresc să cumpere pantofi de tennis a 550 lei perechea, importate din Cehoslovacia — vor trimite un delegat cu suma respectivă Judeţenei OSP.

Deschiderea şcolilor de înnot şi arbitri de foot-ball

Şcoalile de înnot şi arbitri de foot-ball se deschid la 26 Iulie. Inscrierile se mai primesc până la 25 Iulie la sediul Judeţenei O. S. P. din str. Lascar Catargi No. 66.

Concurs de aeromodele

Centrul Aeronautic Braşov organizează un concurs de aeromodele la Sân Petru Braşov, sub auspiciile F. A. R.

Regulamentul concursului se poate consulta la sediul Judeţenei O. S. P.

A fost schimbată apa la Ştrand

La ştrandul Iaşilor, apa din bazinul de înot a fost schimbată în vederea începerii cursurilor şcoalei de înnot. Deasemeni, toate bărcile au fost readuse şi reparate.

Campionatul de ping pong al ziariştilor şi tipografilor

Duminică 1 August are loc campionatul de ping-pong al ziariştilor şi tipografilor din Iaşi. Vor lua parte circa 20 de concurenţi. Vom reveni cu amănunte.

Mâine, şedinţă subcomisiei C. U. T

Vineri la ora 17 are loc şedinţa subcomisiei CUT, la sediul judeţenei F. N. T. D. R. Sunt invitaţi a lua parte reprezentanţi pe lângă subcomisia CUT-ai UTM-ului, A.E.R.U.-ului, Armatei şi U.N.S.R.-ului. In cadrul acestei şedinţe se vor programa probele restante la atletism.

Fapte şi oameni din U. R. S. S.

Un şofeur sovietic bate toate recordurile. El ridică 11 tone

Un original concurs de atletism pasionează actualmente publicul sportiv al stadionului Dinamo din Moscova.

Participanţii trebue să ridice de repetate ori cu braţul întins şi până la înălţimea umărului, o greutate de 32 kg. Concursul durează de câteva săptămâni. Până acum recordul a fost bătut de un şofer gruzin, Katiaşvili, care într'o seară a ridicat greutatea de 350 ori. In această seară, el a ridicat deci o greutate totală de 11 tone 200 kg.

Descărcarea cerealelor se face la Moscova cu ajutorul unui nou tip de elevator complect mecanizat

Intr'unul din cartierele Moscovei s'a terminat de curând construcţia unui nou elevator mecanizat. Cu ajutorul unor lopeţi mecanice elevatorul descarcă cereale din vagoanele de cale ferată. De la elevator, cerealele trec pe cale mecanică în separatoare unde se curăţă, pentru a fi duse apoi mai departe, prin ţevi imense, în rezervoare de beton armat fiecare având o capacitate de 800 tone. Prin ţevi şi benzi rulante, aceste butoaie sunt legate de morile situate în imediată apropiere.

O nouă maşină pentru uscarea cerealelor

La uzina de maşini agricole din Kamerovo a început producţia în serie a unei noui maşini „Kuzbas" pentru uscarea cerealelor. Noua maşină a fost construită de inginerii — ajutaţi de specialişti — dela secţia agricolă a Institutului unional de cercetări ştiinţifice. Ea are un motor cu benzină şi un mic dinam care mai poate furniza curent electric pentru măcinatul cerealelor şi pentru alte lucrări.

Grupa unei colhoznice a legat 24.128 snopi într'o zi

Alexandra Dneiga, membra cooperativei agricole „Kirov" (regiunea Zaporojie (împreună cu grupa ei de 8 fete a bătut recordul în legarea snopilor cu 24.128 snopi într'o zi.

Grupa Alexandrei Deinega a atins acest înalt rezultat prin schimbarea ordinei legării. Inainte ele legau snopii numai dealungul câmpului, mergând în urma maşinei. De astă legarea snopilor s'a făcut în acelaş timp dealungul şi dealatul câmpului.

Libertatea religioasă şi concordatul

(*Urmare din pag. I-a*)

guvernului de atunci, protest ce cuprindea şi o serie de argumente prin care se demonstra ilegalitatea acestui act umilitor pentru statul nostru şi pentru Biserica ortodoxă.

Argumentele, însă, nu au fost luate în considerare, deoarece între reprezentanţii Vaticanului şi conducătorii guvernului de lachei ai capitalismului internaţional era o perfectă înţelegere. Concordatul reprezenta încă un mijloc de aservire politică faţă de ţările capitaliste. Prin mijlocirea catolicismului se întreţinea o propagandă care trecea peste limitele convingerilor religioase şi ţintea să capteze nu numai prozeliţi religioşi dar şi adepţi ai unui sistem de viaţă care excludea orice acţiune socială îndreptată împotriva „ordinei". Se ştie că în şcoliile catolice erau atraşi şi copii ai credincioşilor ortodoxi, din rândurile burgheziei mijlocii îndeosebi. Prin acestea se picura în sufletele copiilor şi tinerilor un spirit mistic şi antisocial, favorabil confuzionismului şi inacţiunii, adică tocmai ceeace urmăreau politicienii capitalişti.

In adevăr, scopurile concordatului erau mai mult politice decât religioase, dar ele erau camuflate într'un ambalaj bisericesc.

Deaceea astăzi, când acest acord a fost denunţat trebuie să înţelegem că se lichidează numai o serie de privilegii pe care conducătorii acestei Biserici le foloseau spre a-şi acoperi activitatea lor antidemocratică.

Se ştie că în afară de conducerea spirituală, catolicismului i-a plăcut totdeauna să-şi asume şi sarcini de guvernare pământească. Rolul jucat de Papi şi de cardinali în istoria ţărilor europene, în special în epoca feudalităţii este cunoscut. Concurentă cu împăraţii, intrigi de culise luptă împotriva înnoirilor care aduceau după ele o transformare a situaţiei sociale şi răsturnarea sistemului feudal, toate acestea săvârşite cu o deplină „artă" politică, şi chiar cu arme, spânzurători, inchiziţie şi interdicţii.

In societatea modernă, capitalistă, pierzând avantagiile teritoriale şi dreptul de a se amesteca oficial în politica ţărilor, papalitatea a devenit aliata burgheziei, a marilor industriaşi şi financiari, iar astăzi serveşte interesele trusturilor monopoliste americane prin tot felul de mijloace, între care şi „concordatele".

In ţara noastră unii episcopi catolici s'au dedat la o propagandă politică antidemocratică, evident la ordinele Vaticanului. Ori aceste lucruri nu mai pot fi tolerate. Chiar în interesul liberei manifestări politice a credincioşilor catolici, în interesul dreptului şi a datoriei pe care şi ei o au de a lupta pentru un viitor mai bun, denunţarea concordatului se impunea. Pe de altă parte deplina egalitate a tuturor cultelor garantată de Constituţie pretindea încetarea privilegiilor cultului catolic, Dar, mai presus de toate suveranitatea care se cerea restaurată a statului nostru popular asupra tuturor cetăţenilor săi a poruncit lichidarea acestui acord umilitor încheiat de un guvern care nu reprezenta marile mase ale poporului, ci minoritatea posesorilor de lat fundii şi de bunuri industriale.

Departe de a fi micşorată prin această hotărâre a Consiliului de Miniştrii, libertatea religioasă este pe deplin realizată în Republica noastră, pentru toate cultele în mod egal, inclusiv cultul catolic. Nu însă şi pentru politica reacţionară a agenţilor catolici.

Cine apără pacea

(*Urmare din pag. I-a*)

tilor.

Cu alte cuvinte hotărîrile dela Potsdam departe de a fi fost respectate de către ţările apusene, în speţă: Statele Unite, Marea Britanie şi Franţa, dar aceste state, guvernate de către politicienii imperialişti, au făcut totul pentru a sabota măsurile care urmăreau îndeplinirea obligaţiunilor ce şi le asumaseră.

Intenţia patronilor industriaşi, mari financiari, şi conducători de trusturi din aceste ţări este de a face din germania un centru de ameninţare pentru toate popoarele europene neînfeudate sistemului economic american, care nu vor să-şi cedeze independenţa şi să ajungă într'o stare de sclavie proprie exploatării de tip colonial. Căci o asemenea înfeudare ar aduce după sine mizeria a milioane de bărbaţi şi femei care muncesc în fabrici şi pe ogoare.

Uniunea Sovietică, în schimb a rămas fidelă deciziilor dela Potsdam, conformându-se în zona ocupată de Armata Roşie în Germania tuturor măsurilor menite să asigure îndeplinirea obligaţiunilor luate în vederea denazificării, lichidării industriei de război ca şi a salvgardării intereselor populaţiei civile germane. Această conduită corectă, în interesul păcii şi al democraţiei a dovedit-o Uniunea Sovietică şi în ultimul timp când reforma monetară pe care cercurile americane, engleze şi franceze au introdus-o în zonele respective urma să fie extinsă şi în zonele cestora din Berlin. Ori Berlinul se găseşte în mijlocul zonei de ocupaţie a Uniunii Sovietice. Şi această măsură ar fi subminat economia întregei zone şi securitatea Armatei Sovietice. Legitimele măsuri de apărare a zonei U.R.S.S. împotriva influenţelor nocive şi dizolvante ale sistemului economic capitalist au constituit obiectul unei note remisă de guvernul U. S. A. guvernului Sovietic. Răspunsul a venit limpede şi răspicat: dreptul puterilor imperialiste de a rămâne la Berlin a fost redus la zero, prin călcarea de către acestea a acordurilor în baza cărora au căpătat această permisiune. Nu poţi pretinde respectarea dispoziţiunilor care-ţi convin dintr'o înţelegere, călcând în schimb pe acelea care nu-ţi servesc cauza. Politica de democratizare a Germaniei, de lichidarea rămăşiţilor naziste nu este pe placul puterilor imperialiste, şi ele nu satisfac această politică, în pofida angajamentelor pe care şi le-au luat. Problema germană trebue considerată numai în întregul ei, Uniunea Sovietică nu se opune unor negocieri în acest sens, dar fără a i se cere vreo condiţie prealabilă. Viitorul germaniei trebue astfel pregătit încât această ţară să nu mai constitue o ameninţare războinică şi o trambulină a expanziunii imperialismului în Europa.

Acestea sunt vederile U. R. S.S. şi ale tuturor ţărilor democratice, ale tuturor partidelor populare şi muncitoreşti din lume. Acestea sunt dorinţele tuturor oamenilor care urăsc războiul, crima şi care luptă pentru pace şi bunăstarea celor mulţi, împotriva exploatării şi a lipsurilor.

Citiţi Opinia

Studenţimea ieşană
A aniversat 12 ani
dela isbucnirea războiului civil din Spania

(*Urmare din pag. I-a*)

niol.

Lupta n'a încetat în Spania

Ea se duce şi la proporţii din ce în ce mai mari.

Regimul lui Franco este în declin.

Lovitura care marchează începutul declinului fascismului franchist a fost Stalingradul.

Raportul activităţii Centrului UNSR Iaşi

a fost făcută apoi de d. Paul Chiprian, care a trecut în revistă toate realizările studenţeşti dela Congres până la încheierea anului şcolar: ridicarea nivelului profesional, prin organizarea cercurilor de studiu, organizarea brigăzilor de muncă voluntară, înfiinţarea unui teatru studenţesc, îmbogăţirea bibliotecii, strângerea legăturilor cu celelalte organizaţii de tineret.

Toate aceste realizări,

evidenţiate de Comitetul Executiv, se datoresc, în primul rând, iniţiativei şi sprijinului continuu acordat de Sectorul Studenţesc al PMR-ului.

Lipsurile

acestei activităţi au fost:

1. lipsa unei coordonări între secţii,
2. lipsa muncii colective în aceeaşi secţie şi
3. nerealizarea cooperării studenţeşti.

In vacanţă,

sarcini noi stau în faţa studenţimei rămase la Iaşi, sarcini care impun o nouă formă organizatorică: cercul judeţean.

Aceste sarcini sunt: ridicarea nivelului profesional, pentruca în toamnă toţi studenţii să poată îndeplini condiţia de promovare, ridicarea nivelului cultural şi ideologic, activitatea pe şantierele locale de reconstrucţie şi activitate în cadrul FNDTR-ului.

S'a trecut apoi la alegerea noului comitet, care are următoarea componenţi:

Ion Popescu preşedinte, Goldman Elvira secretar, Dumitrescu Maria, Aronof Emilia, Cozoroc Rozalia, Sonnercich Olga, Leibovici Maier, Nestor Emil şi Urcă Lucreţia membrii.

Cercul Judeţean Iaşi

funcţionează la Cantina Politechnicei. Viitoarea şedinţă plenară va avea loc peste două săptămâni.

Rep.

Mikadoul şi pontiful roman

(Urmare din pag. I-a)

neză şi cea americană; bugetul redus al Vaticanului va dispune de un nou capital şi alunecarea seaunului universalei Biserici catolice romane spre America va căpăta un nou impuls.

Din acest punct de vedere noua misiune a cardinalului Spellman este simbolică. Spellman este unul dintre cei mai tineri şi mai abili cardinali ai curiei romane. In practică, dintre toţi prelaţii sus puşi, numai el este adevăratul sprijin al Sfântului Scaun. Toţi ceilalţi departe de a putea ajuta pe suveranul pontif, au mai degrabă nevoe de ajutorul său. Papa nu se simte la largul său în Europa actuală. Aci totul ţine de trecut. Şi în ce priveşte viitorul, viziunea sa spirituală îl descopere în Statele Unite.

Pius al XII-lea se apropie de această vârstă limită care nu face deosebiri între omul-Dumnezeu şi muritorul de rând. Nu e posibil ca problema succesorului acestuia să nu intereseze pe toţi acei care sunt preocupaţi de forţa şi strălucirea Vaticanului. Dar numai catolicii din Statele Unite pot procura Vaticanului ceeace îi trebue. Sfântul Craal, cupa simbolică, se găseşte de azi înainte într'un zgârie nori bancar din Wall Street.

Oare noul papă va dori să comande urbi et orbi dela Roma! Sau va prefera să se instaleze într'o reşedinţă mai sigură şi mai confortabilă? Aceste ipoteze nu prezintă mare însemnătate. Se poate instala prea bine o nouă Romă la Washington. De altfel, chiar şi vedem aci un Capitol, senatori cari nu se lasă întru nimic mai prejos decât senatorii din timpul lui Sylla şi, însfârşit, o congregaţie a sfintei inchiziţii cunoscută sub numele de comisia de control a activităţilor ne-americane. Se va putea la fel de bine să se transfere la Washington întreg Vaticanul cu cardinalii săi, cu congregaţiile, cu lojile şi cântăreţii săi castraţi. Aceasta nu-i o problemă politică, ci geografică, deoarece, din punct de vedere politic, Vaticanul este chiar depe acum o sucursală a Departamentului de Stat al Statelor Unite, iar planul cardinalului Spellman nu-i decât ipostaza clericală a planului generalului Marshall.

Pe urmele planului Marshall

(*Continuare din pag. 2-a*)

3.000.000 franci grupului francez „Force ouvrière" (care s'a despărţit prin trădare de Confederaţia Generală a Muncii).

Dar comitetul executiv al aceleiaş Federaţii a refuzat să contribue la ajutorarea sindicatelor spaniole din exil (U.G.T.). Mână pe mână se spală!

Arta occidentală

In Haga, dramaturgul Jan Derks a terminat o piesă de teatru care are ca subiect jubileul reginei Wilhelmina şi care va fi jucată cu prilejul acestei sărbătoriri. Dealtfel şi profesorul universitar U. A. P. Smits a terminat recent un poem oficial de comemorare a aceluiaş subiect.

Şi iată pe durdulia regină biciclistă, „muză" şi „inspiratoare" de poeme şi piese. Nu se poate spune că sub influenţa americană arta... monarhică este părăsită.

RED.

CUMPĂRĂM un dulap de fier, pentru acte.

Adresaţi:

„Sovromtransport"

Staţia C. F. R. Socola

Tel. 2589 orele 8-10 dim.

INFORMAŢIUNI

Noile taxe la cazierul judiciar

Pentru obţinerea unui certificat de cazier judiciar se aplică următoarele taxe de timbru şi eforie:

pe cerere 16 lei fiscal, 5 lei judiciar şi 6 lei I.O.V.R.

pe certificat 28 lei fiscal, 100 lei judiciar şi 5 lei I. O. V. R., taxa de eforie pentru sindicalişti cu cotizaţia la zi lei 20 taxa de eforie pentru nesindicalişti lei 40.

Sindicaliştii vor prezenta carnetul de sindicalist şi buletinul bir. populaţie iar ceilalţi numai buletinul populaţie.

Cert. se obţine pentru cei născuţi în jud Iaşi la 3 zile iar pentru cei născuţi în oricare alt judeţ după 10 zile. Nici o altă taxă în plus nu se mai percepe.

Şedinţa Cenaclului „Flacăra"-Iaşi

Toţi membrii cenaclului „Flacăra" din Iaşi, sunt convocaţi în şedinţă azi Joi 22 Iulie crt. ora 19 la sediul Arlus.

Activitatea Partidului Naţional-Popular în oraşul Iaşi

— Miercurea trecută au avut loc şedinţe de comitet la sectoarele II, III şi IV. Au participat şi delegaţi dela Comitetul Judeţean.

— Joi a avut loc o şedinţă de lucru a comitetului judeţean cu comitetele sectoarelor. A prezidat d. Hatmanu. S'a primit rapoartele sectoarelor şi ale secţiilor, s'au adus critici şi s'au luat noui sarcini, pentru săptămâna în curs.

— Vineri a avut loc la sediul judeţenei Partidului şedinţa secţiei financiare. A prezidat d-na Betti Leibovici. S'au primit rapoarte asupra gestiunii sectoarelor şi s'au verificat încasările provenite din cotizaţii. S'au luat deasemenea o serie de măsuri pentru buna funcţionare a comisiilor de reactivizare pentru întrumători.

— Vinerea trecută a avut loc la sediul Sectorului I în str. Păcurari o şedinţă plenară prezidată de d. dr. P. Balmuş. Din partea judeţenei a participat d. inspector Tcaciuc, secretar general al comitetului judeţean Iaşi.

— Tot Vineri a avut loc o şedinţă plenară şi în sectorul Copou. Din partea Comitetului Judeţean au participat d-na Betti Leibovici şi dl. conf. univ. D. Ciurea.

— Duminică a avut loc la Sediul Judeţenei o şedinţă a biuroului politic a comitetului jud. Iaşi. S'a făcut o dare de seamă asupra activităţii din săptămâna trecută, şi s'a trasat planul de muncă pentru săptămâna în curs. După ce s'au prelucrat instrucţiunile primite din partea Comitetului Central s'au rezolvat un număr de noui adeziuni.

— In aceeaşi zi a avut loc o şedinţă plenară în sectorul Ţicău. Ca delegaţi ai comitetului judeţean au participat d-na Betti Leibovici şi d'. insp. g-ral O. Tcaciuc Dl. Dr. P. Balmuş a explicat poziţia partidului în actualele împrejurări,

— Luni 19 Iulie a avut loc o şedinţă a secţiei preoţi. S'a prelucrat teza „Biserica bogaţilor" din Buletinul Comitetului Central al P. N. P. No. 30. Au urmat discuţii asupra unor chestiuni profesionale de interes general.

— Tot Luni a avut loc şedinţă Secţiei de Presă şi documentare. S'a elaborat planul conferinţelor pe luna August, s'a hotărît organizarea unei biblioteci, şi s'a trasat planul de activitate în viitor.

— Luni la ora 18 a avut loc şedinţă plenară a sectorului V Tataraşi, prezidată de dl. prof. I. State. Enumerarea evenimentelor politice interne şi externe a fost făcută de dl. învăţător Obreja. Din partea comitetului judeţean au participat d-nii dr. P: Balmuş şi inspector g-ral Tcaciuc.

Dl. Dr. P. Balmuş a vorbit despre poziţia actuală a P. N. P. faţă cu împrejurările economice-sociale.

Activitatea Cercului de studii al Filialei Arlus

Zilele trecute Cercul de studii al Filialei Arlus din Iaşi a ţinut obişnuita şedinţă bilunară cu cele 3 comisiuni: Pace şi democraţie, social-economică şi culturală, sub preşedenţia d-lui prof. I. Dăscălescu.

a) La comisiunea Pace şi Democraţie, sub conducerea d-lui avocat Al. Blumenfeld şi-a ţinut referatul anunţat d-l av. Gh. Chiper despre „Definiţia agresorului".

b) La Comisiunea Culturală preotul Grădinaru a desvoltat referatul despre „Realismul socialist". Precizări au fost făcute de d-l avocat Beno Marcus.

La comisiunea social-economică d-l prof. P. Toma a vorbit despre „Sindicatele în U. R. S. S.", referat care va fi completat cu noi date ce ne vor fi puse la dispoziţie.

Toate referatele au fost urmate de ample şi interesante discuţi. Şedinţa viitoare va avea loc Vineri 30 Iulie 1948.

Aplicarea timbrelor IOVR la cofetării

Regionala IOVR ne roagă să atragem atenţia patronilor localurilor de consumaţie asnpra necesităţii aplicării timbrului IOVR pe bonurile care se eliberează consumatorilor.

La cofetării, de exemplu, aceştia din urmă plătesc în costul consumaţiilor şi timbrul respectiv deaceea ei trebue să fie atenţi ca pe bonurile care întorc valoarea de 100 lei să fie aplicat şi timbrul respectiv.

Sumele încasate de IOVR se întrebuinţează cu folos pentru asistenţa, ocrotirea şi reducerea invalizilor, orfanilor şi văduvelor de război.

Concomitent însă cu aceasta, vor începe şi o serie de controale severe în oraş.

Cei care vor fi găsiţi în neregulă nu vor mai avea de data aceasta, scuza de a nu fi fost avertizaţi din timp.

Azi la PHOENIX — **O pagină de istorie într'un film**

Urmare la TINEREŢEA LUI MAXIM: PETROGRAD 1917

cu: B. Circov – V. Chibardina – M. Strauch şi M. Ghelovani

Comisiile sindicale de cercetare şi arbitraj, organe importante de rezolvare a litigiilor în muncă

Dela tergiversări nesfârşite la termene scurte. Jurisdicţia muncii în trecut şi astăzi

Existau şi în trecut foruri de judecată care urmăreau să rezolve litigiile de muncă. Formal, existau; practic însă activitatea lor era redusă, prea puţine conflicte de muncă erau rezolvate de procedura greoaie a instanţelor de judecătorie respective.

Nu mai pomenim de faptul că judecătorii de atunci interpretau dreptatea într'un fel anumit care de cele mai multe ori convenea patronilor.

Amânările la infinit, apelurile şi fixarea de noi şi noi termene, constituia arma cea mai puternică a acestora din urmă.

Muncitorul nedreptăţit, de multe ori concediat în mod abuziv care se adresa Justiţiei burgheze a învăţat destul de repede că un talger al balanţei pe care o poartă zeiţa legată la ochi se înclină totdeauna de partea patronului care avea timpul şi banii să se prezinte la termenele care se succedau la nesfârşit.

Un nou fel de justiţie

Am vizitat zilele acestea localul Inspectoratului de muncă tocmai când se judeca un conflict de muncă între doi salariaţi şi un patron meseriaş.

Comisia sindicală de cercetare şi arbitraj, prima instanţă de judecată pentru astfel de cazuri formată dintr'un reprezentant al Inspectoratului de muncă, un delegat al sindicatului casnic îi aparţine salariatul şi un reprezentant al patronului, asculta pe rând doleanţele salariaţilor şi argumentele patronului.

Preşedintele comisiei cumpănind că dreptatea se află de partea salariaţilor a căutat să convingă pe patron, să-i explice, că dreptatea este de partea lui, că trebuie să satisfacă doleanţele salariaţilor.

Legea conflictelor şi litigiilor de muncă dă dreptul Comisiei, să încerce în prealabil să joace rol de arbitru; numai dacă acest lucru nu reuşeşte, se aplică prevederile textelor de lege.

Metode noi de judecare, mai drepte cu adevărat muncitoreşti.

Simplificare

Noua lege care reorganizează jurisdicţia muncii prevede că reclamaţiile pot fi introduse numai pe baza unei simple cereri netimbrate, chiar şi pe cale orală, fără avocaţi şi fără nici-o altă formalitate.

Judecata trebuie să aibe loc după cel mult 15 zile dela data introducerii reclamaţiunii iar termenele sunt scurte, din cinci în cinci zile.

Hotărîrile primei instanţe sunt executorii imediat chiar dacă se face apel la instanţa de recurs a judecătoriei populare; şi aici termenele sunt extrem de scurte.

Lipsa delegatului patronului dela proces nu împiedică judecarea lui.

*

Iată deci cum este pusă justiţia la îndemâna muncitorilor.

In locul vechiului cod de procedură civilă, cu posibilităţi infinite de căi de atac şi cu tergiversări care nu se mai sfârşeau s'a introdus un spirit de justiţie nouă, legislaţia nouă muncitorească pentru popor muncitor.

Z. S.

Nereguli

la o cooperativă din judeţul Iaşi

Parchetul local a deschis rechizitor împotriva numiţilor Haralamb Muraru casierul Cooperativei Jijioara din com. Fântânele Gh. Epure, vânzător la aceiaşi Cooperativă, Th. Steregea fostul preşedinte al Cooperativei şi Lucia Balan actuala Preşedinte a Cooperativei.

Iată ce cuprinde rechizitoriul: La inspecţia făcută la sediul Cooperativei de către un controlor al Incoopului s'a găsit la cassă o lipsă de 23500 lei imputată casierului H. Muraru. Vânzătorul Gh. Epure a fost găsit cu o lipsă de 29745 lei în gestiune i Th. Steregea fostul preşedinte ridicase 25 mii lei, sumă care — pretindea — a dat-o drept aconto pentru turte de floarea soarelui, - fapt ce s'a constatat că este inexact. Iar Lucia Balan se face vinovată de neglijenţă în serviciu.

++++++++++++++++++++++++++

PERDUT buletinul de populaţie cu No. 91 | 1556 | 948 eliberat de Primăria Com. Bucium Iaşi, pe numele Elena Mititelu. Il declar nul.

Primăria Municipiului Iaşi
INŞTIINŢARE

Primăria Municipiului Iaşi comunică tuturor instituţiilor ce au de făcut diferite afişări, că s'au fixat placarde în tot cuprinsul oraşului, pe care se pot lipi afişele, nemaipermiţând lipirea afişelor decât în locurile indicate.

In caz contrar vom aplica sancţiunile prevăzute de ordonanţa Nr. 12 înreg. sub Nr. 5992 | 938.

Primar,
A. PALUGA

Secretar General
I. Nuhamovici

Unitatea tineretului mondial

(Urmare din pag. I-a)

preţ, să-şi verse sângele pentru mărirea capitalurilor celor câteva sute de familii care vor să stăpânească globul.

Deaceia tineretul dejoacă toate manevrele imperialiste de spargere a unităţii sale.

De aceia tineretul lumii respinge cu hotărâre şi indignare încercarea bancherilor de a-l rupe de bravul, de eroicul tineret al Uniunii Sovietice, de acel tineret care a stat în fruntea luptei împotriva fascismului şi în fruntea muncii de reconstrucţie, a acelui tineret care a stârnit admiraţia întregii lumi, prin consecvenţa, nivelul şi puterea lui de sacrificiu pentru binele obştesc.

Dimpotrivă tineretul mondial se mândreşte de a fi sprijinit în lupta sa de eroicul tineret sovietic, de a folosi uriaşa experienţă a acestui tineret împotriva duşmanului comun care vrea să-l folosească ca massă de diversiune în viaţa politică şi carne de tun în războaiele pe care ei le pregătesc.

Hotărîrea tineretului constitue o dovadă că forţele păcii şi ale democraţiei cresc şi se întăresc pe zi ce trece.

Negustori, preţuri, consumatori

(Continuare din pagina I-a)

tencele noastre le vindeau foarte ieftin, îşi expun astăzi mărfurile precupeţele şi brânzarii improvizaţi.

Din acest sector nu te gonesc numai preţurile enorme, ci şi muştele care roiesc peste smântâna descoperită şi brânza aşezată direct pe tarabă.

La secţia brânzeturi

Fără intenţia precisă de a cumpăra ceva, trecem în incinta halei. Despre băcăniile care fiinţează aici nu se poate spune nimic, decât că vând cu preţuri inaccesibile maselor largi populare. In ceeace priveşte însă aprovizionarea, în aceste băcănii găseşti din belşug tot felul de bunătăţi ca: scrumbie, miere de albine, făină albă, zahăr, etc.

Brânzăriile sunt deasemeni bine asortate. Brânzarii au însă o veche tradiţie inaugurată încă din 1944, care se numeşte suprapreţul. De pildă untul expus în galantar cu 400 lei kg. nu-l cumperi dacă nu plăteşti 500 lei kg., iar caşul care-l plăteşti 140-150 kg. este etichetat cu preţul brânzei de vaci.

Ce fac măcelarii...

Am ajuns în partea unde până acum câtva timp, se împleteau „cozile", la luat un kilogram de carne.

Datorită abundenţei de zarzavaturi şi fructelor, carnea nu prea are căutare. Totuşi, când cetăţenilor li se face poftă de o bucăţică de carne, renunţă, sau... cumpără păsări. E şi foarte explicabil. In dorinţa de a echivala afacerile din trecut, măcelarii vând carnea de oaie, cu 140-160 kg., iar când apare de sub tejghea carnea de vită, n'o capeţi fără 180-200 lei kg.

Nu acelaşi lucru se petrece cu pescarii, care au început să vândă peştele la preţuri din ce în ce mai accesibile.

Faptul care i-a determinat pe pescari să adopte această bună voinţă faţă de consumator, în ciuda intereselor lor, l-am aflat trecând mai departe.

Cooperativa „6 Martie" a înfiinţat o secţie de pescărie, de unde să se poată aproviziona cu peşte muncitorii şi funcţionarii cu posibilităţi mai reduse (deocamdată) decât foşti fabricanţi sau speculanţii (neprinşi încă).

In raionul zarzavaturilor

In raionul zarzavagiilor şi fructarilor cu firmă în regulă, preţurile sunt afişate pe tăbliţele îndoliate înfipte — ca un pericol de moarte — în grămezile de marfă. Citim: 60 lei kg. de pere, 120 lei kg. de zarzări, 40 lei corcoduşele, etc. Majoritatea acestor soiuri de fructe, provin din judeţul nostru. Deci nu de peste graniţă sau din alte regiuni.

Cu toate acestea preţurile afişate de negustori depăşesc cu peste 200 la sută pe acelea încasate de producători.

O situaţie similară o prezintă, zarzavagii. Separat de specula pe care o practică micii negustori, mai există şi engrosiştii care aduc aşa zisele trufandale din alte regiuni speculându-le. Ca un exemplu concludent citâm cazul „Goldştein, Cherea, et. Comp." engrosişti recent arestaţi de controlul Economic, pentrucă aducând din Galaţi şi Bucureşti roşii cu 28 lei kg., le-au facturat 55 lei şi le-au... vândut cu 80 lei kg.

*

Inainte de a părăsi piaţa, mai dăm o raită şi prin partea rezervată exclusiv comerţului de fructe. Despre felul cum sunt jăcmăniţi sătenii în acest raion, am mai scris.

Acum spoliatul sătenilor, în urma faptului că această parte a fost îngrădită cu un gard, a rămas în „exclusivitate" negustorilor „cu actele şi impozitele în regulă".

In Capitală şi în alte centre ale ţării populaţia consumatoare a fost pusă la adăpost de specula negustorilor fără conştiinţă, prin înfiinţarea de pieţe de Stat, Societăţi Comerciale Municipale sau cooperative.

Oare la noi nu s'ar putea face aşa ceva?

Suntem siguri că da!

DOCTOR
M. Mătăsaru
- Medic primar de spital -
Specialist
BOLI DE PLĂMÂNI ŞI DE INIMĂ
Reîntorcându-se în localitate şi-a reluat consultaţiile
în str. Ştefan cel Mare 8 bis
Cons. 5-6

DOCTOR
S. A. DAVID
Boli interne
şi de copii, boli defemei
Venerice, Sifilis
Blenoragia, vindecă radical în 9 ore (Penicilina)
Iaşi, str. Costache Negri 3 (colţ Elena Doamna)
Cons. 8—12 dim. şi 2—9 sea

CU 500 LEI
învăţaţi fie DACTILOGRAFIA (maşina de scris), fie STENOGRAFIA, CONTABILITATEA CORESPONDENŢA, LUCRARI DE BIROU sau LIMBI STRAINE, ca Engleza. Rusa, Franceza, Germana.
Se eliberează DIPLOMĂ.
Se fac înscrieri de începătoui şi avansaţi şi
Se scrie, se copiază şi se TRADUCE în şi din limbile de mai sus orice acte, corespondenţă, literatură etc.
Adresaţi-vă la **singura** ŞCOALA de STENO-DACTILOGRAFIE din str. Muzeiol Nr. 9 (vis a vis de Liceu Oltea Doamna), la orice oră din zi.
Sindicaliştii au reduceri la toate obiectele

Dr. Corneliu Gancevici
şi-a mutat cabinetul de consultaţiuni pentru
boli de piept, în str. Banu 16
(prin Lăpuşneanu)
şi consultă numai Luni, Miercuri şi Sâmbătă de la orele 11—14.

DOCTOR
A. ABERMANN
SPECIALIST în BOLI de COPII şi SUGARI
Consultă în str. Gh. Dimitrov (fost. str. I. C. Brătianu 30)

PRIMARIA MUNICIPIULUI IAŞI
SERV. VETERINAR
COMUNICAT

Se aduce la cunoştinţa populaţiei din cuprinsul Municipiului Iaşi că, eliberarea câinilor prinşi de Serviciul de Ecarisaj, se va face în urma unei cereri adresate Serviciului Veterinar, în termen de 48 oredin momentul prinderii câinelui.

Odată cu cererea de eliberare, se va prezenta şi chitanţa de plata impozitului pe câini pe anul în curs şi se vor depune următoarele sume:

1. Lei 200, reprezentând taxa de întreţinere la Serviciul Ecarisajului.

2. Lei 220, reprezentând taxa de vaccinare antirabică, fără de care nu se eliberează nici un câine.

Se atrage atenţia populaţiei:

a. Se prinde orice câine găsit pe stradă fără botniţă.

b) Celor ce vor împiedica hingherul în acţiune de prinderea câinilor şi celor ce vor încerca să elibereze cu forţa câinii prinşi, li se vor dresa acte de dare în judecată, fiind pasibili de amendă dela 500-10.000 lei, conform art. 99 din Legea Sanitară Veterinară.

c) In cazul când se va constata că Serviciul Ecarisajului nu-şi poate îndeplini misiunea de prinderea câinilor din cauza opunerii populaţiei, Serviciul Veterinar va relua stricnizarea în massă a câinilor găsiţi liberi pe stradă.

Totodată se face cunoscut:

Se fac vaccinări preventive contra turbării, în care scop câinii pot fi prezentaţi la Serviciul Veterinar în zilele de Luni şi Joi.

In cazul tratamentelor de necesitate, câinii pot fi prezentaţi în ori ce zi, imediat după muşcătură.

Acest comunicat este în spiritul Regulamentului pentru ţinerea şi circulaţia câinilor, aprobat de Comisiunea Interimară a Municip. Iaşi.

Primarul Municip. Iaşi
A. PALUGA

Medic Veterinar Primar,
Dr. PETRU BARTOŞ

Comitetul Democrat Evreesc
COMUNICAT

Se aduce la cunoştinţa tuturor victimelor prigoanei rasiale şi religioase (invalizi, văduve, orfani şi părinţi) să se prezinte cu începere de Duminică 18 Iulie a. c. la centrele organizate de C.D.E. în vederea întocmirii formalităţilor de pensionare şi anume:

dela litera A la L la Centrul Nr. 1, în localul Comitetului Democrat Evreesc din str. Ştefan cel Mare Nr. 40, parter, şi dela litera M la Z la Centrul Nr. 2 din Str. Sf. Sava.

Ambele centre vor sta la dispoziţia celor interesaţi între orele 8-13 a. m. şi 3-7 d. a.

SIRENA
o dramă de o intensitate covârşitoare
Un nou succes cehoslovac
De azi la CAPITOL

ULTIMA ORA

Solemnitatea semnării tratatului de prietenie

Colaborare şi asistenţă mutuală între Republica Populară Română şi Republica Cehoslovacă

BUB. 22. — (Agerpres) Solemnitatea semnării tratatului de prietenie, colaborare şi asistenţă mutuală între Republica Populară Română şi Republica Populară Cehoslovacă a avut loc eri la orele 13, la Palatul din Calea Victoriei.

La această solemnitate au luat parte membrii delegaţiei guvernamentale cehoslovace în frunte cu: Antonin Zapotocky, preşedintele Consiliului de Miniştri al Cehoslovaciei, Jan Sevcic, vicepreşedintele Consiliului de Miniştri, dr. Vladimir Clementis, ministrul Afacerilor Străine.

Din partea guvernului R.P.R, au fost de faţă d. dr. P. Groza, preşedintele Consiliului de miniştri, d. Gh. Gheorghiu Dej, prim-vice-preşedinte al Consiliului, d-nii prof. Traian Săvulescu şi Ştefan Voitec, vicepreşedinţii ai Consiliului, d-na Ana Pauker, ministrul Afacerilor Străine, d-l Vasile Luca, ministru l Finanţelor, d. Teohari Georgescu, ministrul Afacerilor Interne, d. Lotar Rădăceanu, Ministrul Munci şi Prevederilor Sociale, d. Emil Bodnăraş, Ministrul Apărării Naţionale, d. Gh. Vasilichi, Ministrul Învăţământului Public, d. Miron Constantinescu, Ministrul Minelor şi Petrolului, d. Chivu Stoica, ministrul Industriei, d. Vasile Vaida, Ministrul Agriculturii, precum şi alte personalităţi.

Au mai fost de faţă d-nii: Peregrin Fisa, ambasadorul republicei Cehoslovace la Bucureşti şi Tiberiu Ionescu, ambasadorul Republicii Populare Române la Praga.

Din partea Republicii Cehoslovace, tratatul de prietenie, colaborare şi asistenţă mutuală a fost semnat de către dl. Antoniu Zapotocky, preşedinte'e Consiliului de Miniştri al Cehoslovaciei şi Vladimir Clementis, ministrul afacerilor străine, iar din Partea RPR de către dl. dr. P. Groza preşedintele Consiliului de Miniştri şi d-na Ana Pauker, ministrul afacerilor externe,

Din partea delegaţiei guvernamentale cehoslovace a vorbit apoi d-n i: Vladimir Clementis, iar din partea R. P. R., d-na Ana Pauker.

După semnarea tratatului, a avut loc solemnitatea înmânării decoraţiilor.

COMUNICAT

asupra vizitei delegaţiei guvernului Republicii Cehoslovace

In zilele de 19, 20 şi 21 Iulie 1948, o delegaţie a guvernului Republicii Cehoslovace compusă din;

Preşedintele Consiliului de Miniştri al Republicii Cehoslovace, Antonin Zapotocki,

Vice preşedintele Consiliului de Miniştri Dr. Jan Sevcik,

Ministrul Afacerilor Străine Dr. Vladimir Clementis şi Ministrul Comerţului Exterior, Antonin Gregor, au vizitat Capitala ţării fiind oaspeţii guvernului român.

In cadrul convorbirilor care au avut loc între delegaţia guvernului Republicii Cehoslovace şi delegaţia guvernului R.P.R. compusă din:

Preşedintele Consiliului de Miniştri al R.P.R. Dr. Petru Groza,

Vice Preşedintele Consiliului de Miniştri, Gh. Gheorghiu-Dej,

Ministrul Afacerilor Externe, Ana Pauker,

Ministrul de Finanţe, Vasile Luca, şi

Ministrul Comerţului, Bucur Şchiopu.

Cele două delegaţii au procedat la semnarea unui tratat de prietenie, colaborare şi asistenţă mutuală între Republica Cehoslovacă şi Republica Populară Română, al cărui text este publicat odată cu prezentul comunicat.

Tratatul a fost semnat în ziua de 21 Iulie de către Antonin Zapotocki, Preşedintele Consiliului de Miniştri şi Vladimir Clementis, Ministrul Afacerilor Străine, din partea Republicii Cehoslovace, şi Dr. Petru Groza, Preşedintele Consiliului de Miniştri şi Ana Pauker, Ministrul Afacerilor Externe din partea Republicii Populare Române.

Cele două delegaţiuni, având în vedere relaţiunile de prietenie între cele două state, şi faptul că o strânsă colaborare în domeniul economic va avea o influenţă bine făcătoare asupra creşterii puterii economice a ambelor state şi a bunei stări a popoarelor respective, au căzut de acord să încheie până la finele anului în curs, un acord de schimb de mărfuri, pentru o perioadă de 5 ani şi să întărească colaborarea economică prin încheerea, deasemeni până la sfârşitul anului în curs, a unui acord de colaborare economică.

Pentru reglementarea aprovizorie a raporturilor reciproce între R. P. R. şi Republica Cehoslovacă cele două delegaţiuni au convenit să încheie un acord, care a fost semnat de Ministrul Afacerilor Externe, Ana Pauker, din partea guvernului R. P. R. şi de Ministrul Afacerilor Străine, Vladimir Clementis din partea guvernului Republicii Cehoslovace.

Pentru reglementarea tuturor chestiunilor economice pendinte între cele 2 ţări, cele 2 delegaţii guvernamentale au hotărît înfiinţarea unei comisiuni mixte, care să-şi înceapă lucrările cel mai târziu până la 1 Octombrie 1948.

Tratativele au decurs într'o atmosferă foarte cordială, iar cele două delegaţiuni guvernamentale au examinat într'un spirit prietenesc toate chestiunile care se referă la interesele celor 2 ţări şi la interesele păcii şi securităţii internaţionale, constatând deplina lor unitate de vederi.

Grave încălcări a drepturilor sindicale în 11 ţări capitaliste

— Discuţiile din Consiliul Economic şi Social al Organizaţiei Naţiunilor Unite —

GENEVA 22 (Rador). — In şedinţa de Luni dimineaţă a Consiliului Economic şi Social al Organizaţiei Naţiunilor Unite s'a deschis discuţia asupra înscrierii pe ordinea de zi a chestiunii „muncii obligatorie" supusă de Federaţia Americană a Muncii.

In discursul său, reprezentantul sovietic Arutinian a spus:

„Delegaţia sovietică observă că anumite cercuri ale clasei dominante din ţările capitaliste şi aderenţii lor fac sgomot cu privire la munca obligatorie, în scopul de a abate atenţia dela situaţia reală a clasei muncitoare din propriile lor ţări.

Dacă Consiliul hotăreşte să se ia în discuţie această chestiune, delegaţia sovietică este gata să dea pe faţă pe iniţiatorii acestei vociferări, în special pe conducătorii Federaţiei Americane a Muncii".

Consiliul a hotărît să amâne discutarea acestei chestiuni.

La vot, s'au abţinut trei delegaţii, între care şi aceia a Uniunii Sovietice.

Comisiunea a trecut apoi la discutarea chestiunii scoaterii din ordinea de zi a violării drepturilor sindicale.

Federaţia Sindicală Mondială a supus Consiliului un memorandum asupra acestei probleme, atrăgând atenţia asupra gravei încălcări a drepturilor sindicale în 11 ţări.

Reprezentanţii unui număr de naţiuni, între care Statele Unite şi Noua Zeelandă au insistat pentru scoaterea acestei chestiuni din ordinea de zi.

Delegatul sovietic şi reprezentanţii Poloniei şi Bielorusei au susţinut discutarea acestei chestiuni.

Violând regulile de procedură, Charles Malik, delegatul Libanului — care prezida — a încercat să întrerupă desbaterile şi a pus chestiunea la vot, astfel încât Consiliu a amânat discutarea aceste chestiuni.

„St. Unite şi-au asigurat dreptul la o porţiune echitabilă"

din bogăţiile Suediei

STOCKHOLM 22.—(Rador) Ziarul „Ny Dag" publică o serie de articole în care sunt criticate cu asprime clauzele acordului bilateral americano-suedez, pentru „cooperarea economică", în cadrul „Planului Marshall".

Ziarul scrie că dacă acum Suedia este „asigurată" de un împrumut cu dolari, în cadrul „ajutorului" american, ea nu va putea să cheltuiască aceşti dolari pentru a-şi cumpăra mărfurile necesare din alte ţări, decât cu consimţământul şi sub controlul State'or Unite.

Americanii vor avea posibilitatea de a împiedica extinderea cutărei sau cutărei industrii din Suedia, dacă Statele Unite vor socoti că o asemenea extindere ar dăuna interesele industriei americane.

Statele Unite şi-au asigurat dreptul la o „porţiune echitabilă" din resursele materiale ale Suediei.

Americanii vor putea să ceară ca avuţiile naturale ale Suediei să fie exploatate în conformitate cu planuri bazate pe pretenţiile americane.

Mai mult decât atât, firmele şi persoanele americane se vor bucura de aceleaşi drepturi ca şi firmele suedeze.

SINGAPORE 22 (Rador)— Autorităţile britanice au recunoscut Miercuri că trupele guvernamentale au avut noui ciocniri cu detaşamentele de partizani malaezi la Gua Musang, la sud de Kelantan.

Lupta a durat şase ore, trupele guvernului înregistrând pierderi de soldaţi şi ofiţeri.

La Hongkong se declară că trupe britanice înzestrate cu echipament complect de război sunt trimise în Malaya.

Au fost deplasate în acelaş timp forţe ale aviaţiei britanice.

Se anunţă deasemenea că primul ministru australian Chifley a declarat că guvernul australian va trimite autorităţilor britanice din Malaya 100 mitraliere, muniţii, şi echipament.

Noile tarife reduse

la hotelurile din Capitală şi provincie

Patru categorii de preţuri. Reduceri pentru funcţionarii publici, militari şi delegaţii Confederaţiei Generale a Muncii care se deplasează în interes de serviciu

Potrivit unei decizii, hotelierii sunt obligaţi să închirieze jumătate din numărul total al camerelor la tarife maximale şi numai după complectarea acestei cote, ei pot închiria, restul de 50 la sută la tariful liber,

Tarifele sunt următoarele pentru categoriile de mai jos, lux, cl. I, cl. II şi cl, III:

Camere cu un pat 350, 200, 130, 80, camere cu două paturi 450,300, 200, 140, camere cu un pat şi bae 400, 250, camere cu 2 paturi şi bae 600, 400, o persoană în plus sau un pat suplim. 150, 75, 40, 30, baia caldă 60, 40, 40, 40.

La acest tarif se adaugă impozitele comunale şi anume: 10 la sută la hotelurile de lux 8 la sută la cele de clasa I-a, 5 la sută clasa II-a şi 2 la sută clasa III-a, plus taxa de turism, costul fişelor şi al timbrelor de chitanţe.

Funcţionarii publici, militari şi delegaţii Confederaţiei Generale a Muncii, care se deplasează în interes de serviciu, vor beneficia de o reducere de 30 la sută din tarifele maximale şi libere.

In comunele rurale tarifele se reduc cu 15 la sută faţă de tarifele hotelurilor din comunele urbane.

4 ani dela eliberarea Poloniei

VARŞOVIA 22.— (Rador) Azi 22 Iulie 1948 se împlinesc 4 ani de când Comitetul Polon de Eliberare Naţională, Polski Komitet Wyzwolonia Narodowego, înfiinţat pe baza hotărîrii Consiliului Naţional al ţării a lansat manifestul către poporul polon, chemându-l la luptă pentru eliberarea ţării de sub jugul cotropitorilor nazişti şi la opera de ridicare a statului polon popular.

Anul acesta, poporul polonez sărbătoreşte cea de-a patra aniversare a elberării sale, de către glorioasele Armate Sovietice, alături de care a luptat armata polonă renăscută.

PIERDUT cartea de muncă cu Nr. 0291911 pe numele Lupu Haim str. Mârzescu nr. 6. O declar nulă.

Ajutorul dat de U.R.S.S. populaţiei din Berlin înseamnă o puternică lovitură împotriva politicei americane

PARIS 22.— (Rador) Comentatorii politici observă că hotărârea guvernului U.R.S.S. de a aproviziona întreaga populaţie din Berlin înseamnă eşuarea politicei americane în aşa zisa chestiune a Berlinului „France Presse" constată că presa americană s'a văzut nevoită că adopte brusc „o schimbare de son".

PIERDUT buletinul de la Biroul Populaţiei Iaşi pe numele Perju Neculai. Strada Gh. Dimitrov (I. C. Brătianu) Nr. 52. Il declar nul.

BAGALAT 22. — (Rador) Azem El Bichachi, primul ministru al Iraku'ui şi-a înaintat demisia, în urma isbucnirii tulburărilor populare provocate de politica dusă de guvern în chestiunea Palestinei.

ORA 12

Conducătorii Partidului Comunist american arestaţi de Siguranţa St.-Unite

NEW-YORK 22 (Rador).—După cum anunţă „Asociated Press", Biroul Federal de Investigaţii (Siguranţa) din Statele Unite a dispus arestarea conducătorilor Partidului Comunist american, pe motiv că ar fi... complotat în vederea răsturnării „prin violenţă" a actualului guvern al Statelor Unite.

Printre cei arestaţi se află: Willima Forster, preşedintele Consiliului naţional al Partidului Comunist american, Eugene Dennis, secretarul general şi numeroşi alţi conducători ai Partidului.

Credite în fabricate pentru debitanţii C. A. M.

Comunicatul Ministerului Finanţelor

BUCUREŞTI 22 —Ministerul Finanţelor a acordat tuturor debitanţilor speciali pentru produsele C.A.M. un credit în fabricate, repartizat în modul următor:

1. Debitanţiior din Capitală, un credit în valoare de 20.000 lei în fabricate, pentru acei care au localuri de zid şi sunt situaţi în centru.

Pentru debitanţii dela periferie care au localuri de zid sau chioşcuri, un credit în fabricate în voloare de 15.000 lei.

2. In provincie, un credit în fabricate în valoare de 15 mii lei pentru debitanţii din capitalele de judeţ, situaţi în centru, şi un credit în fabricate de 10.000 lei pentru debitanţii situaţi la periferie.

Creditul s'a acordat pe termen de trei luni pentru toţi debitaoţii.

Armistiţiul din Palestina

a fost violat în repetate rânduri

TEL-AVIV 22 (Rador).— Ministerul Afacerilor Străine al statului Israel anunţă oficial că a supus reprezentantului O. N. U.-ului la Tel-Aviv, o listă de 20 violări ale armistiţiului comise la 15 şi 20 Iulie de egipteni, sirieni, irakieni şi Legiunea Arabă.

Această listă este adăugată violărilor armistiţiului comisiei la Ierusalim despre care Comisia de Armistiţiu din acest oraş, a fost deja informată.

Noul trimis american

pentru „ajutorarea" ţărilor din Planul Marshall

WASHINGTON 22 (Rador) — Dl. Paul Hoffman, administratorul „Planului Marshall" a desemnat pe dl. Edward Dickensan în calitate de „Coordonator" al administraţiei „programului de refacere europeană".

El va avea sarcina să „evaluezc" şi să propună sumele necesare „ajutorării" ţărilor participante la „Planul Marshall".

Edward Dickensan este vice-preşedintele Consillului de Administraţie al trustului de filme „Universal Picturo Incorporated".

BIBLIOTECA UNIVERSITĂȚII IAȘI

ANUL 40 Nr. 559

ABONAMENTE

Lei 360 . . . . . 3 luni
5.000 întreprinderi, autorități pe un an

Atelierele tipografice
IAȘI, Str. ȘTEFAN CEL MARE 50-52

4 Pagini 4 Lei

OPINIA

ZIAR POPULAR COTIDIAN

Sâmbătă 24 Iulie 1948

Redacția și Administrația
IAȘI, STR. ȘTEFAN cel MARE Nr. 52

TELEFOANE:
Redacția . . . Nr. 1208
Administrația . . 2042
Serv. de noapte . 20[illegible]

Director C. R. GHIULEA

POPOARELE continuă lupta

N'au trecut decât câteva zile din clipa când o unealtă a intereselor imperialismului american a încercat să pue capăt vieții luptătorului consecvent pentru cauza independenței țării sale și prosperitatea poporului său, omului de vastă cultură și conducător al proletariatului italian, Palmiro Togliatti, când, dintr'un alt colț al planetei, agențiile telegrafice ne-au transmis știrea unei tentative de asasinat îndreptată împotriva lui Knitzi Tokuda, secretar general al Partidului Comunist Japonez.

Aceiași asasini, folosindu-se de alte instrumente, au hotărît moartea conducătorului clasei muncitoare din Japonia, simbol al luptei poporului japonez pentru doborîrea exploatării crâncene pe care capitaliștii străini și autohtoni o exercită slujindu-se de casta militară.

Faptul că în două extremități ale globului s'au consumat, în același timp, aceleași mârșave, încercări de a distruge fizicește pe cei mai hotărîți, dintre luptătorii poporului, dovedește că, în disperarea lor clasele suprapuse exploatoare de pe toată suprafața globului au adoptat o tactică comună: tactica terorismului. Popoarele care n'au putut fi adormite de demagogia deșanțată și găunoasă, care nu s'au lăsat antrenate pe panta diversionistă pe care social democrații de dreapta slugi ale capitalismului, au încercat să le atragă, popoarele, a căror conștiință națională și socială s'a întărit mult în urma celui de al doilea război mondial, popoarele lumii întregi nu se vor lăsa intimidate nici de această tactică a asasinatului, a crimei directe, sângeroase și brutale. Popoarele au învățat doar să lupte și știu pentru ce luptă. Ele au învățat să iubească libertatea și să urască tiranii. Și sunt gata să facă sacrificii, orice sacrificii, pentru a se scutura de jugul pe care mai marii băncilor și industriilor capitaliste i le-au impus.

Popoarele știu că distrugerea fizică a unei persoane n'a ucis niciodată o idee, n'a anihilat o forță de masse.

Popoarele știu că sortit pieirei nu este decât ceeace este vechiu, intrat în descompunere. Ori ele reprezintă elementul nou, care acum, pentru prima oară, trebue să joace un rol activ în conducerea propriilor lor destine.

De aceia ele nu se lasă șantajate de revolverul pe care banditii cu galoane sau frac încearcă să-l descarce în piepturile lor.

Popoarele își măresc vigilența și — sub conducerea Partidelor de avantgardă a clasei muncitoare din fiecare țară — continuă lupta ca și mai multă dârzenie, adoptând tactici potrivite noilor condiții.

Pentru libertatea și fericirea lor, pentru prosperitate și cultură, pentru pace trainică și un viitor luminos, popoarele continuă lupta cu îndârjire. Împotriva unei clici restrânse de jăcmănitori și a aparatului ei executiv, împotriva acelora care au trecut pe lista neagră pe conducătorii lor dragi, popoarele continuă cu consecvență și curaj lupta lor dreaptă.

ION LUCREȚIU

Actele ce trebuesc depuse de candidații care se prezintă la examenul pentru gimnazii unice (ciclul II)

Intrucât Inspectoratul Școlar Județean a primit noui instrucțiuni cu privire la actele ce trebuesc depuse de candidații care se vor prezenta la examenul pentru gimnazii unice ciclul II, dăm acum tabloul complect al actelor solicitate:

Odată cu cererea de înscriere care se înaintează Inspectoratului Școlar Județean se vor depune copii certificate *după următoarele acte:*

a) diploma de licență sau certificat de absolvire a Facultății;

b) certificat de absolvire a Seminarului Pedagogic (dacă candidatul posedă un asemenea certificat);

c) act de naștere:

d) certificat de cetățenie.

Inscrierile se primesc până la data de 1 August 1948. La 5 August toate cererile dimpreună cu actele depuse vor fi înaintate Inspectoratului Școlar Regional.

Examenul va începe pe data de 20 August 1948.

Vedere din Rostov

Reportaj extern

Spionaj și intrigă politică

Nefasta activitate a Vaticanului. Conducătorii bisericii catolice în solda imperialismului anglo-american

In schimbul unui pumn de arginți burghezia română aflată la cârma țării în 1929, după ce vânduse o parte din bogățiile României, capitalului străin, a încheiat Concordatul cu Vaticanul. concordat, prin care, se punea la ordinele Papei o parte a poporului nostru. Prin aceste Concordate încheiate și cu alte țări, unde nu putea pătrunde catolicismul așa lesne, Vaticanul intenționa să reînvie „glorioasa" sa epocă, când episcopii și cardinalii iezuiți conduceau, prin intrigi și sforării. destinele țărilor respective, acumulând astfel imense averi pe spinarea poporului. Devenind cu timpul cea mai puternică organizație capitalistă din lume, Vaticanul caută să-și ocrotească și să-și mărească averile, periclitate, de interesele și năzuințele popoarele dornice de libertate. Astfel, conducerea bisericii catolice, devine un puternic sprijin al fascismului, pune la dispoziția lui Musolini și Franco, imense averi și duce o aprigă propagandă în favoarea acestora.

In căutarea unui aliat

După zdrobirea fascismului în Europa, St. Scaun este în căutarea altui aliat. Și astfel se ajunge la cârdășia Vaticanului cu cea mai mare putere capitalistă, puterea imperialistă care visează dominația mondială: Statele Unite. Având interese comune cu imperialismul american, Vaticanul, sprijină politica de încătușare a popoarelor, prin crearea de partide catolice reacționare care, în Franța, Italia, Austria și Germania fac totul pentru asuprirea și îngenunchierea poporului muncitor.

Spionaj și intrigă politică

Acolo unde din pricina forțelor democrației populare, n'a putut organiza „partidul catolic", Vaticanul conduce vaste acțiuni de spionaj și intrigă politică.

Paralel cu această activitate, Vaticanul, duce o politică de șantaj și intimidare a credincioșilor, pe care amenințându-i cu „afurisenia" și alte „suplicii" în vremea de apoi, îi îndeamnă să lupte pentru „marschalizarea" țărilor lor.

Papa Pius al XII-lea se ocupă personal de organizarea serviciului de spionaj al Vaticanului, căruia i-a pus ca principală sarcină lupta împotriva democrației, strângerea informațiilor privitoare la activitatea partidelor de stânga din toate țările și propaganda subversivă în țările de nouă democrație.

Pentru atingerea acestui scop, Papa a recomandat printre altele: Să se intensifice folosirea posibilităților de strângere a informațiilor

LEONTE S.

(Continuare în pag. 3-a)

Un nou lot de salariați ieșeni a plecat în stațiunile balneo-climaterice

In cursul acestei săptămâni un lot de salariați ieșeni aparținând sindicatului Sanitar, a plecat în stațiunile balneo climaterice.

Astfel, la Eforie au plecat 11 salariați iar în stațiunea climaterică Toria din județul Trei-Scaune, 8 salariați.

Cum se vor face impunerile la cofetării

Administrația Financiară a fost avizată că la impunerea ce se va face cofetăriilor pe exercițiul în curs se va ține seama de impozitul minimal pentru această categorie, de 30.000 lei anual pentru cofetăriile care nu prelucrează materiile prime și de 60.000 lei pentru cele care posedă și laborator de fabricație, propriu.

O obligațiune pentru întreprinderile naționalizate

Forurile în drept au făcut cunoscut întreprinderilor naționalizate să se pună în regulă cu obligațiunile din legea asigurărilor sociale.

Excursiile

Câteva sugestii pe plan local

Regionala 8-a CFR din Iași, în dorința de a satisface cerințele publicului călător a luat inițiativa de a organiza în ziua de 25 Iulie o excursie la Piatra Neamț.

Inițiativa luată trebue sprijinită cu toată căldura.

Se dă astfel o posibilitatea masselor de muncitori și funcționari ieșeni ca în zi de repaus, la un preț mai accesibil pungilor lor modeste să vadă privelistile frumoase pe care ni le oferă frumusețea țării noastre.

O excursie în grup întărește spiritul de solidaritate socială a oamenilor, cimentează spiritul de camaraderie.

In alte orașe și în Capitală în special la excursiile aceste regulate participă masse tot mai mari de salariați.

Și dacă prin inițiativa luată, Regionala CFR a anticipat oarecum asupra sugestiei pe care și noi voiam s'o facem în acest senz, în schimb costul acestei călătorii ni se pare încă prea ridicat, iar timpul care le rămâne excursioniștilor prea scurt pentru a vizita locurile, până la reîntoarcere.

E drept că călătoria cu trenul cere prea mult timp și de aceea ne permitem să sugerăm conducerii locale a societății de transport RATA care dispune de un număr suficient de autobuze și camioane să organizeze și ea excursii asemănătoare pentru salariații ieșeni.

Și bineînțeles, la un preț cât mai redus..

Centre pentru desfacerea produselor lactate înființate la Iași de Soc. „Romlacta"

Agenția ieșană Romlacta, Societate Comercială de Stat, a înființat în cursul acestei săptămâni câte un centru pentru vânzarea produseler lactate în Piața Halei, în Piața Sf. Spiridon și în Piața Nicolina.

In câteva zile se vor mai deschide alte centre unde se vor vinde produsele lactate ale Soc. „Romlacta".

Acestea vor fi situate în Piața Păcurari și Piața Sf. Spiridon.

Recensământul elevilor din școlile de ucenici

Inființarea de noi posturi în învățământul muncitoresc

Pentru a cunoaște numărul exact al orelor cu care vor funcționa școlile de ucenici în cursul anului școlar 1948 | 49, Ministerul Muncii a hotărît ca în vară să aibe loc un recensământ al ucenicilor și ucenicelor din întreaga țară.

Intră în cadrul acestei dispoziții și directorii de școli, profesorii și personalul administrativ, respectiv.

Ucenicii vor indica meseria pe care o au trecută în contractul lor de ucenicie.

Totodată se face cunoscut celor care doresc să predea ore teoretice sau practice în învățământu muncitoresc, să înaintez, începând din ziua de 20 August cereri individuale Ministerului Muncii, Direcției învățământului, în care să fie specificate orele de curs pe care le cer precum și studiile și pregătirea pe care o au.

NOTE

In chestiunea lipirii afișelor pe placarde

Odată ce am pornit să refacem orașul nostru, este necesar să ne preocupe pe toți schimbarea urbanistică a Municipiului, sub toate aspectele.

Deaceea socotim că e remarcabilă inițiativa Primăriei care a dispus ca firmele negustorilor ce erau disproporționate în raport cu zidul să fie reduse la juste proporții. Se constată că, rând pe rând, posesorii firmelor prea mari le dau pictorilor spre modificare.

Tot în scopul menținerii esteticei, Comuna a decis ca nici un afiș să nu mai fie lipit pe ziduri, ci numai pe placarde confecționate în mod special.

Ceeace este regretabil însă, e faptul că unii afișeri continuă să lipească afișele pe pereții imobilelor. In acest mod ei țin în loc efortul care se depune pentru a se da Iașului un aspect urbanistic.

Armata cehoslovacă în noua fază a edificării ei

Un articol de general dr. J. PROCHAZKA din Rude Pravo (Praga)

In ordinul de zi către armată, din 16 Iulie, președintele Republicii, Clement Gottwald, arată că, în urma victoriei populare din Februarie, reorganizarea armatei a intrat într'o fază hotărîtoare. Faza anterioară s'a caracterizat prin aceea că edificarea armatei a fost sabotată și ținută în loc de acțiunile dăunătoare și rău intenționate ale reacționarilor noștri, astfel că nu a fost posibilă realizarea prevederilor programului dela Kosico și a celui de reconstrucție, în ce privește apărarea Statului. Inainte de Februarie, reacționarii și saboteaurii au subminat drumul ascendent al organizării armatei precum și al organelor de siguranță, au spart unitatea forțelor aparținând apărării. Ei au împiedicat și au sabotat epurarea cadrelor armatei, s'au împotrivit educării ostașilor în spiritul politic-moral, au luat atitudine împotriva formării unei conștiințe politice a ostașului, căutând să pună un zid între armată și viața politică, nesocotind astfel programul dela Kosico, și, în fine, au încercat să retragă ostașilor drepturile politice. Ei au nesocotit legăturile noastre cu aliații și în primul rând cu Uniunea Sovietică; au semănat neîncredere față de marile puteri și față de forța aliaților. Au insuflat conștiinței poporului o tendință de capitulare împotriva intereselor Statului. Deasemenea, au propagat o atitudine negativistă și dușmănoasă față de armată și față de unele organe ale aparatului de stat, încercând să facă din armată, din organele de siguranță și din forțele apărării unelte ale politicei reacționare, antipopulare și anti-sovietice. Ei voiau să facă din Republică un instrument al imperialiștilor străini. Prin politica lor au împins la o conspirație contra-revoluționară și antipopulară care amenința realmente siguranța și independența Republicii și potrivit căreia se apucase pe calea unui nou München.

In Februarie 1948, poporul ceh și slovac a zădărnicit însă încercările reacțiunii de a reveni la o situație asemănătoare celei premergătoare Münchenului. Un nou München anti-sovietic și anti-cehoslovac, pus la cale de reacțiunea imperialistă și autohtonă, este acum exclus. Prin victoria din Februarie, puterea poporului și democrația populară au fost consolidate, iar prin alegerile din 30 Mai au fost investite cu puterea constituțională.

S'au pus astfel capăt duplicității și șovăelilor din politica noastră externă. Au fost deasemenea înlăturate piedicile care stăteau în calea edificării armatei democrate-populare. Totodată au

(Continuare în pag. 2-a)

Creionări

„Știință"-tip american

„De câte ori pe săptămână, (lună, an, deceniu, etc.) vă înșelați nevasta?" iată întrebarea pe care o pune publicului american profesorul Kinsey, dela Universitatea din Indiana. Să nu credeți însă că-i vorba de o cludățenie a profesorului, de o ticneală personală. Nu. E vorba de un studiu științific.

După o meditație îndelungată și studii pregătitoare de 20 de ani, acest eminent universitar s'a îndreptat către specia umană, observându-i comportamentul sexual. El a făcut această după cea mai bună și mai sănătoasă metodă yankee.

Nici o ipoteză: fapte! Nici un raționament: statistica! A întrebat, după metoda Gallup" 12000 de cetățeni (între 20 și 30

INTER.M

Continuare în pag. 2-a)

PORTRET

„Mihail Şolohov"

Mihail Alexandrovici Şolohov s'a născut în 1905 în satul Krujilino la întretăterea ţinutului Oastei de la Don, cu guvernămintele Voronej şi Tarităn. Jumătate mujic, jumătate cazac după mamă, a crescut printre cazacii dela Don care aveau să devie lumea sa, personagiile sale, atmosfera sa. La 19 ani în 1924, Şolohov îşi tipăreşte prima nuvelă de debut „Mânzul" cu subiect din lumea Donului. Scrie apoi schiţe, povestiri şi nuvele, iar primele lui volume apărute în 1926 se numesc „Povestiri de la Don" şi „Stepa albastră".

După o serie de lungi peregrinări se întoarce acasă, la Don, unde se află şi astăzi, şi acolo la locul său de naştere concepe romanul de proporţii tolstoiene „Pe Donul liniştit", un al doilea „Război şi pace" nu numai prin dimensiuni, dar şi prin viziunea epică, prin diversitatea personagiilor, prin diversitatea problemelor. A scris patru volume care cuprind peste două mii de pagini, câteva sute de personagii, o epocă de dinainte de război, războiul civil, pacea şi începutul unei alte epoci de aşezări constructive...

Când primul volum al romanului a apărut în versiunea franceză în 1930, şi când celelalte volume nu erau încă scrise, unul din cei mai autorizaţi critici străini Andrei Levinson îl compara opera cu tetralogia rustică a polonezului Wladislow Reymont, „Ţăranii" premiată cu premiul Nabel. Acum când opera sa este încheiată se dovedeşte că romanul lui Reymont a fost depăşit din toate punctele de vedere. In loc de o frescă statică a vieţii câmpeneşti, după sfârşitul celor patru volume s'a dovedit o operă de un dinamism extraordinar, revărsându-se asupra nemărginitelor stepe, asupra întregii revoluţii ruseşti, asupra unei epoci istorice.

Bogăţia limbei sale, mereu proaspete mereu vii, nu poate găsi echivalent în literatura noastră decât în Creangă, Eminescu şi Sadoveanu. Elev şi urmaş al lui Tolstoi este un mare continuator a acestuia, căruia îi duce mai departe problemele sale de conştiinţă, problemele unor oameni care trecând prin acţiuni şi întâmplări zguduitoare îşi găsesc drumul adevărat, drumul puterii sovietice.

Cu o mare virtuozitate a vocaţiei scriitoriceşti, Şolohov a încheiat în plină tinereţe romanul de care vorbeam, care este mai mult decât o frescă, este o mare epopeie căzăcească a războiului dintâi şi a războiului civil. A face o analiză mai atentă asupra acestui uriaş roman care s'a bucurat de un covârşitor succes mondial, ar însemna să ne dedicăm unui studiu de o amploare deosebită. Ceeace rămâne însă lectorului, este acea putere uriaşă de viaţă, de luptă şi încredere pe care eroii lui Şolohov, oameni adevăraţi o inspiră adânc. Literatura lui Şolohov ca şi a contemporanilor săi, continuând strălucita tradiţie a umanismului rus a introdus un nou element: dinamismul constructiv, dinamismul revoluţionar socialist.

Primele volume ale acestui monumental roman au apărut în editura „Cartea Rusă" în traducerea pitorească şi care a vrut să redea cât mai plastic graiul eroilor, a d-lui Cezar Petrescu. In afară de „Donul liniştit" Şolohov a mai scris un roman epopeie „Ogor desţelenit", o epopeie constructivă a luptei omului cu pământul.

Terminând în momentul de faţă o a treia epopeie a celui de al treilea război, romanul invaziei hitleriste „Ei au luptat pentru Patrie", Şolohov a împlinit 43 ani.

O vârstă care prooroceşte noi biruinţe covârşitoare ale acestui strălucit reprezentant al literaturii sovietice. Cronic.

OAMENI ŞI FAPTE DIN U. R. S. S.

4,3 tone grâu la hectar — Harcovcianca — o nouă varietate de grâu sovietic

Profesorul L. N. Delone dela Institutul de agricultură Dohuciaiev, a reuşit să cultive o nouă varietate de grâu de toamnă, numită Harcovcianca. Productivitatea acestei noui specii de grâu este excepţională. Anul trecut, pe terenurile de cultu ă experimentale pe care a fost semănată, Harcovcianca a dat un randament de 4,3 tone la hectar.

Cântare electrice care pot cântări până la 25 de tone

Uzina „Starostin" din Odesa a început să producă cântare electrtce speciale pentru metalurgie, pe care se poate cântări o greutate de 25 tone. Lungimea unui astfel de cântar este de 14 metri, lăţimea e de 3 metri, înălţimea 6 metri. El este format din 2,5 milioane de piese. Prima serie de cântare de acest tip este de acest tip este destinată minelor dela „Zaporojstal", unde se vor folosi pentru cântărirea minereurilor îndreptate spre furnale.

Uzine electrice mobite pentru cooperativele agricole

Uzina „L. M. Kaganovici" din Novosibirsc a început să producă în serie un fel de uzine electrice mobile, montate pe nişte vechicule speciale. Peste 1000 de astfel de uzine au fost trimise în aulele Kazahstanului, în satele Siberiei, Ucrainei şi Cubanului.

Noui fabrici de ceai

In regiunea Tbilisi-ului se construeşte o serie de noui fabrici de ceai (la Kociari, Ocemcir, Muhaestat, Inghiri, etc.) Două din ele, cea din Kociar şi Muhaestat, vor prelucra anual câte 2 milioane kilograme frunze de ceai.

Un milion metri de pânză lucrate de o ţesătoare

Ţesătoarea Eudochia Feodorovna Vasineva lucrează de 22 ani la fabrica „Krasnăia Rabotniţa". Ea a fost printre primele ţesătoare care au început să lucreze întâi la 4 războaie deodată, pe urmă la 6 şi apoi la 8. Astăzi ea lucrează la 12 războaie simultan.

La 15 Iunie ea a terminat programul celui de-al treilea an al planului cincinal şi s'a obligat să realizeze planul cincinal până la sfârşitul anului curent.

In cei 22 de ani ea a lucrat un milion metri de ţesături.

Profesorii despre studenţi

Activitatea profesională şi munca voluntară

Studenţii au intrat într'o vacanţă bine meritată. Şi deşi munca din anul acesta şcolar a fost încordată, cei mai mulţi dintre ei s'au aferit să lucreze voluntar pe şantierele naţionale pentru reconstrucţia ţării.

Am subliniat la timp că roadele învăţăturii din acest an au fost mult mai fructuose, studenţii învăţând organizat, iar U.N.S.R-ul organizând grupe de învăţătură, editând cursuri etc.., numărul celor care au luat examenele fiind un veritabil succes.

Pentru a ne împărtăşi părerile profesorilor în legătură cu cele expuse mai sus ne-am adresat câtorva profesori universitari.

D-l prof. univ. Dr. Jules Niţulescu ne spune:

Rezultatul examenelor din această seziune a fost mult mai satisfăcător ca cele din seziunile precedente. Şi cred că activitatea U.N.S.R.-ului şi editarea cursurilor a contribuit mult la îmbunătăţirea situaţiei şcolare. Este evident că hotărârea studenţilor de a relua cu toată energia, activitatea pentru o temeinică pregătire profesională şi culturală a început să-şi arate roadele. Sunt convins că anul care vine va aduce succese şcolare şi mai mari.

Este inutil să mai accentuez odată importanţa unei temeinice pregătiri profesionale în orice domeniu de activitate. Silinţa pentru o pregătire solidă este una din datoriile fundamentale ale oricărui cetăţean.

In acest spirit al dragostei de ţară, şi de înfrăţire cu masele muncitoare, studenţimea va însemna unul din factorii esenţiali în sforţarea comună pentru reconstrucţie şi progresul Republicei noastre Populare.

Dl. prof. univ. M. Dima

dela facultatea de Chimie Industrială ne vorbeşte despre activitatea studenţilor pe şantierele naţionale de reconstrucţie:

„Şantierele naţionale de muncă constitue una din formele cele mai concrete prin care tineretul republicei noastre populare, îşi manifestă dragostea şi dorinţa sa de reconstrucţie şi ridicare a ţării. După examenele încununate cu succes din acest an viitorilor intelectuali le revine sarcina de-a fi purtătorii culturii democrate, şi le revine şi datoria de onoare de a se încadra cu tot entuziasmul în munca voluntară pentru reconstrucţie, având în acelaş timp, datoria de a-şi ridica de a-şi perfecţiona mereu nivelul profesional, cultural şi politic.

Ei, împreuna cu tineretul nostru muncitor de la oraşe şi sate vor trebui să ţină steagul noilor victorii ale poporului nostru în munca constructivă, şi să meargă tot înainte pe linia şi în spiritul nou pe care Partidul Muncitoresc Român l-a trasat în rândurile masselor muncitoare din ţara noastră.

— SPORT —

Iaşul s'a calificat în semifinalele ceferiadei de popice

Concursurile de sectoare ale Ceferiadei de popice au luat sfârşit.

In sectorul Iaşi, victoria a revenit Sindicatului Iaşi cu 1919 beţe, urmat de Paşcani cu 1765 beţe.

In sectorul Cluj victoria a revenit Sindicatului Cluj cu 2141 beţe, urmat de Arad cu 2030 beţe şi Sf. Gheorghe cu 2016 beţe.

In sectorul Bucureşti s'a calificat T. Severin cu 1677 beţe, urmat de Sindicatul C. F. R. II cu 1644 beţe şi Dir. Atel. C. F. R. Buc. cu 1617 beţe.

Sectorul Oradea va desemna semi-finalistul, până la 1 August.

Semi-finalele şi finalele Ceferiadei de popice se vor disputa la Bucureşti, la 31 Iulie şi 1 August.

In vederea acestor competiţii, popicarii ieşeni fac antrenamente zilnice.

Important pentru cluburile din Iaşi!

Toate cluburile sportive şi sindicatele, care au secţii de popice sunt invitate a trimite un delegat Duminică 25 crt. ora 10 a. m. la şedinţa de constituire a districtului de popice, la Iaşi. Şedinţa va avea loc la sediul Judeţenei O. S. P. din str. Lascar Catargi 66.

Şedinţa anuală a U.C.I.

Uniunea Ciclistă Internaţională de Hockey pe ghiaţă va ţine şedinţa sa anuală la 23 Iulie, la Zurich.

Circulara Comisiei centrale a C. U. T.

Comisia Centrală a Cupei Unităţii Tineretului atrage în mod serios atenţia tuturor comisiilor judeţene CUT că nu au voe să trimeată în centrele de disputare a campionatelor regionale C. U. T. nici un sportiv în plus în afară de cei cari s'au clasificat la concursurile de selecţie judeţene la următoarele probe:

Football 12 jucători.
Wolley fete 7 jucătoare.
Wolley băeţi 7 jucatori.
Box numai boxeuri cu licenţa Federaţiei Române de Box la următoarele categorii:
Categoria minimă, hârtie, muscă, cocoş, pană, uşoară, semi-mijlocie, mijlocie, semigrea şi grea. In total 10 boxeuri, câte unul de fiecare categorie.
Şah: 2 băeţi, două fete, în total 4 jucători.
Atletism-băeţi: 100 m. plat 2 atleţi; 800 m. plat; 3000 m. plat 2 atleţi; săritură în lungime 2 atleţi; săritură înălţime 2 atleţi; aruncare greutate 2 atleţi; aruncarea grenadă 2 atleţi; ştafetă 800x400x200x100 2 atleţi: ceilalţi 2 vor fi completaţi cu atleţi cari aleargă la probele de mai sus: ştafeta 4x100 m. 2 atleţi.
Atletism-fete: 80 m. plat 2 atlete; 500 m. plat 2 atlete; săritura în lungime 2 atlete; săritura în înălţime 2 atlete; aruncarea greutăţi 2 atlete; ştafeta 4x100 2 atlete; ştafeta 400—300—200—100 2 atlete.
Un conducător general numit de comisia judeţeană CUT,
Un antrenor de footbal.
Un antrenor de box.
Un antrenor de atletism.
Un responsabil administrativ.

La şah şi volley, conducătorul tehnic va fi unul din jucători.

In total 12 jucători footbal 14 volley băeţi-fete, 12 atletism băeţi-fete, 10 box, 4 şah-4 conducător, total 77 persoane.

In nici un caz această cifră nu poate fi depăşită, orice persoană deplasată în plus, priveşte judeţeana din care face parte.

In cazul când judeţeana nu are concurenţi la toate probele ei nu au voe să completeze lotul de 77 persoane cu persoane cari nu participă în concursuri.

COMISIA CENTRALĂ CUT

O importantă circulară a Direcţiei Tehnice o. S. P.

Printr'o circulară trimisă tuturor Federaţiilor, Direcţia Tehnică O. S. P. atrage atenţia colectivelor de muncă că sunt obligate să analizeze în şedinţele lor, criticile aduse de ziare activităţii sportive, însuşindu-şi-le dacă sunt juste, sau să vină cu precizări atunci când sunt confuzii.

Se impune constituirea unui district de natăţie la Iaşi

Suntem în plin sezon nautic, dar trebuie să constatăm că nu s'a organizat nici o competiţie nautică în oraşul nostru.

Până la mijlocul lui Iulie—după 45 zile dela deschiderea piscinei dela Strandul Iaşilor—deci se presupune că antrenament s'a făcut destul, nu am avut nici un „concurs de acest gen.

Propunem înfiinţarea de îndată a unui district de natăţie care să coordoneze activitatea nautică din oraşul Iaşi, pentruca acest sport, care nu necesită prea mari cheltueli şi investiţii să poală fi practicat de întreaga massă de tineret din oraşul nostru.

„Ştiinţă" - tip american

(Urmare din pag. I-a)

de ani): „Vă înşelaţi soţia? — DA sau NU (puneţi o cruce). Dacă da... etc.

Acum noi ştim că 45 la sută dintre soţii americani între 20 şi 30 de ani îşi înşeală soţiile *odată şi jumătate pe săptămână*. Splendid rezultat. Mai departe: ştim cu certitudine matematică (graţie prof. Kinsey) că 27 la sută dintre oamenii de 50 de ani au o legătură, că 84 la sută dintre foştii elevi ai şcolilor secundare americane nu sunt casti în momentul căsătoriei.

Toate ocestea sunt fapte, nimic altceva decât fapte...

Ce fericit trebue să fie un popor care graţie oamenilor săi de ştiinţă află asemenea lucruri picante! Odată şi jumătate, vezi d-ta!

Dar profesorul Kinsey şi „*studenţii*" lui nu se opresc aici (are şi „studenţi"). Ei îşi propun să chestioneze încă 22.000 de persoane (pentru aceasta ei prevăd că le va trebui 20 de ani de eforturi. Nu au nici un fel de jenă să întrebe, pentrucă rapoartele pe care le-au publicat până în prezent au constituit o bună afacere (tiroj 250 de mii).

Profesorul Kinsey crede, fără nici o umbră de îndoială, în excelenţa acestor metode. Publicul îl „crede" de asemeni.

La fel îl crede şi Tribul Rockelfeler, pentrucă aceste costisitoare anchete sunt fi nanţate de fundaţiunea cu acelaşi nume.

Cât de frumoase lucruri învaţă studenţii americani...! ce opere folositoare omenirii se pot naşte astfel...

Nu-i vorbă concluzii se pot trage, dar le tragem noi, cei de pe cealaltă faţă a globului.

Preocupările, metodele şi rezultatele profesorului Kinsey sunt în mod egal mărturii ale degenerării morale şi ale limitării intelectuale a unei societăţi „perfecte" ale cărei baze p r e a generosul Marshall vrea să le exporte şi în Europa, în schimbul produselor muncii oamenilor europeni... Fie la ei acolo...

Lărgirea muzeului Ermitage din Leningrad

370 săli de expoziţie

Lucrările de reconstrucţie efectuate la Palatul de Iarnă, pentru lărgirea spaţiului ocupat de către Muzeul Hermitage din Leningrad, sunt aproape terminate. In urma acestor renovări, numărul încăperilor muzeului se va dubla, cifrându-se la 370 săli de expoziţie. Noua secţiune a muzeului va cuprinde o serie de piese ilustrând istoria culturii Rusiei şi a popoarelor din Răsărit.

Exact acum 180 de ani, se adăugase o aripă botezată „Micul Ermitage", Palatului de iarnă din Petersburg. reşedinţa ţarilor, pentru a adăposti colecţia de obiecte de artă a Impărătesei Ecaterina II.

In timpul regimului sovietic, noui şi importante colecţii de tablouri şi alte obiecte de artă, au fost adăugate colecţilor iniţiate ale Hermitage-ului. Muzeul posedă astăzi comori artistice unice în toată lumea, printre care, tab'uri ale lui Rafael, Leonardo da Vinci, Tizian, Rembrandt şi ale altor maeştri ai plasticei universale.

Armata cehoslovacă în noua fază a edificării ei

(Urmare din pag. I-a)

fost create condiţiuni favorabile pentru rezolvarea urgentă a chestiunilor militare şi ale armatei. S'a nivelat calea spre edificarea unei armate cu adevărat populare şi democrate. Astfel, după Februarie şi după alegerile dela 30 Mai, a început o nouă fază hotărîtoare pentru edificarea armatei.

După evenimentele din Februarie, s'au adăogat la programul dela Kosico şi la programul guvernamental de reconstrucţie alte documente importante privitoare la armată şi apărare, şi anume: programul de acţiune al guvernului din 10 Martie, constituţia din 9 Mai, proclamaţia către Armată a Preşedintelui Republicii, din 16 Iunie, proclamaţia—program a guvernului, din 17 Iunie.

Membrilor armatei le revine sarcina de a întreprinde tot ceeace este necesar pentru ca principiile şi prevederile acestor documente să fie înfăptuite întocmai.

In programul său din 17 Iunie, guvernul proclamă că se va duce la capăt epurarea cadrelor armatei, din activitate ca şi din rezervă, spre a înlătura elementele reacţionare. Cine nu are o atitudine pozitivă faţă de popor, nu poate fi investit cu posturi de comandă.

Principiile democratic-populare vor fi luate în considerare şi la completarea corpului ofiţeresc. Astfel, în academiile militare, în şcoli şi institute, vor fi admise cu precădere elementele capabile indiferent de gradul lor de cultură—aparţinând clasei muncitoare şi ţărănimii, componentele de bază ale poporului ceh şi slovac.

Administraţia militară, în colaborare cu instituţiile care organizează cursuri şi şcoli complimentare, va da posibilitatea acestor elemente să-şi întregească noţiunile necesare desăvârşirii lor.

Rezultă din proclamaţia guvernamentală că una din cele mai urgente sarcini în legătură cu reorganizarea armatei constă în adoptarea unei politici juste în ce priveşte cadrele şi recrutarea lor, în spiritul principiilor democrat-populare.

Această incumbă două lucruri: pe de o parte, efectuarea epurării cadrelor (acţiune cu caracter negativ), iar pe de altă parte, adoptarea, organizarea şi aplicarea unei politici juste în ce priveşte formarea cadrelor, conformă cerinţelor democraţiei populare (aşa dar o serie de măsuri cu caracter pozitiv).

Este vorba de a desăvârşi acţiunea de democratizare a cadrelor ofiţereşti şi de a insufla un spirit nou, popular, în rândurile corpului ofiţeresc.

Deaceea este necesar ca, începând chiar din acest an şcolar, să se dea posibilitatea elementelor capabile, provenite din rândurile clasei muncitoare şi ale ţărănimii, să intre în şcolile militare.

In programul său din 17 Iunie, guvernul prevede apoi că se va adânci conştiinţa disciplinei şi principiile unei înalte morale, educaţia politică şi etică şi că acestei educaţii i se va acorda locul important ce i se cuvine în armată. Rezultă de aici că, în noua fază de edificare a armatei, accentul principal trebue pus pe educaţia politico-morală.

In această privinţă, sarcina de căpetenie este: pe de o parte, să se elibereze solid şi de concepţia şi principiile învechite, nepotrivite şi necorespunzătoare spiritului democrat-popular, uneori chiar dăunătoare şi potrivnice lui; pe de altă parte, să se sădească în armată principiile şi concepţiile conforme democraţiei populare, pe care să se edifice armata popular-democratică şi apărarea populară a ţării, astfel cum s'a exprimat preşedintele Republicii, Clement Gottwald.

Infăptuirea acestei sarcini reclamă, în primul rând, introducerea unei sistematice politici de şcolarizare a corpului militar, (prin metoda auto-educării şi a studiului individual).

Aceasta este cea de a doua dintre sarcinile importante în legătură cu edificarea armatei în faza ei actuală. Şi aici este important să se păşească imediat la aplicarea riguroasă a măsurilor prevăzute.

In afară de aceste două sarcini importante, va fi necesar să se ia o serie de alte măsuri spre a se ajunge la edificarea unei armate pe măsura celei preconizate de proclamaţia Preşedintelui Republicii.

In rol important revine şi activităţii în domeniul legislaţiei. Constituţia din 9 Mai a fost clădită pe bazele solide ale adevaratei ordini popular-democratice. Intreaga legislaţie privind armata şi chestiunile militare urmează a fi revăzută spre a fi adaptată şi pusă în acord cu principiile noului constituţii.

Noua fază în care a intrat reorganizarea armatei după evenimentele din Februarie şi după alegerile din 30 Mai reclamă din partea membrilor armatei să păşească, cu forţe sporite şi cu însufleţire, la muncă, spre a trage toate foloasele din condiţiunile favorabile creeate prin victoria populară şi prin răpunerea reacţiunii.

Trebue să se recupereze tot ceeace înainte a fost omis şi împiedicat de către reacţiunea sabotoare şi reclacitrantă. Anume, se impune înfăptuirea întocmai a principiilor şi prevederilor cuprinse în programul guvernului şi în proclamaţia pentru armată a Preşedintelui Gottwald.

Citiţi Opinia

NFORMAŢIUNI

Mărfuri sosite din URSS

In cursul zilei de eri au fost înregistrate la vama Socola Roşie, următoarele mărfuri sosite din URSS prin punctul de frontieră Ungheni:

1.051.000 kg. cocs metalurgic şi 158.000 kg. cărămizi refractare.

In cursul zilei de astăzi transporturile continuă să sosească.

Doctori ieşeni cărora li s'a recunoscut titlul de medici specialişti

S'a recunoscut titlul de medici specialişti următorilor medici din Iaşi:

Schechter Iancu, Simovici Joques, medici de laborator, Himelbrand Mosis, Munteanu Alex., Urbanovici Vsevolod Specialitatea chirurgie generală, Teodorescu Leonida specialitatea nas-gât-urechi, Goldenberg Nadusia, Popa Eugenia boli interne, Aberman Albert. Bercu Mili, pediatrie şi puericultură, Brânzei Elena, Chisel Iancu. Goldenberg Betty, Himelbrand Moise. Lederhändler Adolf, Munteanu Maria, Şpaier Paul Strulovici Idel ginecologie Munteanu Alexandru şi Segal Arthur urologie.

Şedinţa plenară a Partidului Naţional Popular, organizaţia Iaşi

Zilele trecute a avut loc la sediul organizaţiei PNP o edinţă plenară prezidată de d. insp. g-ral O. Tcaciuc. A vorbit dl. prof. I. Capverde, făcând expunerea evenimentelor externe şi interne insistând asupra rolului vigilenţei de clasă.

După comunicările făcute de dl. conf. univ. D. Ciurea în numele Secţiei de Presă şi Documentare cu privire la organizarea unei biblioteci, şedinţa a luat sfârşit.

Oficiul P.T.T. din Iaşi

Luce cunoscut pe această cale posesorilor de librete de economii că sumele înscrise ca lei vechi, nestabilizaţi, sunt blocate, conform deciziei Comisiei Ministeriale de redresare economică şi stabilizare monetară.

Orice cereri făcute de public în această privinţă, se consideră ca neavenite.

Flagrant delict de spargere

Organele biroului judiciar au încheiat eri, un dosar cu acte împotriva individului Ioan Cioară din str. Rozelor 16, învinuit de tentativă de furt.

Cioară a fost surprins de d. Mihai Sava din str. Albineţ 112, în timp ce-i cotrobăra locuinţa, unde se introdusese prin spargere.

Hoţul mai este inculpat pentru o spargere săvârşită acum două săptămâni, în str. Trompetei 47 la locuinţa d-lui Grigore Dăscălescu.

Alegere de comitet la U.F.D.R.

Zilele acestea a avut loc în cadrul unei şedinţe plenare constituirea Biroului sectorului Centru al U.F.D.R. Iaşi care funcţionează la sediul organizaţiei judeţene.

Comitetul noului sector este format din d-nele: Sanda Gavrilescu secretară, Mira Leahu resp. organizatoric, Elena Gavriliu resp. culturală, Maria Ştefănescu resp. administrativă, Nela Ceauşescu resp. financiar şi Aneta Turcu resp. economică.

Adunarea generală a Veteranilor de răsboi

Duminică 1 August la ora 9 dim. are loc la Casa Veteranilor din str. Banu 14 adunarea generală a veteranilor din războiul 1913-16.

Cu acest prilej se va alege şi comitetul Societăţii.

— Centrala Industrială a mătăsii a trimis o circulară tuturor întreprinderilor naţionalizate din acest sector industrial prin care le face cunoscut că în conformitate cu dispoziţiile Ministerului de Finanţe, impozitele se datorează de întreprinderile naţionalizate, indiferent de când sunt. Numai amenzile au fost suspendate până la noui dispoziţiuni.

Universitare

Ministerul Învăţământului Public a revenit în parte asupra deciziei prin care d-l asistent Anton Niţu dela Facultatea de Litere din Iaşi a fost comprimat din funcţie, d-sa reprimindu-se în învăţământ pe data de 1 Sept 1947 cu plata salariului dela prezentarea la postul său de asistent pe lângă catedra de Arheologie şi Preistorie.

Azi la PHOENIX — O pagină de istorie într'un film

Urmare la TINEREŢEA LUI MAXIM: PETROGRAD 1917

cu: B. Circov - V. Chibardina - M. Strauch şi M. Gholovani

Carnet poliţienesc

Prinderea unui pungaş de buzunar

In cursul zilei de eri gardianul public din Piaţa Halei a înaintat circ. IV poliţie pe periculosul pungaş de buzunar Uşer Solomon din str. Trancu 30. Acesta fiind surprins cu mâna în buzunar la săteanca Maria Creţu din com. Popricani, a lovit-o peste faţă luând-o la fugă. Prins de public, pungaşul a încercat să arunce basmaua cu banii furaţi dela săteancă şi încă un portmoneu.

Cu actele încheiate, pungaşul a fost înaintat chesturi de poliţie pentru continuare de cercetări.

Furt

Locuitorul Alex. Manta din Şos. Moara de Foc 18, a reclamat poliţiei pe vecinul său Gh. Apostolache pentru faptul de furt.

Reclamantul relatează că acum câteva zile, i-au dispărut de pe frânghie, nişte cerceafuri şi o plapumă, pe care le-a văzut în cursul zilei de eri, în podul vecinului.

Brigada judiciară a întreprins cercetări pentru clarificarea cazului.

Abandon conjugal

D-na Ortansa Condur din str. Rozelor 55 a reclamat chesturei de poliţie pe soţul ei, D-tru Condur, pentru faptul de abandon conjugal.

Susnumita arată în plângere, că soţul ei a obligat-o să vândă toate lucrurile, pentru a pleca din localitate, pentruca apoi chiar în cursul aceleiaşi nopţi să dispară cu banii proveniţi din vânzarea lucrurilor. Au fost întreprinse cercetări pentru aflarea fugarului.

FEDERAŢIA MESERIAŞILOR
Centrul Judeţean Iaşi

Convoacă în şedinţa Generală Sâmbătă 24 Iulie crt. orele 8 seara fix la sediul Federaţiei din str. Lăpuşneanu Nr. 43. toate femeile meseriaşe organizate în Asociaţiile Profesionale din Federaţia Meseriaşilor.

Dat fiind importanţa acestei adunări, nici o femeie meseriaşă nu trebue să lipsească.

Preşedinte
GEBAC CONST.
Secretar general
Mişcovici Milany

Comitetul Democrat Evreiesc
Secţia Restratificare

Aduce la cunoştinţa tinerilor între 18—35 ani care doresc să se încadreze în câmpul muncii productive să se prezinte de urgenţă la sediul C. D. E-ului din str. Ştefan cel Mare nr. 40, pentru a li se face comunicări.

SIRENA

o dramă de o intensitate covârşitoare

Un nou succes cehoslovac

De azi la CAPITOL

Vizitând clubul U.A.E.R. dela Liceul Comercial

Se prelucrează un articol din Revista Elevilor. In bibliotecă

Tânăra organizaţie a elevilor începe a da semne de maturitate prin felul cum înţelege să se manifeste şi să-şi desfăşoare activitatea. Elevii de odinioară n'au rămas aceiaşi, ci s'au încadrat în ritmul vremii, fiind hotărîţi a participa cu însufleţire la desvoltarea condiţiilor de trai în R.P.R.

Organizarea cluburilor şi a cercurilor de studii, este o vie mărturisire că ei au ales drumul cel drept.

Au întâmpinat greutăţi dar au răzbit pentrucă au avut tot sprijinul guvernului, a ministrului învăţământului public.

Cu aceste gânduri am pornit să vizitez unul din cele două cluburi pe care U.A.E.R.-ul le-a creat la Iaşi: clubul dela Liceul Comercial.

Primele impresii

In sala de şedinţe a clubului are loc expunerea asupra unui articol din „Revista elevilor": „Ce este lupta de clasă".

„Lupta claselor exploatate împotriva claselor exploatatoare a fost factorul motor al progresului societăţii, înlăturând orânduirile vechi şi instaurând noi moduri de producţie, noi relaţii sociale".

Este citatul pe care elevul referent dela catedra îl spune răspicat. Văd în privirile elveilor că problema îi preocupă, îi interesează mult şi liniştea ce domină verifică aceasta. Elevii au venit aci pentru a se cultiva, pentru a-şi îmbogăţi cunoştinţele şi pentru a înţelege diferite fenomene de ordin social sau economic. Şi în această direcţie clubul—e pe cale de a-şi atinge scopul. Am auzit, când au urmat discuţiile, felul cum elevii pun diferite probleme, şi modul just prin care ei rezolvă chestiunile ivite.

In acest mod elevii îşi desvoltă simţul critic şi autocritic, însuşindu-şi astfel metoda de a privi anumite probleme, care îşi cer explicaţii.

S'ar reproşa doar elevilor participanţi că nu au destul curaj în materie de discuţii, căci numai discuţiile purtate în comun deschid calea spre luminare.

In bibliotecă

Pătrunzând în sala de lectură, am constatat că elevii citesc cu seriozitate.

Cărţile bibliotecii sunt variate şi cuprind volume care încep dela „Opere alese" ale lui Karl Marx şi sfârşesc cu „Cimentul" lui Fedor Gladkov sau „Păuna Mică" a lui Mihail Sadoveanu. Această bibliotecă ar trebui însă complectată cu diferite cărţi de specialitate pentru a lărgi domeniul de documentare al elevilor.

In sala de sport

Câteva voci şi ţăcănitul unui mingi de ping-pong îmi îndreaptă paşii către sala de sport a clubului.

Cele două mese de ping-pong antrenează în jurul lor elevi şi eleve.

— Avem şi o selecţionabilă în CUT spune tânărul Sandu, preşedintele U. A. E. R-ului. Este Poliacu Draga.

Mese improvizate de şah absorb câteva perechi de elevi într'un efort plăcut, aruncând o privire pe fereastră văd doua echipe de elevi care joacă un match de wolley, într'o voioşie şi entuziasmul caracteristic tinerilor jucători.

Biroul clubului e format din profesori de specialitate din timpul anului şi elevii responsabili ai secţiilor. Se proectează şi cursuri pentru elevii corigenţi.

Intre cele două cluburi ale U.A.E.R.-ului din Iaşi se programează o întrecere pentru activitatea depusă.

In acest mod ştie U.A.E.R.-ul să se afirme ca o organizaţie care să se încadreze în prefacerile ce au cuprins ţara întreagă şi să răpundă chemărilor.

Z. H.

DOCTOR
M. Mătăsaru
- Medic primar de spital -
Specialist
BOLI DE PLĂMÂNI ŞI DE INIMĂ
Reîntorcându-se în localitate şi-a reluat consultaţiile
în str. Ştefan cel Mare 8 bis
Cons. 3-6

Soc. Supraveţuitorilor Trenurilor fatale Iaşi P. Iloaiei Călăraşi (Ialomiţa)
Persoană Juridică şi Morală

CONVOCARE

Toţi membrii societăţii sunt convocaţi la adunarea generală extraordinară, care va avea loc Dumirică 25 Iulie 1948 orele 9 a.m, în localul societăţii din str. Lăpuşneanu Nr. 3 pentru modificarea statutului.

Dacă la această dată nu se vor întruni 2|3 din membrii societăţii, atunci va avea loc Duminică 1 August 1948 orele 9 a. cu orice număr de membrii prezenţi.

Preşedinte
Indiscifrabil

PRIMARIA MUNICIPIULUI IAŞI
SERV. VETERINAR

COMUNICAT

Se aduce la cunoştinţa populaţiei din cuprinsul Municipiului Iaşi că, eliberarea câinilor prinşi de Serviciul de Ecarisaj, se va face în urma unei cereri adresate Serviciului Veterinar, în termen de 48 ore din momentul prinderii câinelui.

Odată cu cererea de eliberare, se va prezenta şi chitanţa de plata impozitului pe câini pe anul în curs şi se vor depune următoarele sume:

1. Lei 200, reprezentând taxa de întreţinere la Serviciul Ecarisajului.

2. Lei 220, reprezentând taxa de vaccinare antirabică fără de care nu se eliberează nici un câine.

Se atrage atenţia populaţiei:

a. Se prinde orice câine găsit pe stradă fără botniţă.

b) Celor ce vor împiedica hingherul în acţiune de prinderea câinilor şi celor ce vor încerca să elibereze cu forţa câinii prinşi, li se vor dresa acte de dare în judecată, fiind pasibili de amendă dela 500-10.000 lei, conform art. 99 din Legea Sanitară Veterinară.

c) In cazul când se va constata că Serviciul Ecarisajului nu-şi poate îndeplini misiunea de prinderea câinilor din cauza opunerii populaţiei, Serviciul Veterinar va relua strângerea în massă a câinilor găsiţi liberi pe stradă.

Totodată se face cunoscut:

Se fac vaccinări preventive contra turbării, în care scop câinii pot fi prezentaţi la Serviciul Veterinar în zilele de Luni şi Joi.

In cazul tratamentelor de necesitate, câinii pot fi prezentaţi în ori ce zi, imediat după muşcătură.

Acest comunicat este în spiritul Regulamentului pentru ţinerea şi circulaţia câinilor, aprobat de Comisiunea Interimară a Municip. Iaşi.

Primarul Municip. Iaşi
A. PALUGA
Medic Veterinar Primar,
Dr. PETRU BARTOŞ

Spionaj şi intrigă politică

(Continuare din pagina I-a)

ce le au organizaţiile catolice, ordinele preoţii şi misionarii catolici; să se stabilească pe teren legătura cu serviciile de spionaj americane şi engleze. Toate informaţiile cu caracter general utile pentru lupta antidemocratică, să fie transmise imediat serviciilor de spionaj englez şi american.

Informaţiile cu caracter deosebit de secret, urmează să fie transmise Direcţiei Centrale a Spionajului dela Vatican.

Pentru acest scop, Papa Pius al XII-lea, a numit în Decembrie 1946, pe generalul ordinului jesuiţilor Jansen în postul de şef al Direcţiei Centrale a serviciului de spionajal Vaticanului la Roma.

Ascunşi sub masca religiozităţii, „prea cinstitele feţe" şi-au organizat serviciul de spionaj pe secţii şi servici, ţinând ţările care le deservesc.

Spionaj „pentru Dumnezeu"

Unul din aceste servicii principale ale spionajului catolic, a devenit serviciul „intern" sub paravanul agenţiei de presă catolică „Centrum Informatiorum pro Deo" din Roma.

Aceste servicii sunt create în toate filialele acestei agenţii şi sunt răspândite în lumea întreagă. Astfel „serviciul intern" al filialei C. I. D. din New-York, este condus de cardinalul Spellman. La Insbruck în Austria de rectorul colegiului iezuit Regents, la Koblenz, în Germania, de preotul catolic şi directorul agenţiei „Katolische Presse", Peuler.

In fruntea serviciului care conduce activitatea de spionaj în ţările din Estul şi Sud-Estul european se află directorul administrativ al direcţiei Schmider şi principalul expert al ordinului jezuiţilor, Prescheren, care este în acelaş timp Consilierul de Stat al Vaticanului.

Direcţia Centrală a serviciului de spionaj al Vaticanului îmai foloseşte în scopurile pe care le urmăreşte şi sute de organizaţii catolice, partide, organizaţia studenţimii catolice „Pax Romana", organizaţia tineretului catolic „Y.M.C.A.", Nazione Cattolica", din Italia, „Caritas Verbund" din Germania, precum şi diverse ordine călugăreşti şi organizaţii de misionari.

Cadre instruite în mod special

O altă secţie a agenţiei de presă catolică de pe lângă „C. I. D." se ocupă cu pregătirea într'o şcoală, de cadre special instruite pentru activitatea de spionaj. Această secţie la rândul ei se împarte în două. In prima jumătate se formează spionii pentru ţările din răsăritul Europei, iar cealaltă parte formează spionii pentru ţările apusene.

Iată, pe scurt, în ce constă activitatea Vaticanului în frunte cu Papa Pius al XII-lea. Vaticanul urmăreşte subminarea democraţiilor de tip popular prin crearea de organizaţii subversive de teroriştişi diversionişti. Vaticanul şi-a fixat ca obiectiv înrobirea popoarelor libere, scăpate de sub călcâiul exploatatorilor capitalişti.

Lista reuşiţilor
la bacalaureatul teoretic şi comercial din Vaslui

La Centrul Vaslui s'au înscris 111 candidaţi pentru bacalaureatul teoretic şi 9 pentru cel comercial, dela liceele respective din Vaslui şi Huşi. nu s'au prezentat 2 candidaţi. Au fost admişi la teză 118. Au reuşit 95 teoretici şi 7 comerciali.

Dăm lista celor reuşiţi, în ordinea clasificării.

LICEELE TEORETICE: Gaiu Eugenia, 9,60, Curelaru Alexandru, 9,30, Iulian C-tin. 8,80, Mihailescu Felicia, 8,50, Dimitriu Teodor, 8,40; Porosnicu Viorica 8,10, Sbârnea Adina 8,10, Ion Camelia 7,80, Olăreanu C-tin 7,80, Bedea Maria 7,70, Rabinovici Tina 7,70, Roşioru Eva 7,70, Vasuta Aurora 7,70, Silberstein Oscar 7,50, Dumitriu Ioan şi Iuraşcu C-tin 7,40, Crăciun Octavia şi Ştefănescu Elena 7,20, Zodieru A. 7,10, Filip Sanda, Luca Emil, Mandrea C-tin şi Tiron Mihai 7,00, Botez Ecaterina, Corciobă şi Manoilescu Viorica 6,90, Fulga Mihai, Grigoraş Maria, Popa Virgil şi Porosnicu Viorel 6,80, Bălţatu Gh., Bugeag Maria, Chifan Viorica, Munteanu Magdelana şi Solomon Stelian 6,70, Adam Rodica, Gruia Ioan, Penişoară Valentina, Prodan Victor, Stavăr Traian. 6,60, Agapie C-tin, Drob Gh. Solom Marta Ştefănescu Oga şi Tomescu Mihai 6,50, Andrei Ioan, Grădinescu Georgeta, Moraru Margareta. Neculau Georgeta. Oghină Alexandrina, Poiană Ioan, Tănase Vasile, Liebermann David, Oghină Grigore 6,40, Pieptu Adrian 6.30. Borş Neculai, Bostan Ioan, Cananău Mircea, Ciulei Ruxandra, Ciobanu Mihai şi Topor Filomela 6,20, Florea Gh., Leizer Marcel, Munteanu Al., Petcu Ioan, Potoceanu Dumitru şi Stancov Zamfira 6,10, Antohi Aurel, Bogdan Marin, Carare Gh., Coşescu Ioan, Filip Eugen, Condurache Sergiu, Corpac Ioan, Darie Claudia, Gh. Cornelia, Ibănescu Georgeta, Iliuţan Ioan, Leon Elena, Lukian Eugenia, Negrea Maria, Palade Maria, Panaite Cornelia, Papanicoglu Mihai, Pogângeanu C-tin, Prodan Gh., Râpeanu Cezărica, Simionescu Valeria, Soitu Dumitru, Stegaru Elena, Stoian Eaterina, Vârnă Adrian, Vâscu Gh., Vechiu Margareta şi Visu Margareta 6,00.

LICEUL COMERCIAL: Vieru Gh., 7,63; Pintea Ioan 7.54 - Turbatu Petru 6,54; Aronovici Izu 6,18; Stăncescu Niculai 6,18; Doltu Mircea 6,09 şi Diaconu Emil 6,00.

DOCTOR
S. A. DAVID
Boli interne
şi de copii, boli defemei
Venerice, Sifilis
Blenoragia, vindecă radical în 9 ore (Penicilina)
Iaşi, str. Costache Negri 3 (colţ Elena Doamna)
Cons. 8—12 dim. şi 2—9 sea

Abonaţi-vă la „Opinia"

DOCTOR
H. ABERMANN
SPECIALIST în BOLI de COPII şi SUGARI
Consultă în str. Gh. Dimitrov (fost. str. I. C. Brătianu 30)

Dr. Corneliu Gancevici
şi-a mutat cabinetul de consultaţiuni pentru
boli de piept,
în str. Banu 16
(prin Lăpuşneanu)
şi consultă numai Luni, Miercuri şi Sâmbătă de la orele 11—14.

Laboratorul de analize medicale
DOCTOR
Marcus Wassermann
Asistent universitar
Str, Gabriel Pery Nr. 21
(fost Victor Place, imobil. Cofetăriei Streit)

ULTIMA ORA

Rezultatul inspecției pe teren

în ce privește operațiile de colectare în țară

— Situația dela Iași —

BUCUREȘTI 23. (Agerpres) — Miercuri după amează, Comisiunea de Stat a ținut ședință sub președinția d-lui Stelian Tănasescu, ministru adjunct al Afacerilor Interne.

In cadrul acestei ședințe membrii Comisiunii și delegații care au inspectat pe teren modul cum decurg operațiile de colectare au făcut ample rapoarte asupra celor constatate în județele: Iași, Botoșani, Dorohoiu, Mehedinți, Caraș, Severin, Timiș-Torontal, Buzău, Ialomița, R.-Sărat.

In județul Iași situația se prezintă astfel:

Planul de colectare a fost întocmit pe baza instrucțiunilor, afișat în comune și explicat țărănimii.

Batozele au fost verificate și combustibilul asigurat.

Un rol important îl constituie Consiliile Comunale din Tudera, Țigănești și Copou, care pentru stabilirea cotelor s'au dus din lan în lan, încadrând astfel fiecare exploatare agricolă, în clasa de randament reală.

Repararea magaziilor continuă intens. In județul Iași organizația P.M.R. a contribuit la popularizarea și lămurirea planului de colectare.

In mai toate celelalte județe situația se prezintă în general bine. S'au luat măsuri pentru verificarea planului de colectare, repararea batozelor, a magaziilor, etc.

In județul Timiș-Torontal deși recolta este foarte bună și țărănimea a înțeles necesitatea colectărilor, se constată că datorită componenței chiaburești din comisiunile comunale se vădesc tendințe nesănătoase în așezarea de prestare.

După discutarea rapoartelor și a propunerilor celor ce au fost pe teren, Comisiunea de Stat pentru colectarea cerealelor a luat următoarele hotărâri:

Livezele și viile nu vor fi socotite suprafață arabilă, impusă regimului de colectare; măcinișul este liber în toată țara; perceperea impozitelor, creanțelor B.N.R. și Federalelor este interzisă la centrele de colectare, în județele care au suferit calamnități constatate de organele colectoare. Planul de colectare va fi verificat, comisiunile comunale trebuind să așeze cotele după cercetarea fiecărei exploatări agricole.

Intrecerile între județe nu vor fi făcute pe baza rezultatelor cantitative ci calitative. Consiliile județene vor trebui să controleze indeaproape comisiunile de plasă și comună, activitatea și componența lor, fiind responsabile de abaterile sau neglijențele acestora la impedicarea abuzurilor în așezarea cotelor, prin respectarea întocmai a normelor planului de colectare.

Cota ce trebue de predat se fixează după întinderea exploatării agricole și randamentului mediu la hectar.

Se va repartiza cooperativelor sătești o cantitate de 150.000 la un preț unic.

Grâul furajer va fi primit de centrele de colectare, scăzându-se numai 10 la sută prețul oficial.

Inspecțiile pe teren ale membrilor Comisiunii de Stat și al delegațiilor speciale vor continua.

Delegația cehoslovacă

a părăsit țara

BUCUREȘTI 25 (Agerpres).—In gara Curtici s'a făcut o entuziastă manifestație, delegației guvernamentale cehoslovace care a părăsit țara.

Primul ministru, A. Zapotocky a trecut în revistă compania de onoare și și-a exprimat mulțumirea pentru frumoasa primire ce i s'a făcut în Repuclica Populară Română și încrederea că acordul încheiat la Bucureți cu guvernul R. P. R. va constitui baza unei strânse colaborări îrtre cele două popoare prietene și convingerea că acest acord va contribui la propășirea poporului muncitor din R. P. R. și Cehoslovacia. Ca încheiere, primul ministru al Cehoslovaciei a strigat în limba română—„Trăiască Republica Populară Română".

Acord de demarcație

a sectoarelor arabe și evreești

TEL-AVIV 23.— (Rador) Postul de radio „Vocea lui Israel" anunță că Miercuri s'a semnat la Ierusalim un acord privitor la liniile de demarcație dintre sectoarele arab și evreesc din Ierusalim, între comandantul trupelor evreești din regiunea Ierusalim și comandantul Legiunii Arabe din acest sector.

Poporul francez,

cere un guvern cu adevărat democratic

PARIS 23. (Rador)— Mișcarea pentru formarea unui guvern cu adevărat democratic se extinde în întreaga Franță.

Numeroase rezoluții, cerând un guvern de unitate democratică au fost trimise Președintelui Republicii, din toate regiunile țării.

Patriarhul Justinian

a plecat la Leningrad

LENINGRAD 22 — (Rador) TASS transmite:

Delegațiile bisericilor ortodoxe ale României, Bulgariei, Albaniei, Armeniei, Greciei, Americei, Olandei și Serbiei, care au luat parte la festivitățile organizate în legătură cu împlinirea a 500 ani de existență a Bisericii ortodoxe autocefale ruse, au sosit la Leningrad venind dela Moscova.

Oaspeții au vizitat Catedrala Petru și Pavel, locuința lui Petru cel Mare și Parcul Central de cultură și odihnă din insula Kirov. In seara aceleiași zile, s'au oficiat slujbe religioase în trei catedrale ale orașului, cu participarea reprezentanților delegațiilor străine și în prezența unui mare număr de credincioși.

A doua zi, șefii delegațiilor — Patriarhul Justinian al României, Mitropolitul Ciril a Plovdivului (Bulgaria), Arhiepiscopului Macarie al New-York-ului și ceilalți — au făcut o vizită Mitropoiitului Grigorie al Leningradului și Novgorodului.

Primul ministru al Irakului

a fost silit să-și dea demisia

BAGDAD 22 (Rador). — „France Presse" transmite: Azem El Bachachi, primul ministru al Irakului și-a înaintat demisia în urma izbucnirii turbărerilor populare provocate de politica dusă de guvern în chestiunea Palestinei.

Legi anti muncitorești

în Italia

Demascarea manevrelor Vaticanului

ROMA 23.— Rador. In Senatul italian au continuat discuțiile asupra rezoluției de neîncredere în guvern.

Senatorul comunist Teracini a rostit un discurs în care a demascat manevrele provocatoare ale guvernului, prin care acesta a încercat să dea vina de opoziție, pentru evenimentele petrecute după atentatul la viața lui Togliatti, când de fapt autoritățile polițienești au făcut tot posibilul pentru a ațâța conflictul.

In încheiere, Teracini a vorbit despre încercările făcute de democrații-creștini, pentru a diviza, la ordinul Vaticanului, mișcarea sindicală și despre proiectele de legi împotriva grevelor, pe care guvernul este pe cale de a le redacta.

«Muncitorii din Italia vor lupta prin toate mijloacele de care dispun, împotriva acestor legi, care constituie o violare flagrantă a Constituției noastre» a încheiat senatorul comunist.

Nouile impozite ale meseriașilor

Cum au fost stabilite impozitele forfetare pentru meseriașii din transporturi

— Decizia Ministerului de Finanțe —

Azi dimineață a fost dată următoarea decizie privitoare la stabilirea impozitelor fixe anual stabilite pentru meseriașii pe exercițiul 1948-1949.

Decizia anunțată mai sus mai prevede că impunerea meseriașilor din transporturi se va face pentru auto-taxiuri în funcție de cilindri.

Auto-taxiurile au fost încadrate în trei categorii și anume: dela 0-2 litri, impozit forfetar lei 25.000, dela 2-4 litri lei 32.000 iar peste 4 litri lei 36.000.

Camioanele, cisternele și autobuzele au fost deasemeni încadrate în trei categorii.

Impozitele variază dela 40 mii până la 80 mii lei pentru camion, dela 30.000 la 70 mii pentru camion-cisternă și dela 80mii la 120 mii pentru autobuze.

Pentru trăsuri, căruțe și camioane cu cai, impozitul variază astfel: 10.000, 9.000 și 14.000 pentru cele cu un cal: 16.000, 15.000 și 22.000 pentru cele cu doi cai.

Pentru salariații pe care îi au meseriașii din transporturi nu se calculează niciun fel de impozit. Patronii sunt obligați însă să rețină și să verse impozitul pe salarii.

Căruțașilor dela țară li se stabilește impunerea anuală cu impozitul forfetar numai dacă exercită cărăușia în mod obișnuit, ca o profesie.

Informațiuni

SIDNEY 23.—(Rador) „Sidney Monning Herald" publică o declarație a lui Kolman Porter, care s'a ocupat de problemele de instrucțiune publică în insula Saloneon.

Autorul declarației califică administrația guvernamentală britanică din aceste insule drept „vicioasă și criminală".

BUCUREȘTI 23. — (Agerpress).

Direcțiunea Generală P.T.T. atrage atențiunea că pentru ușurarea distribuirei corespondenței sosite din Capitală este absolut necesar ca în afară de numele și adresa exactă a destinației să se indice și sectorul poștal respectiv.

— Azi dimineață a sosit prin punctul de frontieră Ungheni, în gara Socola un nou transport de cereale sovietic în cantitate de 400.200 kg.

Importanta conferință

a Centralei Industriale a Conservelor

BUCUREȘTI 23 (Agerpres). — La Centrele industriale a Conservelor a avut loc o conferință restrânsă cu reprezentanții Centralei, a Societății de Stat Româno-Export și ai întreprinderilor colectare de fructe.

Cu acest prilej s'a luat în discuție posibilitatea colectărilor de fructe și a exportului de fructe.

Este vorba de o cantitate de 1740 tone pulpe defructe de pădure, smeură, fragi, mure, și fructe nobile, prune, cireșe, etc, care urmează a fi prelucrate și expediate peste graniță, urmând ca în schimbul acestor produse să aducem în țară, mărfuri și materii prime care ne lipsesc.

Centrala Conservelor va fi însărcinată cu coordonarea și organizarea operațiunilor.

Un cunoscut legionar ieșan

condamnat de Tribunalul local

Secția I-a a Tribunalului local în completul d-lor magistrați Eug. Călinescu președinte, Carol Aron și Em. Constentinescu asesori populari, Veronica Gorgos procuror a condamnat în lipsă pe Horia Hulubei, cunoscut legionar la 12 ani închisoare pentru șantaj în dauna numiților L. Leibovici, Carol Katz și Solomon Kaizerman din Iași.

Aceiași instanță a mai condamnat la doi ani închisoare pe Const. Olteanu din Iași strada Sf. Andrei 66, pentru șantaj, precum și pe B. Șmilovici din strada Ștefan cel Mare și H. Moscovici din strada Sf. Lazăr la câte șase luni închisoare pentru complicitate la șantaj.

ORA 12

O nouă monetă de 5 lei

Vechile monede vor continua să circule

BUCUREȘTI 23.— (Agerpres). In Monitorul Oficial de Joi a apărut decretul Prezidiului Marei Adunări Naționale, prin care Ministerul Finanțelor este autorizat să bată și să pună în circulație monete metalice de cinci lei, purtând Stema Republiici Populare Române.

Vechile monete de cinci lei vor continua să circule și să aibe putere circulatorie, urmând ca ele să fie retrase treptat din Banca Națională și Administrațiile Finauciare. Monedele noui de cinci lei sunt fabricate din Aluminiu. Ele reprezintă pe față o coroană compusă din frunze de stejar în interiorul căreia este imprimat în relief valoare 5 lei, iar dedesubt, anul baterii 1948.

Pe cealaltă parte a monetei, este imprimată stema R. P. R., iar de jur împrejurul stemei, textul Republica Populară Română.

Lupta îndârjită a partizanilor greci

desamăgirea comandamentului american din Grecia

ATENA 23. (Rador) — Așa cum s'a anunțat anterior când monarho fasciștii și-au început ofensiva împotriva regiunilor eliberate din partea de nord-vest a Greciei, generalul american Van Fleet declarase că patru săptămâni vor fi deajuns pentru a nimici apărarea partizanilor— au trecut deja patru săptămâni dela anunțarea oficială a ofensivei.

In sectorul nordic al frontului, înălțimile Ammudes rămân mai departe în mâinele forțelor democrate, ca și în primele zile ale luptelor.

După știrile publicate în presă, guvernul monarho-fascist cere cu insistență sporită, un supliment de „ajutor" american, pentru a putea alcătui o armată de 300 000 de oameni și care să mărească de circa două ori și jumătate forța armatei monarho-fasciste.

Guvernul din Atena cere deasemenea Statelor-Unite mai multe, bombardiere și tunuri de artiliere.

Teroarea deslănțuită de autoritățile italiene

Fruntașii mișcării Sindicale sunt arestați

ROMA 23.— (Rador) Tass transmite:

Poliția italiană continuă să aresteze pe fruntașii mișcării sindicale fiindcă au condus greva generală dela 14 și 15 Iulie.

Pe lângă cele 230 persoane arestate după chemarea la greva generalmenilor muncii din Milano, poliția a mai arestat la 20 Iulie pe Bonfalini, secretarul sindicatului local al muncitorilor din industria electrică. El a fost pus în libertate în ziua de 21 Iulie, în urma unei acțiuni hotărâte a sindicatelor, care au amenințat cu o nouă grevă.

O altă amenințare de grevă generală s'a produs la Trani, în urma arestării unui fruntaș al sindicatului muncitorilor locali.

La Viterbo au fost arestați conducătorii sindicatului muncitorilor agricoli.

Poliția face percheziții la locuințele comuniștilor din Roma, unde au fost arestate, dela terminarea grevei, 215 persoane. Din acest total, 105 persoane au fost trimise în judecată, sub acuzația de „ultragiu adus autorității" și de „violare a libertății muncii", delicte care se găsesc înscrise în codul penal fascist.

ANUL 40 Nr. 560

ABONAMENTE

Lei 360 : : : : : : : : 3 luni

" 5.000 Intreprinderi, autorități pe un an

Atelierele tipografice

IAȘI, Str. ȘTEFAN CEL MARE 50-52

BIBLIOTECA UNIVERSITĂȚII IAȘI

4 Pagini 4 Lei

OPINIA

ZIAR POPULAR COTIDIAN

Duminică 25 Iulie 1948

Redacția și Administrația

IAȘI, STR. ȘTEFAN cel MARE

TELEFOANE

Redacția 1209

Administrația 2042

Serv. de noapte 2088

Director C. R. GHIUL

Mii de copii din întreaga țară au plecat anul acesta în colonii de vară

Numărul celor trimiși din Iași. Spre rezolvarea problemei tuberculozei osoase la copii

Anul acesta, problema coloniilor de vară și a sanatoriilor pentru copii a fost luată în considerație cu toată seriozitatea.

Au fost alese din vreme locurile cele mai potrivite la munte sau la mare și care oferă un confort maxim prin amenajamente speciale făcute; de timpuriu au fost recrutați copiii după o prealabilă triere.

In special au plecat cei debili, subalimentați și lipsiți de mijloace,

Numărul celor trimiși în colonii din întreaga țară

Proiectele întocmite de Ministerul Sănătății pentru anul în curs prevedeau înființarea unor colonii cu o capacitate totală de 10.000 locuri. Se prevedea însă că cifrele de mai sus vor fi depășite și într'adevăr ele au fost cu mult întrecute.

Numărul copiilor din sanatorii și colonii se apropie de cifra de 15000 afară de coloniile și taberile înființate din inițiativele locale, în a căror înființare un rol de seamă îl dețin organizațiile de massă.

Din județul Iași

300 copii au fost trimiși de organele locale în taberele dela munte și dela mare: în oraș în coloniile înființate până în prezent sunt adăpostiți 300 copii. In cel mai scurt timp vor lua naștere alte colonii.

Rezolvarea problemei copiilor bolnavi de tuberculoză osoasă

Trebuie să evidențiem și faptul deosebit de important că problema tuberculozei osoase la copii începe și ea să capete dezlegare.

Boala aceasta necruțătoare care își recrutează victimele, în special, din mijlocul păturilor sărace poate fi ameliorată și uneori chiar vindecată printr'o cură de soare, undeva într'un sanatoriu situat în preajma mării.

Clasele stăpânitoare care aveau cuvântul hotărâtor în conducerea țării se preocupau prea puțin de aceasta. Copiii lor, bine hrăniți și bine îngrijiți nu puteau fi atinși cu ușurință de această boală.

Dezlegarea acestei probleme care în trecut preocupa specialiștii, preocupă astăzi întregul popor muncitor; regimul nostru de democrație populară se interesează îndeaproape de soarta acestor copii bolnavi.

Zilele acestea am asistat la plecarea unui prim lot de 10 copii într'un sanatoriu situat pe coasta Mării Negre.

Mamele, femei din popor, priveau nedumirite la odraslele lor care aveau să plece.

Cu greu le venea a crede că copiii lor, prin îngrijirea Statului sunt trimiși spre soare și lumină, spre sănătate. Intreaga acțiune inițiată anul acesta cu mai multă vigoare, despre care am vorbit mai sus, este de-abia la început.

Cu fiecare an care va trece, ea va fi mai bine planificată, mai bine coordonată și va cuprinde un număr tot mai mare de fii și fiice ai poporului.

Z. S.

9 cantine

înființate în județ pentru bolnavii de pelagră

Recensământul ultim al bolnavilor de pelagră în județul nostru a scos la iveală faptul că Iașul are un număr destul de ridicat de pelagroși.

Aceasta nu înseamnă însă că ne situăm în fruntea celorlalte județe din acest punct de vedere.

Recensământul a avut drept scop să scoată la iveală numărul exact al suferinzilor și să se purceadă apoi la remedierea situației.

Am anunțat la timp tratamentul în massă inițiat de Minist. Sănătății care a trimis în acest scop importante cantități de medicamente.

Concomitent cu aceasta însă, au fost înființate o serie de cantine în județ unde bolnavii de pelagră (pelagra este boala subnutriției a lipsei suficiente de hrană și de vitamine) capătă o hrană substanțială.

In acest scop, Ministerul Sănătății a expediat mesive cantitați de alimente.

Capacitatea cantinelor e destul de ridicată, cea dela Belcești de exemplu oferă masa zilnică pentru 200 persoane.

Deasemeni, cantinele dela Osoi, Hilița, Costuleni, Cârpiți, Bădeni, Belcești și Comarna au o capacitate care variază între 800—1000 persoane.

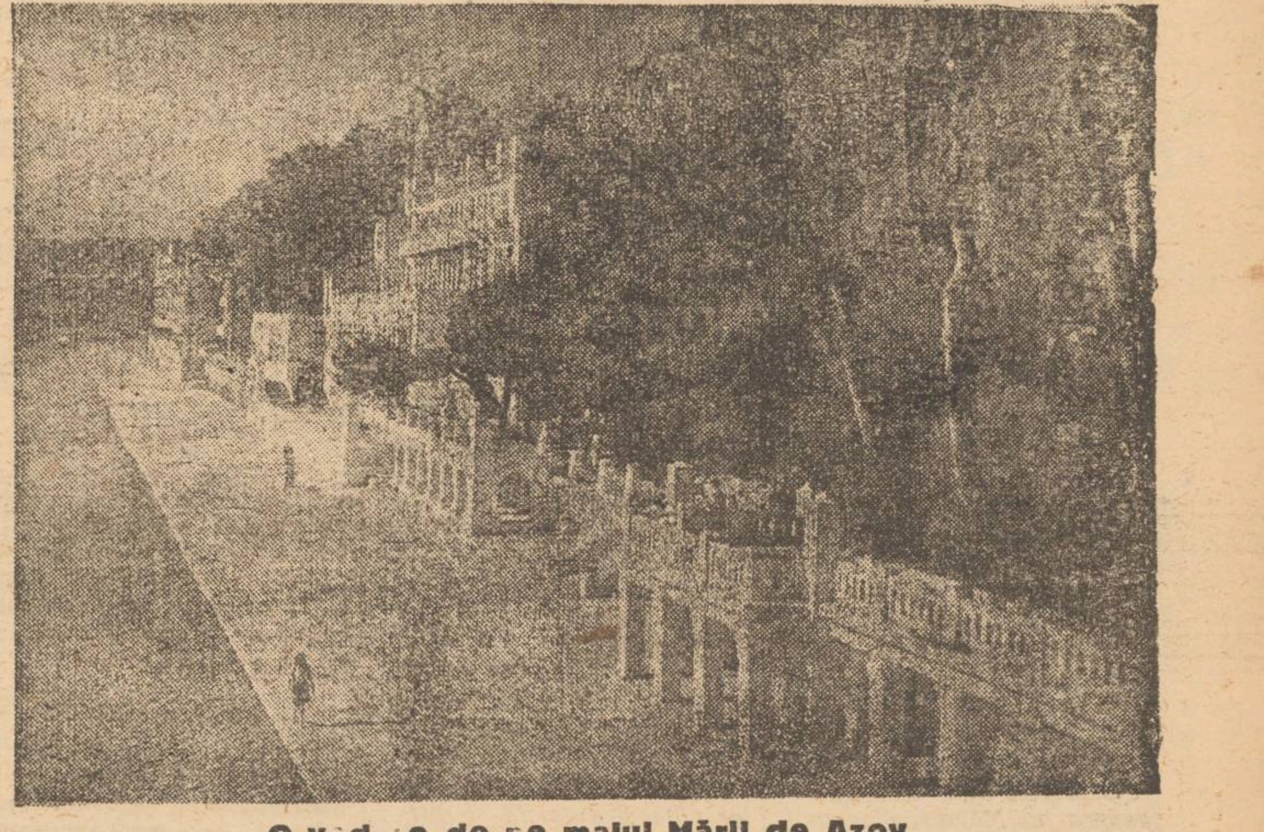

O v d e de re malul Mării de Azov

Autorii unui furt de cereale dela Incoop condamnați de Tribunalul local

Tribunalul Iași, secția I în completul d-lor V. Oiaga președinte, Sofronescu și Manea asesori, procuror Veronica Gorgos și I. Istrati grefier a condamnat pe numiții Ion Vornicu, Dim. Vișan și Oprea Stelian toți din strada Tuțora la câte șase luni închisoare.

Ei au furat o cantitate de cereale din vagoanele Incoopului garate în stația Socola.

*

Aceiași instanță a mai condamnat pe Gheorghe Mocanu din comuna Rediu Tatar (Județul Iași) la cinci luni închisoare pentru furt calificat.

Scurt reportaj extern

Poporul din Burma și Malaezia, luptă împotriva imperialismului britanic

— între criza economică, complicitatea guvernului birman și lupta energică a băștinașilor, împotriva ocupanților —

Malaezia, ca și Burma este o țară bogată în resurse naturale, vestită pentru cauciuc și cositor.

Ambele țări ar putea oferi popoarelor lor o viață prosperă și fericită, dacă aceste resurse ar fi însă folosite pentru binele comun.

Ori acest lucru nu se întâmplă tocmai așa.

Malaezia e ținută strâns în ghiarele imperialismului britanic atât pentru faptul că posedă cauciuc și cositor, cât și pentru motivul că este un bastion fortificat, de o mare importanță navală.

Criză economică, foame, mizerie

Reocuparea Malaeziei de către englezi, a avut drept consecințe imediate, suprimarea luptei pentru democrație a poporului malaez și o catastrofală criză economică, lipsuri, foame și mizerie pentru populația indigenă.

Pentru a camufla nemulțumirea populară, care crește necontenit — și desele încăerări dintre poliția britanică și băștinași, constituie o dovadă elocventă a acestor nemulțumiri — ocupanții englezi au găsit cu cale să afirme sus și tare că în Burma și Malaezia, comuniștii s'au dedat la grave „provocări", fapt pentru care se vor lua măsuri represive.

Comentând situația din Malaezia, oficiosul Partidului Comunist din Anglia „Daily Worker", precizează printre altele:

„Comuniștii sunt angajați în lupta pentru apărarea standardului de viață al muncitorilor și țăranilor și al drepturilor organizațiilor sindicale; ei proclamă deasemeni că independența coloniilor este singura garanție a

I. ȘTIRU

(Continuare în pag. 2-a)

Fascism în America

In statele Unite au fost arestați de către organele Biroului Federal de Investigații conducătorii Partidului Comunist American.

In Statele Unite faptul că unii oameni își permit să gândească altfel decât conducătorii trusturilor monopoliste și luptă, în forme legale, pentru binele clasei muncitoare, pentru drepturile poporului oprimat, constitue un delict care nu poate rămâne nesancționat.

In neputiința lor, în frica lor de valul crescând al mișcării progresiste, vârfurile monopoliste au renunțat la dictatura lor mascată sub paravanul unor formule demagogice și au instaurat dictatura deschisă, brutală, tiranică a fascismului.

Utilizând, pe scară mare, diversiunea rasială, ținând massele departe de orice control și arestând pe cei mai combatanți dintre democrați, vârfurile monopoliste încearcă să pregătească atmosfera care să le permită eșirea din greaua situație în care se află, adică războiul.

Evenimentele ce se consumă în interiorul Americei nu pot fi înțelese dacă nu ne referim la politica externă a guvernanților americani, care tind să acapareze întreg globul pământesc, pentruca trustmanii să-și poată desface produsele, inaccesibile masselor populare americane din cauza prețului lor ridicat, pentru a evita șomajul și criza ce se apropie înspăimântătoare. Massele populare trebuesc de aceia ținute în cea mai cruntă tiranie, hrănite cu minciuni diversioniste și pregătite să-și verse sângele pentru intere-

ION LUCREȚIU

(Continuare în pag. 2-a)

Spre prosperarea întreprinderilor naționalizate

Până la înfăptuirea actului revoluționar al naționalizării, întreprinderile industriale aveau unicul scop de a aduce exploatatorilor supra profituri cât mai mari, într'un timp cât mai scurt.

Pentru acest scop, capitaliștii găsiseră, deasemenea, mijlocul de a înlătura concurența prin cartelare. Astfel, ei produceau puțin, numai în câteva fabrici, pentru a menține prețurile ridicate. In felul acesta realizau, pe spinarea consumatorilor, profituri atât de mari, încât chiar și capitaliștii ale căror fabrici erau închise puteau primi, prin mijlocirea cartelului, o parte mai mare decât dacă fabricile ar fi funcționat.

In setea lor după supraprofituri, capitaliștii nu produceau ceeace era într'adevăr nevoie, ci ceeace le aducea un profit mai mare. Cazurile dela fabrica de ciment din Brăila, dela Reșița și dela unele întreprinderi textile, sunt destul de elocvente pentru a aduce o aspră acuzare exploatatorilor poporului muncitor.

După naționalizare, întreprinderile industriale ale Statului au, în primul rând, funcțiunea de a produce, de a folosi toate mijloacele de producție de care dispun, pentru a fabrica mărfuri din ce în ce mai multe și de calitate din ce în ce mai bună. Ele nu produc la întâmplare, ci după un plan potrivit nevoilor generale, contribuind în felul acesta la desvoltarea economică a țării, la ridicarea nivelului de trai al celor ce muncesc.

Prin sporirea productivității muncii, printr'o rațională folosire a mașinilor și a brațelor de muncă și prin introducerea unor metode noui de lucru, întreprinderile Statului urmăresc reducerea continuă a prețurilor, de pe urma cărora folosește poporul întreg, stăpân al principalelor mijloace de producție.

Pentru ca toate întreprinderile industriale ale Statului să fie organizate și conduse după norme unitare, punându-se astfel capăt haosului lăsat de capitaliști, s'a ajuns la înființarea Centralelor Industriale și la legea de organizare a întreprinderilor naționalizate.

Noua lege era cu deosebire necesară, pentru a preciza funcțiunile întreprinderilor industriale de Stat, funcțiuni cu caracter cu totul nou, așa cum însăși acestei întreprinderi au caracterul nou de puternice poziții în economia noastră naționale.

Această măsură va îngădui să se îndrumeze activitatea fiecărei întreprinderi în parte potrivit condițiunilor speciale ale ei, să se urmărească executarea planului în fiecare

NIGER GAIUS

(Continuare în pag. 2-a)

Pregătiri în vederea fabricării pieilor importate

In urma ultimelor sosiri de piei crude din străinătate, industria pielăriei din țara noastră a început să activeze mai intens.

Pentru o mai bună organizare a producției și a productivității muncii și pentru ridicarea calitativă a încălțămintei și semi-fabricatelor, Uniunea Sindicatelor din Industria Pielăriei, a hotărât să declanșeze o mare întrecere între industriile din acest important sector industrial.

Intrecerile vor fi organizate urmărindu-se următoarele 4 obiective: ridicarea calității, productivitatea muncii (micșorarea prețului de fabricație): economia la materiale și disciplina în muncă.

După ce comisiile de producție împreună cu tehnicienii vor pune la punct bazele tehnice ale întrecerilor, comitetele de fabrică împreună cu resoartele lor economice, organizatorice și culturale, vor lămuri massele de muncitori asupra importantului rol al acestora în sectorul pielăriei.

In alcătuirea planului de întrecere se va ține seamă de tot ceeace ajută sau îngreunează bunul mers al producției: capacitatea de producție a fabricei, starea utilajului, normele de producție generale și individuale și pregătirea profesională a muncitorilor. Cunoașterea acestor date va da posibilitate ca întrecerile să se desfășoare în ritm viu

NOTE

In chestia înscrierilor cu lemne de foc la depozite

Aproape zilnic ne scriu cetățeni care se arată nedumeriți in ceiace privește înscrierile la depozite pentru lemne de foc.

Aceștia ne relatează că depozitarii refuză să înscrie cartelele, spunând că toate aceste forme sunt de prisos, deoarece în actualele condiții le este imposibilă aprovizionarea cu lemne, deci inutile înscrierile.

Noi știm că depozitarii de lemne sunt acei care au spoliat totdeauna populația, în timpurile cele mai grele, astfel ne dăm seama că insinuările lor, nu sunt altceva decât o manevră negustorească, menită să le asigure câștiguri mari și ușoare.

Nu este exclus să încerce cu aceste manevre și o sabotare a măsurilor luate de autorități, Se impune așa dar o punere la punct a depozitarilor alarmiști și sabotori, iar separat de aceasta o serie de lămuriri suplimentare printr'un comunicat.

Unitate germană sau federalism

Un articol din „Parallèle 50"

Autorul articolului precizează că deciziile Conferinței dela Londra definitivează împărțirea în două a Germaniei. Face istoricul noțiunii de federalism, care-i o idee de dreptate și subliniază falsitatea anumitor teze care sprijină desmembrarea Germaniei, argumentând că unitatea germană a dat întotdeauna naștere agresiunilor din partea acestei țări. Partizanii acestor teze—remarcă autorul—uită că în Germania, ca și aiurea, ideia unității e produsul Revoluției franceze.

De fapt, desmembrarea este o soluție anti-democratică, netinând seama nici de realitățile poporului german și nerezolvând nici problemele europene.

Autorul se întreabă care ar fi, în situația actuală, consecințele politice ale desmembrării Germaniei.

Desmembrarea împotriva democrației

Nu se poate concepe transformarea structurii vieții sociale germane fără sprijinul masselor muncitorești. Desmembrarea—care are trecere în prezent—constă în izolarea regiunilor puternic industrializate de restul Germaniei și în crearea unor bastioane de spirit tradiționalist și reacționar în țări cu economie eminamente agricolă. In zona americană, două state din patru, în cea engleză, unul din trei, în cea franceză, trei din trei state sunt administrate de șefi de guverne aparținând unor partide liberale sau „social-creștine", al căror caracter democratic și progresist e adesea îndoelnic. Astfel influența decisivă pe care muncitorii din Ruhr și docherii din Hamburg ar putea-o exercita asupra evoluției poporului german este canalizată și încetinită. Organismele izolate nu favorizează marile mișcări de masse. Ele slujesc la menținerea situațiilor stabilite, a averilor, a pozițiilor și a privilegiilor.

Nici în materie de politică economică, extrema divizare a responsabilităților nu servește mai mult tendințelor care caută soluții democratice. In măsura în care particularismul e încă viu (sau renaște) în anumite colțuri ale Germaniei, putem afirma că e vorba de un particularism de posedanți care se tem să nu fie siliți să-și împartă bunurile cu cei mai puțin avuți decât ei. Bavaria, regiune producătoare agricolă, strâmbă din nas la ideea de a hrăni din abundența ei (foarte relativă dealtfel) ex-

(Continuare în pag. 2-a)

Vitrina librăriilor

E. TARLÉ: „1812"

Editura „Cartea Rusă"

Manualele şcolare ne-au obişnuit cu o imagine falsă şi cu totul inconsistentă asupra personalităţii lui Napoleon.

Această figură desigur interesantă a istoriei nu a fost privită într'o lumină de deplină obiectivitate ştiinţifică. In considerările sau monografiile mai desvoltate dedicate împăratului francez, rezultat al evoluţiei burgheze şi al epocii de consolidare a clasei burgheze din Franţa, abundă mai ales detaliile biografice, amănuntele picante, descrierile avântate.

Ce reprezintă însă Napoleon în istoria Franţei şi în istoria Europei, care sunt condiţiile obiective care au făcut posibilă apariţia şi au susţinut regimul său, toate aceste întrebări rămâneau deobiceiu, pentru istoricii burghezi, neexplicate.

O privire mai adâncită asupra lui Napoleon nu se putea face fără a fi înarmaţi cu o metodă ştiinţifică de cercetare a istoriei. Este ceeace face academicianul sovietic E. Tarlé în cartea sa recent apărută în românește în românește în Editura „Cartea Rusă" şi intitulată : „1812".

Pornind dela explicaţia şi descrierea războiului din 1812 care a dus la căderea lui Napoleon, Tarlé plasează figura împăratului în cadrul complexului de împrejurări economice, sociale şi politice ale epocii reuşind să zugrăvească faţa reală a lui Bonaparte.

Intr'adevăr, dintre toate războaiele europene, acela din 1812 este cel mai tipic, cel mai elocvent pentru definirea atitudinii şi a rolului pe care l-a îndeplinit în istorie fostul general Bonaparte.

Războiul din 1812 are cel mai pronunţat caracter imperialist, un război de cotropire declanşat de câte un „om de fier" un dictator pe care îl reclamau interesele clasei burgheze în plină ascensiune.

El urmărea supunerea economică a Europei şi a Rusiei faţă de burghezia franceză.

E. Tarlé relatează apoi o serie de episoade ale războiului din Rusia din Rusia din care se desprinde eroismul legendar al poporului rus.

Savantul sovietic risipeşte legenda născocită de istoricii burghezi după care Napoleonnu ar fi fost biruit decât datorită condiţiunilor climei, datorită iernii ruseşti. „Nu gerurile şi nu întinderile Rusiei l-au învins pe Napoleon ci rezistenţa poporului rus". In afară de armatele lui Kutuzov în întreaga Rusie au apărut echipe de partizani care au rămas în amintirea poporului.

După excepţionala sa lucrare „Napoleon", E. Tarlé analizează în această nouă operă în lumina materialismului istoric acest episod cel mai însemnat din seria războaelor napoleoniene, care s'a desfăşurat pe teritoriul Rusiei, „furtuna anului 1912", aşa cum îl numeşte Puşkin.

r. n.

PUNCTE

Astăzi

se împlinesc 59 de ani dela moartea filosofului şi criticului literar sovietic Cernâşevschi.

Cernâşezschi s'a născut la 29 Noembrie 1889 şi a avut un rol important în viaţa culturală a poporului rus.

Concepţia

sa despre lume depăşea materialismul îngust al mecaniciştilor francezi şi se apropia de acel materialist.

Studiile

sale de critică literară au consacrat scriitori valoroşi şi au constituit o grea lovitură pentru estetizanţii oficialităţii ţariste.

Cernâşewschi

sublinia rolul scriitorului în desfăşurarea procesului social şi-l îndemna să fie exponentul năzuinţelor populare, iar ca sursă de inspiraţie să folosească poezia şi basmul popular.

Pronunţându-se

deschis pentru realism şi combătând cu energie curentele formaliste, Cernâşevchi a pus bazele criticii literare ştiinţifice ruse.

Rolul

său a fost arătat de Lenin, iar operile sale sunt studiate astăzi cu viu interes de criticii sovietici, care continuă glorioasa sa tradiţie.

A apărut

numărul trei al revistei „Studii" cuprinzând un material deosebit de interesant.

Gh. Gheorghiu-Dej : Semnificaţia naţionalizărilor. Ştiinţa ţării Socialismului.'

I. V. Stalin: Despre naţionalism.

I. V. Stalin : Despre patriotismul sovietic.

Dr. N. Macarovici : Câteva consideraţiuni asupra materiei vii.

Prof. dr. Vintilescu, dr. A. Opari, dr. E. Savopol : Determinarea iodului în principalele alimente din România.

Prof. Traian Săvulescu : Rolul Academiei în R.P.R.

Prof. Al. Graur ; Dece şi cum se schimbă limba.

B. M. Kedrov : importanţa criticii şi autocriticii în desvoltarea ştiinţei.

Ion Banu : Despre materialismul dialectic şi cercetarea ştiinţifică.

I. F. Svadkovski : Marea Revoluţie Socialistă din Octombrie şi pedagogia.

I. Rachmuth : „Fetişismul" în economia producătoare de mărfuri.

Prof. P. Constantinescu-Iaşi : Trei pictori români în Revoluţia delă 1848.

Documente—Note şi recenzii—Bibliografie.

Albumul centenarului 1848-1948

Peste câteva zile se va pune în vânzare în principalele librării din Capitală Albumul 1848-1948, apărut sub îngrijirea Comitetului pentru sărbătorirea Centenarului 1848-1948. Tipărit în condiţiuni grafice excepţionale, în care semnează fruntaşi ai artei şi scrisului din Republica Populară Română, Albumul constitue un isvor de informaţie bogată, iar numeroasele planşe cu reproduceri de-ale epocii completează imaginea gloriosului an revoluţionar 1848.

Poporul din Burma şi Malaezia, luptă împotriva imperialismului britanic

Urmare din pag. I-a)

democraţiei şi progresului.

Complicitatea guvernului birman

Ca urmare a luptei maselor, Burma a fost în stare să-şi asigure independenţa de sub dominaţia britanică, dar actualul guvern birman compus din mari proprietari de pământ şi capitalişti, a prelungit concesiunile firmelor britanice, precum şi drepturile militare ale Marei Britanii în Burma.

Acest guvern a făcut uz de forţele statului pentru spargerea grevelor din oraşe şi a mişcărilor de masse dela ţară.

La fel, în Malaezia, care era şi ea gata să ajungă la libertatea câştigată de Burma, conducătorii coloniali englezi se silesc să ascundă opresiunile la care recurg, scoţând din cutie, „sperietoarea comunistă."

Baştinaşii duc lupta împotriva imperialismului britanic, cu hotărâre

Opoziţia masselor faţă de această stare de lucru din cele două ţiri, devine pe zi ce trece mai viguroasă, mai energică.

Baştinaşii duc lupta cu mai multă hotărâre împotriva ocupanţilor britanici, aţâţători la intrigi interne, acaparatori ai bogăţiilor naţionale şi vinovaţi de întreaga mizerie. — o mizerie lucie—, care domneşte în cele două ţări, printre muncitori şi ţărani.

Citiţi Opinia

OAMENI ŞI FAPTE DIN U. R. S. S.

Grămatici şi abecedare pentru Eskimoşi, Ciuchi, Nanezi, etc.

O expediţie ştiinţifică alcătuită din linguişti dela Institutul de linguistică de pe lângă Academia de Ştiinţe, a părăsit Leningradul îndreptându-se spre Extremul Orient, pentru a studia limba poporului Aini, o mică naţiune care locuieşte în partea de Sud a Sachalin-ului.

Acest mic popor a intrat în marea familie a popoarelor sovietice, în urma înfrângerii imperialiştilor japonezi. Ca urmare a regimului de ocupaţie japonez, Ainii îşi pierduseră aproape complet limba naţională.

De mai mulţi ani, linguiştii sovietici colecţionează date pentru a alcătui gramatici şi abecedare pentru Eskimoşi, Ciuchi, Nanezi, Ulchi şi alte naţionalităţi din Extremul Orient.

Progresele industriei textile sovietice

In acelaş ritm de desvoltare cu toate ramurile industriei civile din URSS, progresează şi industria textilă.

In cursul primului an din perioada cincinală post-belică producţia de ţesături a crescut cu 20 la sută. In anul următor, producţia de bumbac şi lână a sporit cu 53 la sută.

Ritmul creşterii continuă într'o cadenţă şi mai accentuată în cursul anului curent —al treilea din perioada cincinală— când în timpul primelor 5 luni ale anului, producţia ţesăturilor de bumbac a crescut cu 30 la sută a celor de in cu 42 la sută, a celor de lână cu 29 la sută şi de mătase cu 36 la sută. Consumatorul sovietic simte în mod direct acest spor de producţie.

Furnalul înalt Nr. 4 a intrat în funcţiune la uzinele din Zaporoje

In ziua de 4 Iulie a intrat în funcţiune furnalul înalt Nr. 4 la Uzinele de oţel din Zaporoje. Construirea acestui furnal marchează un pas important în acţiunea de refacere a marelui centru industrial ucrainean distrus în întregime de către invadatorii germani în timpul războiului.

Faptul că fonta produsă de acest furnal va servi pe loc la fabricarea oţelului în Uzinele din Zaporoje, este de mare importanţă pentru industria respectivă.

A sporit traficul de pasageri în porturile Mării Negre

De când a început sezonul vacanţelor, traficul de pasageri în portul Odesa a crescut foarte mult. Pe lângă cursele regulate de vapoare dintre Odesa şi Batum, vasele de pasageri fac curse între Odesa şi Soci, cu escale în portul Crimeei, Feodosia şi la Tuapse, în Caucazul de Nord.

O nouă linie de pasageri a fost deschisă pentru a lega portul Marlopol dela Marea de Azov cu Odesa, pentru a servi minierilor din Donbas, care pleacă în staţiunile balneare din Crimeea.

Unul din cele mai vechi teatre ale Ucrainei în turneu la Moscova

Teatrul din Kiev „Lesa Ucrainca", care poartă numele marei poete ucrainene a sosit la Moscova, unde va da câteva reprezentaţii pe scena Teatrului Mic.

Acesta este unul din cele mai vechi teatre ale Ucrainei. Teatrul este condus de artistul poporului al URSS, K. P. Hohlov. Trupa lui e formată din artişti cunoscuţi, ca : Belonsov, Vâsotki, Lavrov, etc.

In repertoriul actual al teatrului „Lesa Ucrainca" figurează 15 piese de Tolstoi, Gorki, Ostrovski, Berezko, Stein, etc.

Teatrele provinciale pe scenele Teatrelor din Moscova

Teatrul de dramă bielorus Ianka-Kupala, şi-a inaugurat ciclul de reprezentaţii pe care le dă în cursul sezonului de vară, pe scena Teatrului de Artă din Moscova.

In fiecare an, în cursul lunilor Iulie şi August, teatrele din provincie se deplasează la Moscova, cu întregul lor personal şi întreaga recuzită, pentru a prezenta publicului din Capitală, cele mai bune spectacole ale ansamblurilor respective. In acest interval, teatrele din Moscova se află în turneu în toată ţara.

Teatrul de dramă Ianki Kupala care şi-a sărbătorit acum doi ani jubileul de 25 ani de activitate, are înscris în repertoriul său, piese de Lope de Vega, Molière, Romain Rolland şi a unor dramaturgi moderni americani. Un loc de onoare în repertoriul teatrului bielorus îl ocupă piesa lui Gorki, „Cei din urmă", care va fi reprezentată în actuala stagiune pe scena Teatrului de Artă din Moscova.

SPORT

Divizia Naţională A

Divizia Naţională A va cuprinde 14 echipe reprezentând Ardealul, Banatul şi Muntenia. Pe regiuni, echipele au repartiţia următoare:

Ardealul, cu 7 echipe : ITA, Universitatea, Libertatea, Jiul RATA, CFR Cluj şi C.S.M.M.

Banatul, cu două formaţii : CFR Timişoara şi Politechnica.

Muntenia, cu 5 echipe : CFR, Petrolul, Dinamo, Metalochimic, A.S.A.

Nu au reprezentanţi în divizia A, Oltenia şi Moldova.

Toate formaţiile vor apare cu cadre noui

Universitatea Cluj a pierdut pe portarul Cristea. Dar nici linia de mijloc nu va mai fi aceiaş, căci Luca e decis să plece dela Cluj. odată cu Coman şi Joja.

Libertatea (Oradea) îl pierde pe Vaczi, stabilit la Cluj.

Jiul va avea o situaţie grea, căci Paraschiva, C. Marinescu, Mircea Popescu, Rugiubei, care l-au menţinut în Divizia A au redevenit bucureşteni.

CSMM şi-a îndreptat privirile spre Cluj de unde vrea să ia pe dr. Luca, Joja, Coman şi chiar Dascălu.

Mâine, Iaşi—Piatra Neamţ

Mâine se dispută în localitate matchul de foot-bali Iaşi—Piatra Neamţ, contând drept retur al semi finalei Cupei Moldovei.

După cum se ştie în tur, ieşenii au învins cu 6-3.

După cum ne-a declarat d. Olimpiu Drăgan, Reprezentativa Iaşului va fi alcătuită şi de astădată pe scheletul CFR-ului. Se va alinia probabil următoarea formaţie : Costaş, Diaconescu, Leonte, Drumea, Scutaru, Savin, Tiui, Băesan. Nastea, Manolescu, Rubiş, Pronosticăm o victorie a ieşenilor.

Match de volley

Mâine, echipa de volley a RATA-ei întâlneşte în match amical Arte Grafice.

Deschiderea de mâine

In deschidere la matchul Iaşi—Piatra-Neamţ se va Juca partida RATA — Sindicatul Constructori.

Nicoleanu, antrenor la CFR Vaslui

Nicoleanu, fostul stopper al Marathonului a fost angajat antrenor la CFR Vaslui.

Spre prosperarea întreprinderilor naţionalizate

(Urmare din pag. I-a)

întreprindere şi să se controleze fiecare ban cheltuit.

In continuare, legea stabileşte în amănunţime răspunderile personalului conducător din întreprinderile Statului.'

Conducătorul unic al întreprinderii este directorul, care are întreaga autoritate şi putere deplină în întreprindere. El răspunde de întreaga activitate şi bunul mers al întreprinderii, de executarea planurilor, de organizarea producţiei şi de calitatea produselor.

Pentru ca directorul să-şi poată îndeplini sarcinile el trebue să fie sprijinit de întregul colectiv şi să colaboreze cu organizaţia de Partid şi sindicatul, într'un cuvânt cu toţi cei ce muncesc în aceste întreprinderi.

Legea de organizare a întreprinderilor industriale naţionalizate este o călăuză în lupta pentru apărarea şi înmulţirea avutului obştesc, faţă de care fiecare om al muncii trebue să se simtă răspunzător, şi prezintă un factor important în desvoltarea vieţii noastre economice.

Fascism în America

Urmare din pag. I-a)

sele celora care-i exploatează.

Numai că massele cetăţenilor americani nu sunt dispuse să cedeze drepturile şi libertăţile de care încă, de bine de rău, se bucurau până acum.

Ritmul accelerat în care se desvoltă cel de al treilea partid, de sub conducerea lui H. Wallace, probează afirmaţia de mai sus.

Lupta ce se duce între popor şi trusturi ia în Statele Unite forme foarte ascuţite. Simptomul cel mai sigur este însăşi arestarea conducătorilor comunişti americani.

Acesta este începutul fascismului de orice nuanţă. Vrem să subliniem însă că arestările conducătorilor proletariatului n'au determinat în nici un loc proletariatul să renunţe la lupta sa, n'au determinat poporul să renunţe la drepturile lui.

Numai că lupta a luat alte forme.

Dimpotrivă arestarea fruntaşilor comunişti a provocat în toate ţările în care s'au consumat evenimente asemănătoare un mare curent de masse favorabil stângii. Ar fi suficient să notăm din trista noastră experienţă răsunetul pe care l-a avut în massele largi ale poporului „procesul" d-nei Ana Pauker, a ceferiştilor dela Griviţa, procesul intelectualilor dela Chişinău.

Iar închisorile n'au distrus comuniştii ci dimpotrivă, au fost transformate de comunişti în adevărate universităţi în care se formau luptători ce nu puteau fi doborâţi.

Imperialiştii americani au făcut un pas hotărîtor în introducerea fascismului. Ei au recurs la metodele clasice folosite de Musolini şi Hitler şi Franco.

Metodele de îngenunchere a poporului nu pot fi însă folosite multă vreme, iar massele sunt înzestrate cu o experienţă suficientă pentru a împiedica punerea lor în practică.

Unitate germană sau federalism

(Urmare din pag. I-a)

trema sărăcie a Ruhrului. Ţăranii bavarezi autohtoni refuză să-şi împartă pământurile sau recolta cu refugiaţii veniţi din regiunile de Est.

Dar, în măsura în care o economie germană sănătoasa e condiţia redresării tuturor economiilor europene din Est sau din Vest, nu numai că descentralizarea economică germană pecetluieşte permanenţa sărăciei în această ţară nenorocită, dar ameninţă chiar reconstrucţia celorlalte economii naţionale.

Aceste câteva reflecţii subliniază caracterul ambigu al noţiunilor de unitate şi de federalism semnalate mai sus. In mâna naţionaliştilor federalismul este un instrument de luptă între forţele populare şi progresul istoriei. Totuşi ar fi posibil să se conceapă un sistem politic—în Germania ca şi aiurea — ar împăca necesităţile unităţii naţionale cu avantagiile unei descentralizări sănătoase a vieţii administrative şi culturale, favorabilă manifestării tuturor iniţiativelor care vin de jos. Unitatea naţională ar fi atunci expresia unirii bărbaţilor şi femeilor poporului, deveniţi conştienţi de forţa lor, de revendicările şi aspiraţiile lor comune. Iar federalismul ca'n primele zile ale Revoluţiei Franceze, ar fi în acest caz expresia firească şi instrumentul asocierii lor.

Dar, pentru a împăca aceste două noţiuni contrarii în aparenţă, pentru a traduce în termenii realului fecunda sinteză dintre unitate şi federalizare, ar trebui—în Germania ca şi aiurea—să se înceapă prin a dori acest lucru şi prin a construi o societate sustrasă intereselor particulare şi privilegiilor. Ar trebui să se tindă la o democraţie germană care să nu mai fie o simplă copie artificială a formalismului parlamentar al constituţiilor democratice, apărute în secolul XIX şi dictate de o situaţie istorică depăşită, ci care să fie în stare de a extinde acţiunea principiilor democratice la toate sectoarele de activitate umană, socială, economică, politică şi culturală.

Se impune, mai ales, renunţarea la despărţirea Germaniei în două şi la transformarea zonelor occidentale într'un refugiu al forţelor reacţionare din lumea întreagă.

Atât timp cât marii proprietari funciari şi magnaţii „concernelor" nu vor fi expropriaţi şi cât puterea nu le va fi redusă la zero în Vest ca şi în Est, „denazificarea" care a provocat atâtea pătimi şi discuţii va rămâne o sinistră comedie.

In mâna proletariatului german şi a organizaţiilor sale, Ruhrul va fi desigur mai puţin primejdios pentru securitatea frânceză şi o mai reală garanţie a evoluţiei democratice a Germaniei, decât dacă ar deveni un fel de condominium al marelui capitalism american şi german. Tresărirea de indignare care a provocat protestul muncitorilor din Ruhr contra numirii în postul de controlor al industriei oţelului a lui Reusch, magnat al oţelului, care ocupase funcţii de mare răspundere în economia de război nazistă—protest încununat de succes, dată fiind anularea numirii lui Reusch arată unde sălăşluesc adevăratele forţe democratice.

Dacă dorim să se garanteze securitatea Franţei, trebue să se pună în primul rând capăt contradicţiilor care, în Germania ca şi aiurea, desbină societatea capitalistă şi care face inevitabilă recurgerea la aceste explozii dirijate, care sunt războaiele de agresiune ; trebue să se distrugă cadrele unei societăţi ale cărei contradicţii au dat naştere fascismului hitlerist.

Incercând de a impune opiniei publice falsa dilemă „unitate germană sau federalism" prin prezentarea desmembrării mai mult sau mai puţin totală a Germaniei drept o garanţie necesară şi suficientă a securităţii noastre, se face jocul reacţiunii şi al neo-fascismelor care — în Franţa, în Germania, în lumea întreagă încearcă să distragă atenţia dela adevărata problemă, dela adevărata noastră garanţie : transformarea democratică a structurii societăţii.

Vânzători de ziare

Se angajează în condiţiuni avantajoase

Maşini pentru integrarea ecuaţiilor diferenţiale

Un grup de colaboratori ştiinţifici-tehnici ai secţiunii de cercetări ştiinţifice de pe lângă ministerul învăţământului superior al URSS, au construit trei noui tipuri de electro-integratoare, pentru integrarea ecuaţiilor diferenţiale. Aceste maşini originale, permit soluţionarea celor mai complicate probleme tehnice şi ştiinţifice, în mod mecanic.

INFORMAȚIUNI

Pentru escursiile școlare, cefereul acordă reduceri

În urma acordului ce a intervenit între Ministerul Învățământului Public și Direcțiunea Generală C. F. R., excursiile școlare pot pot beneficia de reducerile de grup numai pentru cazul că prezintă—în ceeace privește școlile de grad secundar, aprobarea îndrumătorului educativ al județului, iar școlile primare aprobarea Inspectoratului primar județean.

— Ministerul Industriei a încunoștiințat Prefectura că va trimite și în județul nostru o comisiune care va studia repararea frigoriferelor vechi și înființarea de antrepozite noi pentru conservarea cărnurilor ce vor fi puse în consumație.

Dela UAER

In folosul ajutorării elevilor săraci, Comitetul local UAER organizează pentru Joi 29 Iulie a. c. în localul Liceului Ortodox o Kermeză precedată de un festival artistic.

Cu această ocazie vor putea fi trimise da uri și elevilor de pe șantierele naționale.

*

In localurile liceelor din Iași s'au deschis cursurile de pregătire pentru elevii corigenți, cursuri organizate de UAER cu concursul profesorilor de specialitate.

Intreprinderi ieșene incadrate în centrala Industrială a Pielăriei

Următoarele intreprinderi din Iași au fost încadrate în Centrala Industrială a Pielăriei : Industria Chimică forestieră tăbăcărie cu sediul în comuna Holboca ; Phoenix tăbăcărie cu sediul în Iași, Weinștock Efroim tăbăcărie cu sediul în Iași.

— Dl. Ștefan Vasiliu dactiloscop șef dela Biroul de cazier și identificare judiciară Iași se repartizează în aceiași funcție, clasa de salarizare 11, cu vechimea de clasa dela 1 Aprilie 1947, iar dl. Gh. Alexandrescu de la acelaș birou se repartizează în funcția de dactiloscop.

— Dl. Pintea Francisc comisar dela Poliția Satu Mare se pedepsește cu mutarea disciplinară la Chestura Poliției Iași.

— Dl. Păslaru Catalin a fost însărcinat să îndeplinească funcția de gestionar de bani și materiale la aeroportul Iași.

— Dl. Mihai Gheorghiu a fost chemat în funcția de arhivar registrator la Arhivele Statului din Iași.

Alți indivizi surprinși de Controlul Economic local

pe când încercau să scoată mărfuri din Iași pentru a le specula în Capitală

Fiind sesizate de faptul, că anumiți indivizi, colectează diferite alimente și le transportă în Capitală pentru speculă, organele Serviciului Jud. de Control Economic au fixat posturi fixe de controlori la toate gările din localitate.

Cu acest prilej, aproape zilnic, sunt arestați indivizi care încearcă să se strecoare cu masive cantități de mărfuri.

Astfel în cursul zilei de eri a fost reținut individu C. Ciobanu, care a fost găsit cu mai multe bidoane cu untdelemn. In același timp a fost surprins numitul Zigmund Șlesingher din str. C. I. Parhon 85, surprins în timp ce încărca în tren câteva mii de ouă.

Mărfurile au fost confiscate și distribuite cantinelor muncitorești, iar speculanții deferiți judecății.

Cum vor călători brigadierii utemiști având ca destinație alte șantiere naționale decât cele C. F. R.

Pentru transportul de brigadieri U.T.M. cu destinația la alte șantiere naționale decât dele C.F.R. comandanții U.T.M. cu delegații scrise din partea secretarului Șantierelor Naționale, vor prezenta șefilor de gară un tabel nominal în triplu exemplar, vizat prin semnătură și ștampilă de către Secretariatul general al consiliului de Coordonare al Șantierelor Naționale.

Transporturile de brigadieri U.T.M. pentru care nu se cer vagoane speciale, ci se efectuiază în vagoanele din trenurile în circulație, se vor executa fără a se mai cere aprobarea Mișcării.

Transporturile de bagaje sau mărfuri pentru alte șantiere naționale decât cele C. F.R. nu se vor efectua decât cu plata efectivă a taxelor de transport.

Judiciare

Restaurator trimis în judecată pentru sabotaj

A fost trimis în judecată pentru sabotaj numitul Haimovici M. Beer, proprietarul restaurantului din Iași, str. Ștefan cel Mare 49.

Cu ocazia unui control efectuat de Serviciul Economic s'a constatat că susnumitul a pus în consumație mărfuri pentru care nu posedă o justificare.

Trimiterea în judecată a unor precupeți din Piața Sf. Spiridon

Serviciul de Control Economic din localitate a încheiat acte de trimitere în judecată pentru delictul de speculă împotriva lui Ion Calugăreanu și on Mititelu, precupeți din Piața Sf. Spiridon, care au contravenit legii sabotajului economic.

Mâine, la Teatrul Maț ona.

Festival artistic organizat de „Prietenii Scânteii"

Mâine, Duminică 25 Iulie crt, va avea loc în sala Teatrului Național un festival artistic organizat de „Prietenii Scânteiei", Județeana Iași.

Se vor premia membrii evidențiați în munca de difuzare a ziarului. Programul cuprinde o conferință intitulată „Importanța ziarului Scânteia", ținută de dr. M. Alterescu.

Va urma recitări, dansuri și bucăți de muzică la care-și dau concursul membrii Filarmonicii..

Intrarea Liberă

Fabrica Tungsram din Capitală

produce 3100 becuri zilnic

In cinstea marelui act al naționalizării, muncitorii dela fabrica „Tungsram" din București au hotărât să ridice producția.

In urma măsurilor luate s'a reușit a se fabrica zilnic 3100 becuri electrice față de 2200 bucăți câte se fabricau la începutul lunei Iunie.

Comitetul Democrat Evreiesc
Secția Restratificare

Aduce la cunoștința tinerilor între 18—35 ani care doresc să se încadreze în câmpul muncii productive să se prezinte de urgență la sediul C. D. E-ului din str. Ștefan cel Mare nr. 40, pentru a li se face comunicări.

SIRENA

o dramă de o intensitate covârșitoare

Un nou succes cehoslovac

De azi la CAPITOL

Știri din Vaslui

Deschiderea Expoziției ARLUS

Zilele trecute a avut loc deschiderea expoziției ARLUS privind „Școlarii Sovietici". La această festivitate a asistat un numeros public.

Numărul mare de vizitatori ai acestei expoziții, ne arată interesul stârnit de ea, în toate straturile sociale ale populației orașului nostru.

Club UAER și cursuri de vacanță gratuite

Sub auspiciile UAER-Asociația Vaslui, a luat ființă azi 16 Iulie, cu sediul în liceul teoretic de băieți, un club al elevilor, înzestrat cu bibliotecă, jocuri de șah, etc, unde elevii se pot delecta cu folos.

De asemenea au mai luat ființă cursuri gratuite pentru elevi, predate în timpul vacanței de colective de elevi și profesori.

Trimiși în judecată pentru speculă și sabotaj

Organele Serviciului Județean de Control Economic din Vaslui, au trimis în judecată pentru speculă ilicită și sabotaj economic pe următorii :

Ioan Livinț, pentru comerț clandestin.

Iulia Popescu, Gh. Filipescu, Const. Ropotă, Neculai Blăniță, Cooperativa „Unirea" Deleni, Ioau C. Iacob, Cooperativa „Cuza Vodă" din Scânteia, pentru sabotaj.

Condamnat pentru speculă și sabotaj

Instanța de Speculă ilicită și Sacotaj ecouomic de pe lângă Tribunalul Vas'ui, a pronunțat zilele trecute, următoarele sentințe:

Ștefan Damian Restaurator din Vaslui, pentru falșificare de băutură, la 1 lună închisoare corecțională.

Ioan Safir, Florian Simion, Gh. Ungureanu, pentru sabotaj câte 1 lună închisoare corecțională.

Ura Grimberg din Vaslui pentru suprapreț, la 5.000 lei amendă.

Th. Petrovici, Iacob Iacobovici din Negrești pentru sabotaj economic câte 3 luni închisoare corecțională.

Pascovici Calistrat restaurator din stația Buhăești. recidivist pentru neeliberare de bonuri și suprapreț la 1 lună închisoare corecțională și 5000 lei amendă.

TITI HERESCU

Deschiderea unui club UAER

Zilele trecute s'a inaugurat într'un cadru festiv clubul UAER Vaslui, care va funcționa în localul liceului teoretic de băieți.

Ședința solemnă a fos deschăisă de d-ra profesoară Miulescu, președintă a consilului interșcolar, care a expus rostul clubului, pentru buna pregătire școlară a elevilor, și ridicarea nivelului lor politic.

Clubul are amenajată o sală de lectură spațioasă, o sală de studii, a Cerculuia de Studii, apoi teren de foot-ball, volley, etc. Tot aci se vor prepara elevii slabi de către colective de profesori și elevi.

IURAȘCU C-TIN

Importantă dispoziție

pentru fabricile care livrează mărfuri „Centrocomului"

In urma discuțiunilor avute între reprezentanții ministerului industriei „Centrocomului" și B. N. R-ului, s'a hotărît ca fabricile care livrează mărfuri „Centrocom"-ului cu foi de expediții timbrate și care nu dispun de sumele necesare pentru cumpărarea timbrelor, din care cauză se găsesc în imposibilitate de a livra mărfurile, se vor adresa printr'o cerere telegrafică „Centrocomului" solicitând un avans de 30 la sută asupra valorii mărfurilor ce au de furnizat.

In posesia cererii „Centrocomul" va dispune livrarea imediată a sumelor solicitate.

Organizarea

pe lângă Direcția Generală C.F.R. a unui Oficiu de Editură, Presă și Documentare

Pe lângă Direcția Generală CFR s'a creat un Oficiu de Editură, Presă și Documentare.

Acest oficiu va fi însărcinat cu :

1. Editarea și difuzarea literaturii tehnice și sociale, economice din țara noastră și alte țări pentru personalul CFR.

2. Publicarea manualelor și îndrumărilor practice pentru lucrători. ingineri și personalul tehnic și administrativ CFR.

3. Editarea revistelor feroviare tehnico-economice și a buletinelor și foilor informative care să oglindească activitatea Căilor Ferate Române, ajutând conducătorilor, inginerilor, tehnicienilor și lucrătorilor la buna organizare a Căilor Ferate și la ridicarea nivelului lor cultural și technic, prin publicarea problemelor tehnice de bază ce preocupă Caile Ferate Române, cât și acelea din străinătate.

4. Colaborarea cu Organele Sindicale pentru organizarea publicațiilor periodice a Sindicatelor CFR.

5. Colaborarea cu organele presei din țară.

6. Culegerea de informații tehnice și economice asupra experiențelor și a progreselor la Căile Ferate străine pentru difuzarea lor în masa ceferistă.

7. Inregistrarca fotocinematografică a activității celor mai bune unități ceferiste : colective, echipe cât și a cei mai bune elemente evidențiate în câmpul muncii pentru popularizarea lor prin ziare, reviste, expoziții filme, etc.

Tipărirea cărților și revistelor de către acest Oficiu se va face după un plan aprobat de Direcția Generală.

Noul oficiu va fi condus de un director ajutat de 2 consilieri, 4 șefi de serviciu, 5 subșefi de serviciu și 52 alți salariați.

Imbunătățiri la Inspectoratul P. T. T. - Iași

Potrivit hotărârii Direcției Generale P.T.T., în cel mai scurt timp vor fi organizate pe lângă Inspectoratul Regional P.T.T. Iași câte un atelier electromecanic și de tâmplărie.

Aceste ateliere vor deservi nevoile celor șase Oficii P.T. T. pendinte de Inspectoratul Iași.

Renovarea localului PTT Iași

In grija de a asugura bune condițiuni de muncă pentru salariați, Direcțiunea Generală PTT a aprobat renovarea localului Oficiului P.T.T. Iași.

Carnet fiscal

Reduceri de amenzi

Administrația Financiara Iași a primit instrucțiuni din partea Ministerului de Finanțe prin care se precizează că Administratorul Financiar are calitatea să aprobe reduceri de amenzi până la 200 mii lei.

Cum își prezintă mărfurile unii negustori de alimente

Un pericol pentru sănătatea publică îl constitue un vechi sistem de prezentare a mărfurilor, practicat de magazinele alimentare.

Deși suntem în toiul căldurilor, aceste magazine își expun articolele alimentare în vitrină sau pe rafturi fără a le feri de praf sau muște.

Socotim de datoria organelor sanitare să ia măsuri împotriva acestui dăunător obiceiu obligând pe respectivii comercianți, să-și păstreze alimentele în stare perfect igienică. Exista parcă cândva o ordonanță în acest senz?

Suspendarea urmăririi unor amenzi

S'a suspendat până la noi dispoziții urmărirea amenzilor din Procesele Verbale de contravenție încheiate întreprinderilor naționalizate.

Se vor încasa numai impozitele curente.

Acte de contravenție încheiate celor ce n'au achitat anumite impozite

Se vor lua măsuri pentru a se întocmi acte de contravenție acelora ce n'au achitat impozitul pe lux, cifra de afaceri, timbru excepțioual, până la data de 11 lunie cor.

Familia P. Neculau, anunță toate rudele, colegii și prietenii, precum și pe toți acei ce l'au cunoscut, că Duminică 25 Iulie a. c. ora 11 dim. se va oficia la cimitirul Eternitatea, parastasul de 40 zile, pentru cel ce a fost

Petru Neculau

FEDERAȚIA MESERIAȘILOR
Centrul Județean Iași

Convoacă în ședință Generală Sâmbătă 24 Iulie crt. orele 8 seara fix la sediul Federației din str. Lăpușneanu Nr. 43, toate femeile meseriașe organizate în Asociațiile Profesionale din Federația Meseriașilor.

Dat fiind importanța acestei adunări, nici o femeie meseriașă nu trebue să lipsească.

Președinte
GEBAC CONST.

Secretar general
Mișcovici Milany

FEDERAȚIA MESERIAȘILOR
Centrul Județean Iași
Str. Lăpușneanu 43

COMUNICAT

Meseriașii din toate Asociațiile profesionale sunt înștiințați de a trece Duminică 25 Iulie între orele 9—12 a.m. spre a completa unele date în vederea impunerilor sanitare pe anul în curs.

Meseriașii vor aduce și numărul Autorizației eliderate de Serv. Sanitar. Acei care nu se vor prezenta la această dată, li se va face impunerea din oficiu.

Președinte,
GEBAC CONST.

Secretar general
Mișcovici Milany

DOCTOR
M. Mătăsaru
- Medic primar de spital -
Specialist
BOLI DE PLĂMÂNI ȘI DE INIMĂ
Reîntorcându-se în localitate și-a reluat consultațiile
în str. Ștefan cel Mare 8 bis
Cons. 3-6

Dr. Corneliu Gancevici
și-a mutat cabinetul de consultațiuni pentru
boli de piept, în str. Banu 16
(prin Lăpușneanu)
și consultă numai Luni, Miercuri și Sâmbătă de la orele 11—14.

Abonați-vă la OPINIA

DOCTOR
S. A. DAVID
Boli interne
și de copii, boli defemei
Venerice, Sifilis
Blenoragia, vindecă radical în 9 ore (Penicilina)
Iași, str. Costache Negri 5 (colț Elena Doamna)
Cons. 8—12 dim. și 2—9 sea

Cabinet dentar
Dr. I. Matușevschi
(fost cabinet Grosu)
str. Ef. Doamna nr. 17
Consult : 8 11—3-7
Se execută lucrări de aur, Wiplă, porțelan, paladon și cauciuc.
Prețuri reduse pentru funcționari.

Laboratorul de analize medicale
DOCTOR
Marcus Wassermann
Asistent universitar
Str, Gabriel Pery Nr. 21
(fost Victor Place, imobil. Cofetăriei Streit)

CU 500 LEI

învățați fie DACTILOGRAFIA (mașina de scris), fie STENOGRAFIA, CONTABILITATEA CORESPONDENȚA, LUCRARI DE BIROU sau LIMBI STRAINE, ca Engleza. Rusa, Franceza, Germana.

Se eliberează DIPLOMĂ.

Se fac inscrieri de începătoui și avansați și

Se scrie, se copiază și se TRADUCE în și din limbile de mai sus orice acte, corespondență, literatură etc.

Adresați-vă la **singura** ȘCOALA de STENO-DACTILOGRAFIE din str. Muzeiul Nr. 9 (vis a vis de Liceu Oltea Doamna), la orice ori din zi.

Sindicaliștii au reduceri la toate obiectele

PIERDUT buletinul de populație Nr. 69486 | 947 pe numele Cheler Rozalia, str. Dragoș 16.

Il declar nul

Citiți OPINIA

Azi la PHOENIX — O pagină de istorie într'un film

Urmare la TINEREȚEA LUI MAXIM: PETROGRAD 1917

cu: B. Circov - V. Chibardina - M. Strauch și M. Ghelovani

ULTIMA ORA

Scrisoarea deschisă
adresată celui de al 5-lea Congres al Partidului Comunist din Iugoslavia

MOSCOVA 24.— (Rador) Presa sovietică publică scrisoarea deschisă adresată celui de al 5-lea Congres al Partidului Comunist din Jugoslavia şi tuturor comuniştilor din Republice Federativă Iugoslavia, în care membri ai Partidului Comunist din Iugoslavia, studenţi ai Academiilor militare, ai şcolilor superioare de ofiţeri, ai şcolilor militare ale armatei şi marinei sovietice, studiind în detalii Rezoluţia Biroului Informativ în legătură cu situaţia din Partidul Comunist din Iugoslavia şi cunoscând atât răspunsul Comitetului Central al Partidului Comunist din Iugoslavia în ce priveşte aceste hotărîri cât şi celelalte ştiri publicate în presă în legătură cu atitudinea actualei conduceri a Comitetului Central a Partidului Comunist din Iugoslavia, aprobă în totul şi sprijină Rezoluţia Biroului Informativ rezoluţie care indică singura cale justă de a ieşi din impasul în care a fost condus Partidul Comunist din Iugoslavia, de Tito, Kardelx, Djilas, Rankovici şi partizanii lor.

Scrisoarea încheie:

„In actuala situaţie, Partidul nostru nu poate recâştiga locul în familia Partidelor Comuniste, decât condamnând făţiş politica antipartinică şi antipopulară adoptată de Tito, Kardely, Djilas şi Rankovici şi păstrându-şi neatinsa credinţă faţă de învăţătura marxistă - leninistă.

Apelăm la toţi delegaţii Congresului, cât şi la toţi comuniştii din Iugoslavia, să îndrepte pe conducătorii care au deviat, să le ceară sa recunoască în mod cinstit şi să-şi îndrepte greşelile, să rupă definitiv cu naţionalismul, să se întoarcă la internaţionalism şi să se întărească prin toate mijloacele unitatea Frontului Socialist împotriva imperialiştilor.

Dacă actualii conducători ai Partidului nostru, nu sunt în stare să acţioneze astfel, este nevoie să fie înlocuiţi şi să fie aleşi alţi conducători ai Partidului Comunist din Iugoslavia care să fie capabili să conducă Partidul nostru, din nou pe calea justă trasată de Lenin şi Stalin".

Scrisoarea este semnată de următorii membri ai Partidului Comunist din Iugoslavia: Raspopov, Vankos, Milivrad, Savici, Ankov, Vlahosivici etc. în total 55 semnatari.

Situaţia politică din Franţa

PARIS 24 (Rador).— Adunarea Naţională Franceză a fost convocată pentru azi dimineaţă, pentru a confirma numirea lui André Marie, ca preşedinte al Consiliului de Miniştri.

Telegramele trimise
d-lui dr. Petru Groza şi d-nei Ana Pauker
de membrii delegaţiei Republicii Cehoslovace

BUCUREŞTI 24.— (Agerpres). D. dr. P. Groza, Preşedintele Consiliului de Miniştri, a primit din partea d-lui Antonin Zapotocky, Preşedintele Consiliului de Miniştri Cesoslovac, următoarea telegramă:

Preşedintelui Consiliului de Miniştri Dr. Petru Groza

Părăsind frumoasa Dvs. ţară şi despărţindu-mă de poporul român, vă exprim mulţumiri în numele delegaţiei guvernamentale cehoslovace, pentru cordiala primire pe care ne-aţi făcut-o în România şi îmi exprim dorinţa, ca prietenia româno-cehoslovacă întărită prin semnăturile noastre, să se desvolte în toate direcţiile, spre propăşirea poporului muncitor din România şi Cehoslovacia.

Semnat
Antonin Zapotocky

D-na Ana Pauker, Ministrul Afacerilor Externe a primit din partea d-lui dr. Vladimir Clementis, ministrul Afacerilor străine al Republicei Cehoslovace, următoarea telegramă:

Ministrului Afacerilor Externe, Ana Pauker

Părăsind teritoriul Republicei Populare Române prietene, salut poporul român cu care am încheiat tratatul de prietenie, colaborare şi ajutor mutual, ce reprezintă o nou contribuţie la consolidarea şi adâncirea deplinei colaborări între popoarele noastre. Vă trimit salutul meu şi urându-vă mult succes în munca ce o depuneţi pentru fericirea poporului român.

Cu toţii ne vom aminti îndelung de zilele petrecute în ţara Dv., zile pline de atâtea manifestări de prietenie, faţa de poporul nostru. Semnat:
Dr. Vladimir Clementis

In Statele Unite

„Acţiunea întreprinsă
împotriva leaderilor Partidului Comunist tinde la suprimarea libertăţilor politice şi [la ilegalizarea Partidului Comunist" — a declarat dl. Wallace

PHILADELPHIA 24 (Rador) —„Tass" transmite:

Intr'o declaraţie oficielă, Henry Wallace a condamnat acuzaţiile aduse împotriva leaderilor Partidului Comunist din Statele Unite şi a arătat că „apărarea drepturilor civile ale comuniştilor este primul pentru apărarea libertăţilor democrate ale poporului".

Wallace a declarat că această acţiune întreprinsă împotriva leaderilor Partidului Comunist tinde la suprimarea libertăţilor politice şi la ilegalitatea Partidului Comunist.

Wallace a subliniat mai departe că propaganda anti-comunistă a fost folosită pentru a reduce la tăcere opoziţia faţă de criminala politică externă a celorlalte două partide.

Wallace a spus că milioane de americani şi-au arătat nemulţumirea faţă de faptul că guvernul Statelor Unite a refuzat să înceapă negocieri cu Uniunea Sovietică în vederea unei rezolvări paşnice a diferendelor existente.

Wallace declară: „Imi dau seama că acuzaţiile aduse conducătorilor Partidului Comunist reprezintă o încercare de a speria din nou opinia publică. Ele fac parte din seria de diversiuni creiate pentru americanii cari se plîng de inflaţia mereu crescândă de politica stupidă dusă la Berlin şi de multe altele.

Sunt pentru adoptarea unor măsuri energice împotriva oricărei persoane care săvârşeşte acte de violenţă. Totuşi am observat că acei cari săvârşesc asemenea acte în Statele Unite ca şi în alte ţări, sunt persoanele care suprimă libertatea cuvântului pentru comunişti şi alte grupări, cu care nu sunt de acord.

Apărarea drepturilor civile ale comuniştilor constitue primul pas pentru apărarea libertăţilor democrate.

Istoria Germaniei, Italiei, Japoniei şi a Spaniei lui Franco ne arată că suprimarea comuniştilor este primul pas spre ofensiva împotriva drepturilor muncitorilor, minorităţilor naţionale, rasiale şi politice şi împotriva acelora care se opun politicii guvernului dela putere.

Putem să ne aşteptăm la noui încercări de intimidare prin „pericolul comunist" şi la noui atacuri împotriva altor grupuri minoritare, care vor fi acuzate că au opinii ostile guvernului.

Eu personal sunt ostil faţă de numeroase măsuri actuale ale gurevnului şi ale vechilor partide. Prevăd că se va continua să se încerce atacarea noului partid folosindu-se tot felul de acuzaţii false.

Noul partid va continua să conducă lupta pentru apărarea libertăţilor constituţionale ale întregului popor „american".

Partidul Comunist din Malaya scos în afară de lege
Hotărîrea guvernului britanic

LONDRA 24 (Rador).— Ministrul britanic al coloniilor, Crech Jones, a anunţat Vineri în Camera Comunelor, scoaterea în afara legii, a Partidului Comunist din Malaya.

In Singapore, mai multe alte organizaţii democratice au fost scoase în afara legii.

Printre ele se află noul „Ligă democratică a Tineretului", „Liga pentru apărarea Naţională a Malayei", şi „Uniunea Foştilor Combatanţi împotriva Japoniei".

Acum câteva săptămâni Federaţia Sindicală Pan-Malayeză a fost dizolvată printr'un decret al Inaltului Comisar britanic.

Măsurile antidemocratice şi antipopulare
ale guvernului japonez
sunt lăudate de generalul Mac Artur

TOKIO 24 (Rador)— Generalul Mac Arthur a dat o declaraţie în care laudă guvernul japonez al lu Ashida, care a provocat de curând, creşterea cu 7 la sută a preţurilor, în Japonia, fără ca acest lucru să fie compensat printr'o sporire corespunzătoare a salariilor şi ameninţând cu închisoarea pe muncitorii care ar încerca să protesteze prin greve împotriva acestei măsuri.

Ashida, care a primit o astfel de laudă din partea lui Mac Arthur, este acuzat de corupţie, de către „Comitetul pentru Afaceri Nelegale" al Parlamentului Japonez. Sarcina acestui Comitet este de a descoperi stocurile de material de război şi de materie primă, evaluate la cel puţin 10 miliarde dolari americani, pe care armata japoneză le-a cedat marilor industriaşi, scurtă vreme înainte de capitulare.

Sporirea inflaţiei în Statele Unite
recunoscută de Ministerul de Finanţe
— o scrisoare edificatoare —

WASHINGTON 24— Ministrul de Finanţe al Statelor Unite, John Snyder, a schiţat într'o scritoare trimisă preşedintelui Asociaţiei Bancherilor Americani, un tablou sugestiv al inflaţiei crescânde din U S.A.

Snyder, arată că bugetul guvernului american este din nou desechilibrat, datoriile sporind din pricina „creşterii cheltuielilor militare" şi din pricina „ajutorului acordat străinătăţii".

Snyder a afirmat că sporirea datoriei naţionale va provoca cu siguranţă o şi mai mare creştere a preţurilor.

Importantă
comunicare pentru cetăţenii care iau lemne pe cartelă

Direcţia Comercială Judeţeană Iaşi, face cunoscut cetăţenilor care s'au înscris pentru lemne — pe bază de cartelă — la depozitele Herşcovici din strada Horia (fost Lozonschi) 14 şi Zeilic Haim din strada Stroiescu şi Pincas Grimberg să se prezinte de îndată la depozitele respective de lemne, spre a-şi ridica cantităţiile cu care au fost programaţi.

Se distribue făină de mălai
la brutării

Oficiul Judeţean încunoştiinţează populaţia oraşului că la toate centrele de desfacere a pâinii se distribuie făină de mălai,— bonul valabil fiind 23 din luna Iulie.

Preţul unui kilogram este 11 lei.

Distribuţia se face astfel: Posesorii cartelei B primesc 1 Kgr., cei cu cartela C, — 700 gr., cartela D 1, D 2 şi E câte 500 gr.

Centrele vor fi deschise astăzi până la ora 8 seara spre a face distribuţia.

Guvernul Iranului
într'o situaţie dificilă
Populaţia ameninţată de foamete

Teheran 24. — (Rador) Ziarul „Irana Ma" scrie că Iranul este ameninţat de foamete. Ziarul arată că de câteva luni, contrabandiştii au avut o activitate crescândă. Ei aduc peste graniţele de Vest şi de Sud, cantităţi nelimitate de grâu.

„Sirane Ma" subliniază cu acest prilej că guvernul se află într'o situaţie foarte dificilă, căci în ciuda nouei recolte, nu există suficiente cantităţi de grâu în ţară.

Ştiri politice interne

BUCUREŞTI 24. — (Agerpres). D. dr. Petru Groza, Preşedintele Consiliului de miniştri a primit eri 23 Iulie a. c., în audienţă pe:

Stanciu Stoian, Ministrul Cultelor şi o delegaţie compusă din:

I. P. S. Mitropolit Ilie Raram al Libanului; I. P. S. Mitropolit Alexandru ai Emesiei; P. S. Pavel Ploeşteanu, vicar al Arhiepiscopiei Bucureştiului şi P. C. Preot Slatov al Bisericii Ruse din Bucureşti.

ORA 12

Precizările Ministerului Finanţelor
în legătură cu amenzile din procesele de contravenţie

BUCUREŞTI 24.—(Agergres) Ministerul Finanţelor a făcut cunoscut Administraţiilor Financiare că, dela caz la caz, se pot reduce amenzile din procesele vorbale de contravenţie ce nu depăşesc suma de 200 mii lei (impozit şi amendă, dresate de legile de impozite administrate de ministerul Finanţelor şi Administraţia Comercială M. A. T).

In ce priveşte amenzile din procesele verbale de contravenţie dresate întreprinderilor naţionalizate, acestea, potrivit dispoziţiunilor anterioare „nu vor fi urmărite până la noi dispoziţiuni. Deci la întreprinderile naţionalizate, se vor urmări impozitele datorate, fără amenzi.

Starea sănătăţii lui Palmiro Togliatti

ROMA 24. (Rador) — Ziarul „Unita" scrie că starea lui Palmiro Togliatti se îmbunătăţeşte progresiv.

Joi, Togliatti şi-a petrecut câtva vreme într'un fotoliu, citind ziare.

El a primit câteva vizite.

I. P. S. Justinian
a vizitat Leningradul

LENINGRAD 24 Rador).—Delegaţiile bisericilor ortodoxe, care au stat trei zile la Leningrad, au luat parte la slujbele religioase oficiate în catedralele acestui oraş şi au făcut apoi o vizită la Pedrodvorez (fostul oraş Peterhoff).

Patriarhul României, Justinian, a declarat într'un interview acordat corespondentului agenţiei Tass:

„Leningradul, despre eroismul căruia am auzit atâtea, asupra noastră cea mai minunată impresie. Ne-a surprins iuţeală cu care populaţia şi-a refăcut instituţiile medicale, uzinele şi fabricile. Am putut constata la Leningrad, ca şi la Moscova, deplina liberate de credinţă. In catedralele în care am oficiat slujba divină, era o mare afluenţă de credincioşi".

Organizaţie teroristă
descoperită de autorităţile de ocupaţie Sovietice din Germania
Ea a luat fiinţă conform indicaţiilor Serviciului Secret al unei puteri străine

BERLIN 24. — (Rador) Tribunalul Militar al Administraţiei militare sovietice din Germania a condamnat la diferite pedepse cu închisoare pe membrii unei bande teroriste clandestine de diversiune, care operă în Saxonia şi în regiunile din apropierea zonelor occidentale.

Această bandă teroristă de diversiune a fos formată conform indicaţiilor Serviciului Secret al unei puteri străine, de către un anume Guenter, în a doua jumătate a anului 1947.

Banda primise o instrucţie specială în tabăra dela Halberstadt; a organizat la 4 Octombrie 1047 un atentat cu bombe asupra sediului organizaţiei orăşeneşti a Partidului Socialist Unificat dintr'un oraş german.

In momentul arestării, s'au descoperit la sediul bandei, importante cantităţi de grenade, explozibile şi arme de foc.

Împrumuturile în cadrul „planului Marshall"
amânate din pricina divergenţelor dintre Statele Unite şi Anglia

NEW-YORK 24. (Rador) — „Jaurnal Of [Commerce" a anunţat că programul de împrumutari al «Planului Marshall», cu excepţia împrumuturilor destinate Istandei şi Norvegiei, a fost amânat până la soluţionarea divergenţelor de vederi dintre Statele-Unite şi Marea Britanie, cu privire la termenele de plată.

ANUL 40 — Nr. 561

ABONAMENTE
Lei 360 . . . . . . 3 luni
„ 5.000 Intreprinderi, autorităţi pe un an

Atelierele tipografice
IAŞI, Str. ŞTEFAN CEL MARE 50-52

4 Pagini 4 Lei

OPINIA

ZIAR POPULAR COTIDIAN

Marţi 27 Iulie 1948

Redacţia şi Administraţia
IAŞI, STR. ŞTEFAN cel MARE Nr. 52

TELEFOANE:
Redacţia . . . Nr. 1209
Administraţia . . . „ 2042
Serv. de noapte . . . „ 2088

Director C. R. GHIULEA

Pe marginea unor acorduri diplomatice

Intre Republica noastră şi Republica Cehoslovacă s'a încheiat un tratat de prietenie, colaborare şi asistenţă mutuală. Acest tratat este menit să strângă şi mai mult legăturile fireşti care există între popoarele noastre pe baza unui trecut istoric comun.

In adevăr, ambele popoare au avut de suferit de pe urma exploatării capitaliste care se folosea de armele diversionismului şi ale teroarei. Poporul cehoslovac s'a călit în focul luptelor şi a revoltelor îndreptate contra asupritorilor, ca şi poporul nostru care în repetate rânduri s'a ridicat împotriva boerilor latifundiari, a grofilor şi a patronilor.

Alianţa pe care am încheiat-o cu Cehoslovacia se inspiră din acest trecut de lupte împotriva exploatatorilor.

In timp ce în Vest puterile imperialiste urzesc noi planuri agresive, contravenind obligaţiunilor internaţionale pe care şi le-au luat în cadrul O.N.U. în timp ce la Haga se desfăşura o conferinţă „secretă" în cadrul căreia planurile acaparatoare ale capitalismului internaţional au format obiectul principal al discuţiilor, — la Bucureşti, primul ministru al unui stat liber unde poporul şi-a dovedit în cursul loviturei din Februarie deplina maturitate politică şi dorinţa de mai bine, declara: *„Suntem obligaţi să înlăturăm toate nedreptăţile pe care le-a creat sistemul capitalist şi să asigurăm un viitor frumos şi sigur pentru poporul care munceşte...* Vom arăta imperialiştilor câtă forţă, câtă energie, câtă inteligenţă se cuprind în clasa muncitoare". Sunt cuvintele d-lui Antonin Zapotocky, premierul cehoslovac. Iar dl. dr. Petre Groza, preşedintele guvernului român a precizat: „Actul semnării tratatului de prietenie, colaborare şi asistenţă mutuală între ţările noastre întăreşte mai mult unitatea frontului anti-imperialist şi aduce o nouă contribuţie la securitatea ţărilor noastre, la propăşirea economică şi culturală a popoarelor noastre".

Iată deci care este ţelul nouei alianţe: *securitate, propăşire economică şi culturală*. Sunt idealurile milioanelor de muncitori din lumea întreagă. Acolo unde clasa muncitoare a reuşit să preia conducerea şi să lupte pentru realizarea acestor nobile idealuri umane, legăturile între state nu sunt bazate pe interese meschine şi restrânse ale unor cercuri, pe coliziuni de interese, pe ipocrizie. Acolo tratatele nu sunt simple peţece de hârtie, şi semnarea acordurilor constitue un prilej de bucurie pentru întreg

— *Continuare în pag. 2-a* —

La Strandul Iaşului

100 copii din Căminele de zi ale U. F. D. R.-ului

îşi fortifică sănătatea în soare şi lumină

Câteva aspecte din viaţa coloniei

Vizitatorii strandului Iaşilor din ultima vreme, privesc cu bucurie o puzderie de copilaşi între 3 şi 10 ani, a căror zumzet animă plaja şi îi dă viaţă.

Nu trebue să te interesezi prea mult pentru a afla că este vorba încă despre una din multele realizări ale regimului nostru de democraţie populară; o colonie de vară, unde timp de o lună 100 de copii din căminele de zi ale UFDR-ului se vor bucura din plin de razele soarelui dătător de viaţă şi sănătate.

Urare de bun sosit

„Trăiască Republica populară Română" este strigătul cu care ne întâmpină micuţii. Urarea are semnificaţia unei adânci recunoştinţe. In Republica Populară Română, sub regimul de democraţie populară, aceşti copilaşi, vlăstare ale clasei muncitoare, au căpătat dreptul la viaţă, năzuesc înspre un frumos viitor. Ei nu vor mai purta stigmatul sărăciei şi boalei. Vor deveni trupuri vânjoase şi minţi luminate, purtând în suflete o dragoste fierbinte pentru poporul care i-a crescut sdraveni.

La umbra boschetelor şi a salcâmilor de pe alei, mănunchiuri de copii, pierduţi parcă printre firele de iarbă ascultă poveşti şi istorioare, spuse de educatoarele lor. Programul lor zilnic, este alcătuit după cerinţele pedagogice din jocuri, plimbări, hrană şi odihnă.

Totul pentru copii

In această colonie condusă de d. dr. Trifan Nicolae, cei o sută de micuţi, recrutaţi din cartierele muncitoreşti şi a căminelor de zi, se bucură de o deosebită îngrijire din partea UFDR-istelor care s'au pus voluntar la dispoziţie.

Astfel d-nele învăţătoare Dabija Elena şi Diaconu P. se ocupă cu programul educativ, iar d-ra Ploaie Ecaterina şi d-nele Estera Herşcovici şi Rottman Sara, activiste ale UFDR ului, au grijă de bunul

LEONTE SILVESTRU

(Continuare în pag. III-a)

Stalingradul reconstruit

Reportaj extern

Inflaţia ia proporţii îngrijorătoare în Statele Unite

Intreaga Americă, ameninţată să se scufunde într'o prăpastie, a declarat preşedintele Truman. Ce scriu ziarele britanice. Compromiterea întregului plan de „ajutorare" a Europei

In ţara dolarului, în Statele Unite, inflaţia devine pe zi ce trece tot mai ameninţătoare.

Creşterea preţurilor la articolele de mare consum, precum şi la articolele de bază, ameninţă „Planul Marshall" şi, ceeace este mai grav pentru americani, ameninţă economia naţională a Statelor Unite.

Până acum mai alarmat faţă de această stare de lucruri, se arată a fi Preşedintele Truman, pe care adversarii lui politici îl învinovăţesc de intenţii suspecte, electorale.

„Intreaga Americă, ameninţată să se cufunde într'o prăpastie", declară Preşedintele Truman

De această urcare a preţurilor din Statele Unite se ocupă toate ziarele, ele preocupând îndeaproape şi forurile superioare.

Insăşi Truman a denunţat pericolul: „Dacă nu reuşim a opri această spirală infernală, întreaga Americă se va confunda în prăpastie".

Ce scrie presa britanică

Ziarul „Times" constată după o lună dela acest apel al d-lui Truman că „progresele inflaţiei duc ţara la o situaţie intolera-

I. ŞTIRU

(Continuare în pag. 2-a)

„Cupa Unităţii Tineretului"

Tinerele utemiste din Capitală, concurând la proba de 80 m. plat, în cadrul competiţiilor C. U. T., a judeţenei Ilfov

Legea pentru organizarea Ministerului Muncii

— Incetarea activităţii Camerelor de muncă. —

Monitorul Oficial publică legea pentru organizarea Ministerului Muncii; până la 1 August vor apare regulamentele şi deciziile care vor fixa normele exacte de funcţionare a serviciilor exterioare şi interioare ale acestui Minister.

Rolul inspectoratelor de Muncă

Inspectoratele de Muncă devin organe exterioare ale Ministerului Muncii având în atribuţie controlul căminelor de ucenici, a coloniilor de ucenici; deasemeni vor continua să rezolve litigiile şi conflictele de muncă.

Pe planul asistenţei sociale

In atribuţiile noi care intră la Ministerul Muncii, un loc de seamă îl deţine problema asistenţei sociale.

Vor intra în patrimoniul Ministerului unităţile de ocrotire, azilele, căminele de invalizi, centrele de reeducare, institutele de surdomuţi etc...

Suspendarea lucrărilor de calificare profesională

Noua lege prevede între altele desfiinţarea Camerelor de Muncă.

In prezent, această instituţie din oraşul nostru şi-a limitat activitatea la rezolvareo problemelor curente.

Deasemeni, ordinul telegrafic primit dela Ministerul Muncii a ordonat suspendarea lucrărilor de calificare profesională a meseriaşilor.

Este probabil că această operaţiune va fi îndeplinită de astăzi înainte de organele administrative ale altui Minister.

O măsură democratică:

Afişarea tabelelor cu impunerile la impozitul agricol

Consiliul Economic Judeţean a luat iniţiativa de a se afişa în toate comunele din judeţul Iaşi tabele în care să se arate impozitele agricole ce urmează a fi plătite de către agricultori.

Se precizează totodată că tabelele de mai sus care vor fi întocmite de către Administraţia Financiară vor cuprinde numele locuitorilor din comună, întinderea proprietăţilor agricole ce posedă, impozitele ce urmează să plătească fiecare; lucrarea trebuie să fie terminată la 15 August crt.

Hotărîrea de mai sus luată de organele noastre locale, oglindeşte o nouă mentalitate în muncă a organelor noastre administrative, o tendinţă evidentă de simplificare a formelor şi a birocratismului.

Desigur că ţărănimea noastră muncitoare nu ar fi crezut vre-odată în trecut că o chestiune atât de „complicată" ca aceea a plăţii impozitelor, ar fi putut să fie cunoscută şi de cei care trebuiau să plătească.

Plata impozitului însemna totdeauna registre mari şi grele, hârţoage grele cu multe cifre în care doar cei cu multă ştiinţă de carte puteau să-i mai dea de capăt, să le descifreze, cât din impozit s'a achitat şi cât mai este de plată.—Şi nu rareori au fost semnalate cazuri în trecut când funcţionari corupţi şi veroşi încărcau impozitele celor nevoiaşi sau le percepeau în mai multe rânduri.

Aşa era în trecut.—Astăzi în locul rolurilor şi partizilor complicate, tabele simple care pot fi văzute de toată lumea având trecut în dreptul fiecărui sătean impozitul ce-l are fixat.

Tabelele care vor fi afişate la sediul primăriilor rurale au însă şi altă menire; ele vor arăta ţărănimii sărace că regimul nostru de democraţie populară face diferenţiere netă între chiaburime şi ţăranii muncitori, că impozitele agricole au fost stabilite progresiv după întinderea de pământ pe care o posedă fiecare.

La fel s'a procedat şi în chestiunea colectărilor; liste afişate timp de câteva zile la Primărie indică cotele pe care le are de predat la colectare fiecare sătean. Caşi în toate care se întreprind, colectarea, această mare acţiune de interes naţional se face în mod deschis şi la lumina zilei.

Ţărănimea muncitoare îşi poate da seama de sprijinul efectiv şi de grija deosebită care-i este acordată de factorul de conducere din Republica Populară Română, de Partidul Muncitoresc Român.

Z. SANDU

NOTE

In atenţia Primăriei

Cetăţenii din Strada Cupidon, cartierul Tătăraşi ne roagă să atragem atenţiunea Primăriei Municipiului Iaşi asupra faptului că din cauza ploilor căzute în ultima vreme, strada lor a devenit cu totul impractabila.

Circulaţia vehiculelor în această parte a devenit aproape imposibilă.

Pentru remedierea acestei situaţii, locuitorii propun turnarea unui strat de moluz în gropile şi şanţurile din mijlocul străzii, moluz care ar putea fi transportat dela casele care se dărâmă în momentul de faţă, în cadrul planului general de asanare şi ale sistematizare a oraşului.

Locuitorii acestui cartier sunt dispuşi să ajute organele Primăriei în această acţiune de interes edilitar prin munca lor voluntară.

Ne facem ecoul cererii juste a cetăţenilor pe lângă forurile în drept.

Criza guvernamentală din Franţa

In Franţa, după căderea guvernului Schuman, exista o atmosferă de enervare generală.

Şi aceasta, fiindcă cercurile reacţionare n'au tras încă, n'au vrut să tragă concluziile ce se impuneau.

Reacţiunea franceză consideră prăbuşirea ultimului guvern ca o chestiune familiară, care poate fi rezolvată fără amestecul, „grosolan", al poporului.

De aceia ea a găsit soluţia: Schuman să fie înlocuit cu Andre Marie.

Andre Marie posedă dealtfel certificate foarte frumoase din punctul de vedere al celor câteva sute de familii care pregătesc vânzarea Franţei.

Statele lui de serviciu conţin probe că el nu este omul care să servească interesele poporului francez şi că este gata să comită orice trădare.

El este doar acel care i-a eliberat pe fasciştii ce se gândeau — după exemplul lui Musolini — să facă „un marş asupra Parisului".

El este cel care a transformat închisorile într'un soiu de vile plăcute şi confortabile, pentruca „bieţii" colaboraţionişti, cărora nu le-a putut favoriza evadarea la Franco, să nu se „demoralizeze" complectamente.

El este doar acel care a făcut din operaţia atât de serioasă a epuraţiei, o farsă sinistră.

Cum dar să n'aibă toată încrederea magnaţilor autohtoni şi a domnilor din

ION LUCREŢIU

(Continuare în pag. 2-a)

Conducătorii jugoslavi şi democraţia în Partid

de ETIENNE FAJON din Humanitè

Punctul cinci al recentei rezoluţii a Biroului Informativ al Partidelor Comuniste subliniază primejdia care ameninţă desvoltarea şi însăşi existenţa Partidului Iugoslav din cauza regimului său intern.

Acest regim este anti-democrat; organele conducătoare ale Partidului Jugoslav, începând cu Comitetul Central compus în majoritate din membrii cooptaţi, nu sunt alese; întrunirile Partidului nu se ţin sau se ţin în secret; sub pedeapsă de represalii, se interzice membrilor Partidului să formuleze cea mai mică critică.

Se întâmplă adesea ca, nouă comuniştilor francezi, să ni se conteste sau să ni se nege caracterul democratic al Partidului nostru. O asemenea critică nu ne este adresată de către Biroul Informativ, ci de către anti-comuniştii noştri.

In aceste condiţii, naivii s'ar putea mira de tăcerea absolută a acestor anti-comunişti asupra condamnării regimului biurocratic care caracterizează Partidul Jugoslav; ei s'ar putea mira văzând că aprigii noştri apărători ai democraţiei interne ridică în slăvi pe conducătorii acestui partid.

Dacă s'ar mira, naivii n'ar avea dreptate.

Când anumite personagii se plâng de „lipsa de democraţie" din Partidul Comunist Francez, ele urmăresc mai ales să facă să se uite cele ce se petrec în partidele lor. Acesta este, între altele, cazul lui Blum, ideologul unui partid a cărui direcţie şi aleşi nesocotesc total voinţa massei membrilor—şi al cărui congres—în momentul în care scrim acest articol deliberează cu uşile închise.

In realitate adversarii comunismului se bucură foarte mult de desfiinţarea democraţiei în Partidul Comunist Jugoslav. Bucuria lor porneşte din faptul că un partid comunist care nu se bazează pe principiul democraţiei nu se poate desvolta, oferind, în acelaşi timp, cele mai favorabile condiţii pentru pătrun-

(Continuare în pag. 2-a)

Condamnarea lui Howard Fast

de Louis Aragon

Am citit scrisoarea lui Howard Fast către poporul american. Acest documeut marchează o nouă fază a tragediei americane, drama libertăţii care dispare în ţara care fusese odată ţara lui Lincoln şi a lui Washington.

Iată faptele: marele scriitor Howard Fast, al cărui roman „Pasiunea lui Peter Altgeld" este bine cunoscut în Franţa, ale cărui cărţi îs'au tipărit într'un tiraj mare şi ale cărut romane-biografii despre marii americani Tom Payne şi Washington s'au vândut în milioane de exemplare şi au fost studiate de elevii tuturor şcolilor din USA, Howart Fast va fi aruncat zilele acestea în închisoare şi împreună cu el 10 dintre tovarăşii dela „Comitetul unit pentru ajutorarea antifasciştilor-emigranţi". In ce constă crima lor? In antifascism. Care a fost activitatea lor? Ajutorarea spaniolilor republicani aflaţi în exil, cu bani şi medicamente pentru bolnavi şi invalizi.

Deoarece Tribunalul suprem a respins apelul, condamnarea la închisoare a celor 11 condamnaţi trebuie să intre imediat în vigoare. Comisiunea Rankin cunoscută sub denumirea de Comisia pentru cercetarea activităţilor anti-americane, a fost aceea care a întreprins acţiunea împotriva acestor 11 anti-fascişti. Toată lumea îşi aduce aminte de „cercetările" la care au fost supuşi actorii Hollywoodului, ca de pildă Charlie Chaplin. Această comisie pentru care indiciile false sunt literă de lege, nu are nevoie de dovezi pentru ca să predea Tribunalului, persoane suspecte: legea îi permite s'o facă simplu în urma refuzului de a răspunde la una din întrebările: eşti evreu? sau eştt membru al partidului comunist? In acest caz comisia te acuză de a fi adus o ofensă Congresului.

Deşi legea Mudt nu a fost încă votată de Congresul american, spiritul ei a pus stăpânire pe întreaga viaţă publică americană. O mărturie pentru acesta este respingerea apelului lui Howard Fast şi a tovarăşilor săi şi atestarea lor iminentă.

Ei au fost condamnaţi numai la câteva luni închisoare. Dar nu acest lucru contează. In atmosfera cu adevărat fascistă care domneşte în USA, chiar în acest timp scurt, viaţa lor este în primejdie; aceasta este primul pas pe calea spre lichidarea democraţiei americane, spre nimicirea libertăţii.

Astăzi Fast, mâine Chaplin sau Einstein, poimâne Wallace... Oare cui nu-i este clar că toate aceste atentate în contra cauzei în numele căreia soldaţii americani au venit de două ori în Europa ca să moară alături de noi, ar fi inexplicabile, dacă ele n'ar fi încercări repetate de a pregăti un nou război mondial, dacă ele n'ar fi crime comise în vederea pregătirii celei mai groaznice crime—războiul, provocat cu sânge rece şi în mod sistematic?

Conştiinţa oamenilor liberi din lumea întreagă nu poate rămâne impasibilă în faţa acestor fapte grosolane şi evidente, în faţa cinismului nemaipomenit al reacţiunii americane!

(„Literaturnaia Gazeta")

PUNCTE

Barbu Lăzăreanu

cunoscutul publicist, a făcut să apară un volum de istorie literară intitulat „Cântăreţi români ai Comunei din Paris". Autorul se referă în volumul său la operele poeţilor Eminescu, Const. Miilo, Gheorghe din Moldova, şi Traian Demetrescu.

Literatura în U.R.S.S.

In U. R. S. S. au fost realizate recent operele complecte ale lui Flaubert. Privită subt lumina unui adevărat realism critic, reeditarea lui Flaubert demonstrează modul critic în care literatura sovietică îşi însuseşte operele mari ale literaturii universale.

„Inima în jale"

se numeşte un impresionant caet de poeme, datorit lui Hugo Huppert un tânăr poet austriac.

Acest caet a fost scris în pribegie în anii 1941—1942, în U.R.S.S., unde poetul a locuit în timpul ocupării patriei sale de către nazişti:

Acest volum „Balade iudee" este un ciclu de o putere sguduitoare care oglindeşte suferinţele prin care a trecut condamnaţii la încinerare sau masacru.

Premii

Anul acesta „Marele Premiu de Literatură" al Academiei Franceze a fost atribuit lui Gabriel Marcel filosof existenţialist şi fost colaboraţionist pe timpul ocupaţiei germane.

Această nouă sfidare a opiniei publice de către învechita Academie, a provocat o vie indignare în mijlocul scriitorilor progresişti.

Tristan Remy

cunoscutul poet populist francez a publicat un „nou roman, Omul canalurilor", în care urmăreşte procesul de formare a omului nou, combatant, care ia naştere sub haina sdrenţurosului.

OAMENI ŞI FAPTE DIN U. R. S. S.

500 concerte de vară la ţară

Cele mai cunoscute coruri şi orchestre din Kiev, vor da în timpul verii coucerte la ţară, făcând un turneu pe la cooperativele agricole din Ucraina, în Donbass şi în alte centre industriale a l e republicii.

Ansamblul de cântece şi dansuri al R. S. S. Ucrainene, de sub conducerea artistică a lui Cernâşev, va da 176 concerte (colectivul se va împărţi în 2 brigăzi), orchestra de mandolinişti va da 75 concerte, etc.

In total se vor da în cursul verii 495 de concerte.

Restaurarea unor monumente de acum 1000 de ani

In oraşele şi satele R. S. S. Gruzine s'au păstrat multe monumente din antichitate.

Secţiunea de arhitectură de pe lângă Consiliul de Miniştri al R. S. S. Gruzine se ocupă actualmente de restaurarea monumentelor. Nu de mult s'a refăcut Templul Trabendjin din Tbilisi (capitala Gruziei), datând din sec X. Timp de doi ani constructori, arhitecţi şi pictori au lucrat la acest templu, — unul din cele mai perfecte monumente din antichitatea gruzină. S'au refăcut deasemeni două mânăstiri vestite: Martvila şi Ikva.

152 şcoli cu 40.000 elevi pentru tineretul muncitoresc

In Uniunea Sovietică există 152 de şcoli pentru tineretul muncitoresc, având un număr de 40.000 de elevi. Şcolile sunt frecventate de tinerii muncitori şi funcţionari. cari, din cauza războiului, au fost nevoiţi să-şi întrerupă studiile secundare.

Pregătirea noilor studenţi

Acum câteva zile la şcoliile superioare din Uniunea Sovietică au început înscrierile la examenele de admitere în anul I pentru noul an şcolar.

Precum a declarat rectorul Universităţii din Moscova, la această Universitate se vor primi 1750 de studenţi noui. S'a mărit numărul locurilor la facultăţile de drept şi litere.

Pentru a ajuta pe noui candidaţi, editura Universităţii a scos o broşură informativă iar cu începere dela 1 Iulie, se vor ţine cursuri pregătitoare pentru toate obiectele.

Un nou institut ştiinţific în Kazahstan

Filiala cazahă a Academiei unionale de ştiinţe agricole, a organizat un nou institut de cercetări ştiinţifice pentru mecanizarea şi electrificarea agriculturii, Institutul va avea 8 laboratoare tehnico-ştiinţifice (de tractoare, pentru mecanizarea zooculturii, etc.) Colaboratorii institutului şi-au început activitatea.

Distribuirea premiilor obţinute de filmele sovietice la Veneţia

Ministerul cinematografului din URSS a primit din Italia premiile şi diplomele acordate filmelor sovietice la cel de al 8-lea Festival cinematografic internaţional dela Veneţia. Intre filmele premiate sunt: „Amiralul Nahimov" şi „Primăvara". Dintre filmele de ştiinţă popularizată şi documentare au fost premiate filmele sovietice: „Viaţa plantelor", „1 Mai 1947", „Cântecul bucuriei". Alte fifme sovietice au primit diplome între cari: „Glinka", „Sportul de iarnă la Moscova", „Meteoriţii", etc. şi două jurnale „Ştiinţa şi tehnica". Ministerul a distribuit premiile studiourilor care au produs filmele respective.

100.000 pahare într'un schimb

Uzina de sticlă de cristal din Gusi (Vladimir) produce în serie obiecte din cristal: pocale, pahare, vaze, etc.

Nu de mult s'au pus în funcţiune la această uzină noui maşini pentru producţia de pahare, care au o capacitate de producţie de 90-100 mii de pahare şi chiar mai mult într'un schimb. La 21 Iunie, de pildă, s'au produs 119 mii de pahare.

CARTEA

KARL MARX:

„Războiul civil din Franţa"

Cartea de faţă, apărută recent în editura P. M. R., cuprinde patru lucrări ale lui Marx şi Engels cu privire la războiul franco-german şi la Comuna din Paris anume: trei Adrese ale Consiliului General al Asociaţiei Internaţionale a Muncitorilor din 23 Iulie şi 9 Septembrie 1870 şi 30 Mai 1871, redactate de Marx, precum şi o introducere la aceste adrese, scrisă de Engels în Martie 1891.

Marea valoare a acestor documente constă în faptul că primele două Adrese ale Consiliului General desvălue caracterul real şi cauzele războiului franco-german. Ele indică unele din consecinţele lui probabile şi trasează tactica de urmat cu privire la acest război, atât pentru clasa muncitoare franceză cât şi pentru cea germană.

Partea centrală a cărţii o constitue Adresa Consiliului General al Asociaţiei Internaţionale a Muncitorilor cu privire la războiul civil din Franţa, cu privire la Comuna din Paris.

Comuna din Paris a inaugurat o nouă perioadă în istoria societăţii moderne—perioada începutului de decădere a capitalismului şi a trecerii lui treptate la ultimul stadiu al desvoltării sale, stadiul imperialist, în care revoluţia proletară devine deadreptul inevitabilă, în care ea devine o problemă de practică imediată.

De aci şi marea răspândire a „Războiului civil din Franţa" în lumea întreagă, ajung la mai bine de 75 ediţii în 19 limbi.

De aci şi deosebita însemnătate pentru noi a traducerii în româneşte a acestei lucrări consacrate problemei cuceririi puterii politice de către clasa muncitoare şi rezolvării în practică a acestei probleme.

Pe marginea unor acorduri diplomatice

(Urmare din pag. I-a)

poporul; ele se lucrează la lumină, nu sunt învăluite în „secretul" unor fraze misterioase pline de imprecizinni şi abilităţi diplomatice.

Iată ceeace deosebeşte acordurile din lumea democraţiilor populare de acelea care se încheie în Apusul dominat de capitalism.

Tratatul recent încheiat de noi cu Republica cehoslovacă se înscrie pe această linie fermă şi dreaptă a luptei pentru pace împotriva exploatării şi a aţâţărilor războinice, ori din ce parte ar veni ele.

Criza guvernamentală din Franţa

(Urmare din pag. I-a)

Wall-Steet?

Mai ales că d. Andre Marie este hotărît să meargă ceva mai înainte.

Domniei sale nu-i mai este necesar paravanul celei de „a treia forţa".

D-l A. Marie e decis să colaboreze direct şi faţiş cu oamenii generalului care se visează dictator al Franţei.

D-l A. Marie are opinii „sănătoase" despre ordine, legalitate şi justiţie. El nu admite, nu poate admite, nici greve, nici agitaţii democratice, nimic.

D-sa are şi o misiune precisă: aceea de a pregăti terenul pentru fascizarea Franţei.

Numai un lucru a omis şi d-sa şi susţinătorii d-sale din Franţa sau de peste ocean.

Că Franţa nu sunt ei. Că Franţa sunt milioanele de muncitori prost plătiţi sau şomeuri, ţărănimea ameninţată să fie anihilată ca forţă economică, miile de învăţători, de profesori, de preoţi şi cărturari care au luptat cu arma în mână împotriva fascismului.

Ori aceştia nu consideră că schimbarea guvernului e un act care să-i privească numai pe magnaţii finanţei şi industriei. Aceştia nu pot măcar concepe o Franţă fascizată. Aceştia vor, aşa cum foarte clar a spus-o d. Maurice Thorez, secretarul general al Partidului Comunist Francez—un guvern de uniune democratică în care să poată avea încredere.

Fiindcă numai un asemenea guvern va putea scoate Franţa din marasmul în care oamenii de talia lui Andre Marie au vârît-o, numai un asemenea guvern va putea garanta prosperitatea şi siguranţa Franţei, împotriva unei eventuale agresiuni a Germaniei sau a oricărui aliat al ei.

Oamenii muncii manuale şi intelelectuale, ţăranii, funcţionarii şi micii comercianţi ai Franţei vor pace, prosperitate, libertate pentru ei, independenţă pentru ţara lor.

De aceia ei nu vor accepta nici odată pe d. A. Marie cu gauliştii săi la cârma Franţei.

Inflaţia ia proporţii îngrijorătoare în Statele Unite

(Urmare din pag. I-a)

bilă pentru aproape toată lumea, căci de pe acum mii şi mii de oameni sucombă sub presiunea ei..." „Pentru aceste categorii sociale—scrie acelaş ziar „prosperitatea" monetară a ţării (adică preţurile urcate) este departe de a fi un isvor de uşurinţe, ea este mai degrabă cauza mizeriei lor".

Reducerea valorii „ajutorului" american

Pe dealtă parte „Observer" un alt ziar britanic, proclamează că inflaţia catastrofală din Statele Unite, inflaţie ce produce o urcare în săgeată a preţurilor produselor siderurgice, va reduce mai mult ca oricare vot al Congresului, valoarea „ajutorului" american.

Congresul american convocat în sesiune extraordinară

Şi fiindcă veni vorba de Congres, e interesant să amintim că pentru ziua de azi 26 Iulie, Congresul american a fost convocat într'o sesiune extraordinară pentru a discuta desigur situaţia gravă internă, pricinuită de inflaţia care-şi arată tot mai hidos colţii.

Preţuri astronomice la produsele agricole

Se vor desbate chestiuni destul de serioase.

Este vorba de preţurile agricole, care nu pot ţine pas cu aceste urcări şi care a dat naştere la adevărata foarfecă care se deschide tot mai larg între produsele industriale şi cele agricole.

Compromiterea întregului program de „ajutorare"

Dar nu numai atât. Faţă cu urcările recente ale oţelului, urcări care din luna Mai, prezintă un plus de 15 la sută, faţă de cele din anul trecut, Europa a pierdut de pe acum 100 milioane lire sterline, înainte ca programul de ajutorare să fie pus în funcţiune.

Panică la bursa din New-York

O telegramă de ultimă oră inserată dealtfel de toate gazetele din Capitală precum şi cele din localitate că bursa de valori din New-York a înregistrat în săptămâna care s'a scurs, una din cele mai grave scăderi din ultimii ani, acţiunile principale scăzând până la un dolar, provocând o adevărată panică printre deţinătorii de titluri.

Aceasta este situaţia din ţara „unchiului Sam". O situaţie sumbră, neagră, lipsită complectamente de perspectivă. Statele Unite sunt ameninţate în momentul de faţă de cea mai adâncă, mai gravă, criză de sistem. Şi când ne gândim că yankeii o mai fac pe generoşii, cu vestitul lor plan de „ajutorare" a Europei.

A apărut Nr. 11 din

Institutul de studii Româno-Sovietic

Analele Româno-Sovietice

Cuprinsul;

— Un an dela înfiinţarea Institutului de studii Româno-Sovietice.

— Rapoarte de activitate. STUDII.

— Prof. T. T. Vescan: Problema determinismului fenomenelor fizice în lumina concepţiei marxist-leniniste.

— Acad. A. E. Fersmant: Legea periodicităţii elementelor chimice şi ştiinţa modernă a naturii.

— Prof. G. A. Schmidt: Evoluţia prin salturi în biologie.

— Acad. Lina S. Stern: Longevitatea şi conservarea tinereţii.

— L. Mendelsohn: Crizele şi ciclurile în epoca crizei generale a capitalismului.

— Dr. Valeria Costăchel: Nomenclatura ţăranilor ruşi în evul mediu.

— A. N. Trainin: Răspunderea penală pentru propaganda agresiunii.

— Kedrov, Claghin şi Constantinov: Obiectivele ştiinţifice ale filosofiei sovietice.

FAPTE — COMENTARII

— Conf. A'. Sanielevici Inventatorul becului electric cu incandescenţă: A. N. Lodâghin.

— V. Muşniţki: „Ştiinţa" economică burgheză în serviciul imperialismului american.

— Dr. N. Popp: Un nou mod de reprezentare grafică a regiunilor arctice.

Dări de seamă — Bibliografie — Documentar— Cronică—Note—Revista cărţii—Reviste—Conferinţe — Activitatea Institutului de Studii Româno-Sovietic.

In Supliment, Nr. 1 din Biblioteca Analelor Româno-Sovietice:

Indreptar de geografie a Uniunii Sovietice.

Conducătorii jugoslavi şi democraţia în Partid

(Urmare din pag. I-a)

derea agenţilor duşmanului în sânul său.

E cazul Partidului Comunist din Jugoslavia.

O sută de exemple ar putea dovedi că progresul Partidului Comunist şi apărarea sa contra penetraţiunii inamice sunt inseparabile de aplicarea principiilor centralismului democrat în viaţa sa internă.

In anul 1927 numai o îndelungată şi sinceră discuţie în toate organizaţiile Partidului Comunist al Uniunii Sovietice a ajutat la demascarea şi alungarea lui Trotzky şi Zinoviev, trădătorii ţării lor şi ai comunismului.

In 1931, tot datorită libertăţii de discuţie şi de critică, Partidul Comunist Francez a putut pune în imposibilitate de a acţiona pe Barbé şi Cé or, provocatori trimişi în rândurile sale, ca apoi să-şi desvolte considerabil influenţa şi organizaţia sa. Cei bătrâni îşi amintesc de răsunătoarele articole ale lui Maurice Thorez din acea epocă: „Gurile se deschid", „Partidul n'are nevoe de maşchine".

In 1934, după o discuţie deschisă şi democrată a întregului Partid, trădătorul Doriot a fost alungat şi el.

Să mai amintim şi exemplul sesiunii Comitetului Central care s'a ţinut la Ivry, în Ianuarie 1945, după eliberarea Franţei, în ajunul unor noui şi importante succese ale comunismului. Cu acea ocazie secretarul nostru general a subliniat energic necesitatea reîntoarcerii la democraţia internă cea mai largă, Partidul ne mai fiind constrâns la o activitate clandestină:

„Partidul trebue [să revină la principiile centralismului democratic, adică direcţiile diferitelor organizaţii (celulă, sector, regională) să fie alese pe cale democrată şi să fie responsabile în faţa celor ai căror mandatari sunt. Tot aşa, Comitetul Central, ales prin Congresul dela Arles, ultimul pe care l-am ţinut, va trebui să dea socoteală de activitatea sa la viitorul Congres Naţional, când organizaţiile centrale ale Partidului nostru îşi vor reînoi cadrele. Numai după libera discutare în organizaţiile Partidului, în adunările de sector, în conferinţele regionale şi chiar în Congresul Naţional, direcţiile alese în chip democratic au dreptul de a lua hotărîri obligatorii pentru toţi membrii Partidului" 1).

Pentru a ne convinge de eficacitatea centralismului democrat în lupta Partidelor Comuniste pentru suveranitatea ţărilor lor, pentru democraţie, pace şi socialism, e suficient să instituim o paralelă între ura lacheilor imperialişti faţă de Partidul nostru Comunist care pune în practică aceste principii şi dragostea lor subită pentru conducătorii jugoslavi care le calcă în picioare.

1) Maurice Thorez: „Să ne unim, să luptăm, să muncim".

Abonaţi-vă la „Opinia"

INFORMAȚIUNI

Regionala Iași a Ministerului Silviculturii

Pentru exercitarea controlului financiar și gestionar al tuturor instituțiilor și serviciilor centrale și exterioare, pendinte de Ministerul Silviculturii se stabilesc următoarele regiuni care se repartizează organelor de control din Corpul de control gestionar de pe lângă Direcția Contabilității.

Regiunea Iași care cuprinde județele: Iași, Neamț, Roman, Vasului și Bacău, este condusă de dl. inspector general Ion Cojocărașu.

— Intrucât Centralele Industriale au fost informate că unele organe fiscale pretind și timbrarea chitanțelor provizorii, date de angajați ai întreprinderii, în executarea unor delegații (de a vărsa impozitele, de a plăti unor furnizori, de a deconta deplasări etc.,) au făcut cunoscut întreprinderilor că aceste chitanțe având caracter de note interne, nu suportă timbre de chitanță.

— In urma reorganizării întreprinderilor de construcții, ca un efect al aplicării legii naționalizărilor, s'a realizat o micșorare a prețurilor și a timpului de execuție, astfel că lucrările ce le vor executa vor produce statului economii care vor permite noui investiții.

Dela U. A. E. R.

O delegație a U. A. E. R-ului local se va deplasa mâine în județ, ca îndrumători pentru activitatea organizatorică și culturală a tineretului sătesc.

*

De Luni 26 Iulie a. c. încep întrecerile sportive și culturale între cele două cluburi a U. A. E. R-ului.

Acest lucru va duce la îmbunătățirea muncii în club pe toate tărâmurile.

*

Știri sosite de pe șantierul Salva-Vișeu indică o vie activitate a elevilor brigadieri pentru terminarea lucrului înainte de terminul fixat.

— Muncitorii dela fabricile care au fost închise au fost încadrați la fabricile „Țesătura" și „Victoria", în așa fel încât nimeni să nu rămână în afara producției.

— In timpul între 1—21 Iulie a. c. la fabrica „Țesătura" s'au lucrat 475.123 m. producția fiind astfel în creștere față de luna trecută cu 70 la sută.

— La fabrica „Victoria" producția între 1-15 Iulie a. c. a fost de 85.894 m. producția fiind și aici în creștere față de timpul între 15-30 Iunie, căci s'au produs 79.330 metri.

Mișcare de personal la Facultatea de Medicină din Iași

La Facultatea de Medicină din Iași s'a făcut următoarea mișcare de personal:

La Decanat: Maria Onofrei om de serviciu se chiamă în funcția de curier, Gheorghe Dahorea se chiamă în funcția de curier.

La Laboratorul de igienă: Morjin Ecaterina, om de serviciu la laboratorul de Igienă se transferă în aceiași calitate la laboratorul de Anatomie.

La Laboratorul de anatomie: Adina Dascalu, om de serviciu, trece în aceiași calitate la Laboratorul de Anatomie.

Repararea clădiril oficiului poștal din localitate

Direcția generală PTT a hotărât întreprinderea unor importante lucrări de reparațiuni la clădirea Oficiului PTT din Iași.

In acest scop, va avea loc în ziua de 6 August o licitație publică cu oferte închise pentru cei care doresc să ia în antrepriză lucrările de mai sus.

Deasemeni s'a hotărât înzestrarea cu mobilier a oficiilor de Poștă din raza Inspectoratului PTT Regional Iași.

Ofertele pentru înzestrarea cu mobilierul necesar a oficiilor se vor depune la Oficiul PTT Iași până în ziua de 3 August, dată la care se ține licitație publică.

— Intreprinderile Simion Weissman și ing. Weissman din Iași au fost încadrate în Centrala Industrială a lemnului.

Azi la Trianon
PREMIERĂ
Marele film muzical și plin de eroism

Inima noastră
cu: M. KUZNETOV, N. ZORSCAIA
V. CHERMANOVA

O producție a studioului „MOS FILM"
Complectare JURNAL O. N. C.

Azi la PHOENIX
O pagină de istorie într'un film
Urmare la TINEREȚEA LUI MAXIM: PETROGRAD 1917
cu: B. Circov - V. Chibardina - M. Strauch și M. Ghelovani

O stradă de 30 metri lărgime se deschide în centrul orașului

Ședința Comandamentului de asanare

Zilele trecute a avut loc la Primărie o ședință plenară a Comandamentului de asanare al orașului.

Au participat d-nii Nistor (PMR). prefect Em. Mazilu, primar A. Paluga, general Lucasievici, deputat Virgil Ionescu, V. Condrea, David (USIC), precum și alți șefi de autorități.

Problema transporturilor

Constatându-se o deficiență în problema transporturilor, s'a făcut apel la posesorii de autovehicule să pună la dispoziția Comandamentului mijloacele de transport.

Sunt încă de transportat masive cantități de moluz provenite dela șantierele din centru spre lucrările de drumuri care se efectuiază la periferie.

Refacerea imobilului Braunștein

După cum am anunțat într'un reportaj publicat zilele trecute, Regionala R. A. T. A. Iași, și-a luat obligația să-și extindă birourile situate în Palatul Braunștein din Piața Unirii.

La parter, se amenajează Autogara, care va avea deacum înainte un loc spațios.

Odată cu aceste transformări ale Serviciilor R.A.T.A., Regionala acestei instituții și-a luat obligațiunea de-a reface imobilul Braunștein, în așa fel în cât să prezinte un aspect adecvat, înoirilor din Piața Unirii.

Cum va arăta strada ce va face legatura între P. Unirii și Ștefan cel Mare

In ședință s'a mai stabilit în amanunt planul după care se va lucra strada ce face legătura dintre P. Unirii și str. Ștefan cel Mare.

Potrivit acestui plan, calea va avea 30 m. lărgime, înfățișându-se astfel ca un bulevard de remarcabile dimensiuni.

Planul prevede că strada va avea: un trotuar de 4, 5 m, după care urmează un șir de plantații; partea carosabilă va avea 7 m. după care se va amenaja un spațiu verde de 3 m.

Urmează din nou o parte carosabilă de 7 m. lărgime, șirul de plantații și trotoarul de 4, 5 m.

*

Comandamentul a mai decis intensificarea lucrului pe șantierul fostului Consulatu rusesc. Concomitent cu dărâmarea, se lucrează la amenajarea terenului din spatele consulatului.

REP.

Săpunul va fi distribuit de Centrocom-Metal

La Centrala Industrială a Intreprinderilor de Sinteză și prelucrarea a avut loc zilele trecute o consfătuire la care a participat și un delegat dela Centrocom-Metal.

In urma consfătuirii s'a ajuns la următoarele concluzii:

Centrocom-Metal va prelucra toate cantitățile de săpun produse de toate fabricile, cu excepția săpunului fabricat pentru Armată.

Totodată, Centrocom-ul va primi dela Ministerul Comerțului planul de aprovizionare cu săpun pe trimestrul 3 pentru toată țara, preluând repartizarea săpunului.

In consecință, direcțiile comerciale județene vor îndruma centrele de desfacere a produselor raționate, ideci și de desfacere a săpunului, direct la depozitele locale ale Centrocomului.

100 copii din Căminele de zi ale U. F. D. R.-ului

își fortifică sănătatea în soare și lumină

(Continuare din pagina I-a)

mere ai coloniei.

In jocurile lor, micuții sunt supraveghiați cu atenție de d-rele Lucia Gheorghiu, Aurica Scovarză și Antoinette Băsescu din partea Crucii Roșii.

„Când voiu fi mare"...

Deși nu s'au văzut niciodată înainte, între copiii din colonie, s'a legat o prietenie strânsă. Par'c'ar fi toți frați și surori.

Iat'o de pildă, pe Calman Sarina de 8 ani, venind să ceară altă bucată de pâine, pentru micuța Palescu Georgeta de 5 ani, care fugind a scăpat pâinea în nisip.

Nu însă toți copiii zburdă și fac pozne; sunt unii mai răsăriți care sunt foarte dornici de a discuta, mai ales cu cei străini, despre viața și preocupările sale.

Fiecare a căutat să ne desvăluie ceva din tainele „trecutului" lor.

Tata mort pe front sau în progrom, mama bolnavă în spital.

Stăteau în mizerie și sufereau de foame. Prin grija UFDR-ului organizație de massă, puternic sprijinită de Partidul clasei muncitoare, au fost primiți în cămine. Aici au găsit ce nu avuseseră nici odată. Un colț primitor, hrană educație, dragoste.

Copiii au planuri mari.

— „Vreau să mă fac inginer, doctoriță, mecanic, pentru a putea fi de folos la toată lumea care este așa bună cu noi".

Așa gândește N-lai Ababei de 11 ani. Răzlog Elvira de 10 ani și Borjescu Gică de 8 ani, copii mai răsăriți care au absolvit cursul primar și sunt hotărâți să meargă înainte.

Cine oare dintre aceștii copii, copii urgisiți de soartă — cum îi caracteriza proza burgheză — s'ar fi putut gândi înainte la un rost în viață?

Știau ei că în viață trebue să lupți ca să răzbești.

Insă cum puteau ei răzbi și cu ce? Cu sărăcia, boala, mizeria?

Regimul de democrație populară le-a deschis însă și acestora largi perspective de viitor.

Plimbarea cu barca

Discuția noastră cu micuții a fost întreruptă de o chemare a d-rei Ploaie:

— „Cine vrea să se plimbe cu barca, să se încoloneze frumos.

Arătând o largă înțelegere și dragoste față de copii, comitetul strandului, la propunerea d-lor Dimitriu directorul strandului și d-lui judecător Pohonțu, s'au aprobat 4 bărci zilnic, pentru plimbatul copiilor. Interesant că aceste bărci sunt conduse chiar de membrii comitetului strandului.

Ingrămădiți în bărci, copilașii cântă plini de veselie și voie bună.

Și de această plăcută atmosferă se molipsesc și ceilalți vizitatori ai strandului, chiar dacă sunt „ceva" mai mari decât cei ce se plimbă în barcă.

Gospodăria micuților

Se făcuse ora 12 și micuții încolonați doi câte doi se duc la masă. Pentru toată luna cât ființează colonia, copiii sunt adăpostiți în liceul Comercial de fete, situat chiar la intrarea în strand. Am vizitat dormitoarele puse la dispoziția coloniei.

Dormitoarele—camere spațioase și luminoase — sunt mobilate cum nu se poate mai frumos. Paturi albe cu lengeria curată. Pe pereți, tot felul de imagini de poveste, fotomontaje, portrete, lozinci.

E atât de frumos și de curat încât nici nu-ți vine a crede că aici zburdă 100 de copii.

Sala de mese este acum animată de glasurile micuților.

Deși există personal special angajat, totuși ți-e mai mare dragul să privești cum câteva micuțe gospodine se agită așezând tacâmurile și servesc masa.

Două feluri de mâncare, un dulce, pâine albă și apoi... un somn odihnitor până la ora 4.

*

O asemenea grijă pentru vlăstarele truditorilor din uzine și de pe ogoare, nu poate exista decât într'o țară cu regim de democrație populară, unde Partidul de avantgardă al clasei muncitoare conduce lupta pentru un trai mai bun, pentru pace și progres, spre binele tuturor celor ce muncesc cu brațul sau cu mintea dela sate și orașe, unde grija pentru generațiile viitoare constitue o preocupare de bază a conducătorilor țării.

LEONTE SILVESTRU

Provincia

Vaslui

Instalarea noului ajutor de primar la Vaslui

Zilele trecute a avut loc în orașul nostru, într'un cadru festiv instalarea noului ajutor de primar d. Gh. Raus muncitor C. F. R. Festivitatea a fost prezidată de d. prefect Gh. Mihăilescu.

După depunerea jurământului au luat cuvântul: d. prefect Gh. Mihăilescu, d. primar Petre Sterian, d. secretar E. Schulimsohn, d. fost ajutor de primar Milu Erihman, d. secretar al județenei P. M. R. Carol Cogut.

Tuturor le-a răspuns d. Gh. Raus, luându-și angajamente concrete.

Plecarea unei brigăzi a F.N.T.D.R-ului Vaslui pe șantierul național Salva-Vișeu

Din Vas'ui a plecat încă o brigadă de tineri muncitori pe șantierul național de reconstrucție Salva-Vișeu.

In curând va pleca încă 2 brigăzi pe acelaș șantier.

I. POPOVICI

Campania celectărilor de cereale la Negrești-Vaslui

Secerișul fiind în toiu, organele administrative locale împreună cu îndrumătorii organizațiilor politice și de massă, lucrează pe teren pentru aplicarea justă a cotelor de cereale pe care fiecare agricultor trebue să le dea la colectare.

Munca este dusă mai ales în a arăta că Guvernul Țării a înțeles că cel ce are mai puțin trebuie să contribuie cu o cotă în unele cazuri cu totul infimă față de cei care au mult și trebuie să dea.

In felul acesta, după calculele care sunt pe sfârșite, comuna Negrești înscrisă la început că poate da 21 vagoane, va da pentru colectare 23 vagoane cereale.

DUMITRU SEVASTRU

DOCTOR
S. A. DAVID
Boli interne
și de copii, boli defemei
Venerice, Sifilis
Blenoragia, vindecă radical în 9 ore (Penicilina)
Iași, str. Costache Negri 3 (colț Elena Doamna)
Cons. 8—12 dim. și 2—9 sea

DOCTOR
A. ABERMANN
SPECIALIST în BOLI de COPII și SUGARI
Consultă în str. Gh. Dimitrov (fost. str. I. C. Brătianu 30)

In județul Iași

S'au înființat comitete de plasă pentru ajutorarea poporului grec

Membrii comitetului local „Pentru ajutorarea poporului grec" s'au deplasat în județul Iași unde au pus bazele comitetelor de plasă.

Astfel, au luat ființă astfel de comitete în plășile Copou, Tg. Frumos, Șipote și Bucium.

Vitrine înfățișând lupta armatelor democratice elene

S'au amenajat în Piața Unirii, o vitrină la Biroul de Voiaj și alta la Corpul IV Armată, unde populația Iașului poate urmări luptele duse de partizanii Generalului Markos, pentru eliberarea Greciei de sub jugul monarho-fascist.

Săptămânn trecută

In toate ateneele populare din Iași, au luat cuvântul delegați din Biroul permanent al Comitetul Județean pentru a arăta acțiunea începută de Comitetul local pentru ajutorarea poporului grec. Astfel prin activitatea pe care depune Filiala Iași se vor putea strânge materiale și diferite fonduri care vor fi trimise celor ce luptă azi pentru a-și asigura libertatea.

Cabinet dentar
Dr. I. Matușevschi
(fost cabinet Grosu)
str. E'. Doamna nr. 17
Consult: 8 11—3-7
Se execută lucrări de aur, Wipla, porțelan, paladon și cauciuc.
Prețuri reduse pentru funcționari.

Abonați-vă la OPINIA

Chestura Poliției Municip. Iași
Serviciul Poliției Administrative

PUBLICAȚIUNE

Se aduce la cunoștința celor interesați, că în ziua de Sâmbătă 7 August 1948 orele 16 va avea loc în localul Primăriei Municipiului Iași, din str. V-le Alexandri Nr. 14 licitație publică prin strigături. pentru vinderea în total sau în parte, a obiectelor aflate în magazia Serviciului Administrativ a Chesturei Poliției Iași.

Prețul dela care va începe licitația este stabilit prin procesul-verbal încheiat de către comisiunea întrunită în conformitate cu prevederile deciziei Nr. 487 din 17 Iunie 1943, publicată în Mon. Oficial Nr. 149 | 944, proces-verbal ce se anexează la dosarul licitației și în care sunt specificate toate obiectele după cum urmează:

140 kgr. sulfat de sodiu
1 covor
1 șapcă postav
1 servetă de piele
3 cămăși de noapte
2 fețe de pernă
1 cruce cardanică, camion Opel Blitz.
1 port monedă
1 pardesiu
1 prosop bucătărie
1 sac cânepă
5 kgr. vată brută colorată
2 giurgiuvele ferestre și alte diferite obiecte.

Licitația se va ține în conformitate cu dispozițiunile Legei Contabilității Publice.

Costul publicației va fi suportat de cumpărătorul obiectelor.

Caietul de sarcini și orice alte informațiuni se pot vedea și lua zilnic între orele de program, la Bir. Licitații, din Primăria Municipiului Iași.

Prim Chestor
N. PACURARU

Șeful Serv. Pol. Ad-tive
Comisar A. Andrei

Asociația profesionala a meseriașilor Frizeri și Coafori Iași

CONVOCARE

Toți membrii asociației profesionale Frizeri și Coafori sunt convocați în adunarea generală pentru ziua de Luni 26 Iulie 1948 orele 3 jum. d. p. în localul federației Str. Lăpușneanu 43 având următoarea ordine de zi:

1. Comunicări cu privirea stabilirii impozitului la serviciul sanitar.
2. Diverse.

Tot odată fiecare membru va aduce și autorizația serviciului sanitar ce o posedă.

Dat fiind importanța acestei adunări nu se admite nici o lipsă.

Președinte, C. HĂȚESCU

Secretar General,
Abramovici Herș

Comitetul Democrat Evreiesc
Secția Restratificare

Aduce la cunoștința tinerilor între 18—35 ani care doresc să se încadreze în câmpul muncii productive să se prezinte de urgență la sediul C. D. E-ului din str. Ștefan cel Mare nr. 40, pentru a li se face comunicări.

ULTIMA ORA

Leaderii sindicali democrat-creştini din Italia

au hotărît să rupă unitatea sindicală

Trădătorii clasei muncitoare au ales momentul tsiziunii când guvernul de Gasperi pregăteşte o legislaţie anti-muncitorească

ROMA 26.— (Rador). Telepress trănsmite :

După mai multe zile de ezitări, leaderii sindicali democrat-creştini au luat hotărîrea —fără a consulta pe membrii Uniunii sindicatelor catolice— de a ieşi din Confederaţia Generală a Muncii din Italia.

Este sugestiv faptul că această hotărîre, luată cu sprijinul evident al guvernului, vine tocmai în momentul când Confederaţia Generală a Muncii începe lupta pentru revizuirea salariilor şi sporirea alocaţiilor pentru familiile muncitorilor. Această hotărîre vine deasemeni în momentul când guvernul democrat-creştin pregăteşte o legislaţie anti-muncitorească.

Ziarul lui Saragat a declarat Sâmbătă că membrii săi nu vor ieşi din Confederaţia Generală a Muncii. Socialiştii lui Saragat, experţi în acţiuni scizioniste, cred desigur că momentul de a ieşi din Confederaţia Generală a Muncii este prost ales şi în consecinţă, preferă să rămână în interiorul acestei organizaţii.

Şcoli de specialitate

pe lângă fabricile de zahăr

BUCUREŞTI 26.— Pentru ridicarea profesională a muncitorilor din industria zahărului, s'au înfiinţat şcoli pe lângă fabricile de zahăr din Roman, Sascut, Arad, Tg. Mureş şi Bod Braşov, precum şi o şcoală specială de fierbători, la care participă un număr de 41 elevi dela toate fabricile din ţară.

Ministerul Sănătăţii a suspendat mişcările de personal

BUC. 26. — Ministerul Sănătăţii a trimis tuturor direcţiunilor, serviciilor şi instituţiilor dependente de acest departament un ordin circular, prin care face cunoscut că, până la noi dispoziţiuni, sunt oprite orice transferări, detaşări, etc., în interes personal. Se exceptează mişcările făcute în interesul serviciului precum şi numirile în posturi vacante.

S'a pus în vederea personalului în subordine de a nu mai înainta cereri în acest sens, deoarece nu vor fi luate în consideraţie.

Prin acelaş ordin circular s'a interzis personalui deplasarea la Bucureşti, pentru intervenţii în acest sens cunoscând că se vor lua măsuri disciplinare contra acelora cari vor contraveni acestei dispoziţiuni.

Secerişul este aproape terminat în toată ţara

In judeţele Dolj şi Timiş-Torontal, secerişul grâului de toamnă a fost terminat.

Deasemeni secerişul grâului de toamnă este pe terminate în următoarele 10 judeţe : Vlaşca, în care s'a secerat 100.726 ha. din 105.324 ha. cultivate cu grâ : Romanaţi cu 121.700 ha. secerate din 130.040 ha. cultivate ; Teleorman cu 145.980 ha. secerate din 154.446 ha. cultivate ; Ialomiţa cu 110.132 ha. secerate din 114.236 ha.; Ilfov cu 88.511 ha. secerate din 92.847 ha.; Olt cu 73.386 ha. secerate din 77.497 ha.; Arad cu 120.179 ha. secerate din 124.050 ha.; Argeş cu 31.960 ha. secerate din 33.424 ha.; Bihor cu 85.642 ha. secerate din 109.857 ha.; Brăila cu 28.629 ha. secerate din 32.844 ha.

De săptămâna trecută a început secerişul în toate judeţele din Moldova.

Desmiriştirile merg mai bine în judeţele ; Teleorman, Vlaşca, Romanaţi, Ilfov, Hunedoara, Olt, Arad, Bihor, Timiş, Caraş, Mehedinţi, Prahova, Satu Mare, Sălaj şi Ialomiţa.

Manevre militare belgo-olandeze

HAGA 26. — Ziarul „Ligtspor", organul forţelor armate olandez, publică în ultimul număr un articol semnat de şeful statului major general al armatei olandez, care cere să se accelereze constituirea „armatei unite a Uniunii Europene Occidentale".

După cum s'a anunţat în presă, manevre comune belgo-olandeze au avut loc în Belgia.

Un nou lot de prizonieri români s'a întors din U. R. S. S.

Aseară la orele 19,45 a sosit în gara Socola prin punctul de frontieră Ungheni un nou eşalon de 1701 foşti prizonieri români în U.R.S.S., printre care 9 ofiţeri şi 8 subofiţeri, iar restul trupă.

Eşalonul a fost îndreptat spre Focşani, unde urmează să se facă trierea.

Falimentul unei mari societăţi de transport din Siria

BEIRUT 26. — Societatea siriană de trasporturi aeriene — recent înfiinţată — a dat faliment.

Deficitul s'a produs din cauza cheltuelilor făcute cu întreţinerea funcţionarilor americani.

Societatea avea 26 persoane americane în serviciu, care primeau un salariu de 5 ori mai mare ca oricare funcţionar sirian.

Cunoscutul scriitor englez Bernard Shaw

critică politica externă a guvernului britanic

— Importante declaraţii făcute unui ziarist american —

NEW-YORK 26 (Rador).—„Tass" transmite:

Johanes Steel anunţă din Londra că a luat un interview lui Bernard Shaw, care i-a făcut declaraţii cu caracter politic.

Bernard Shaw a criticat politica D-lui Bevin faţă de Uniunea Sovietică şi a spus că Anglia trebue să înceapă negocieri cu Uniunea Sovietică.

Despre alegerile prezidenţiale din Statele Unite, Bernard Shaw a spus că Walace este singurul candidat care reprezintă progresul.

„Spuneţi poporului american că cine votează cu Wallace votează cu progresul" a încheiat Bernard Shaw.

Reprezentativa Iaşi a învins Reprezentativa P. Neamţ cu 6-2 (2-0)

Calificându-se astfel în finala „Cupei Moldovei"

Echipele Iaşi : Costaş, Diaconescu, Leonte, Popovici, Scutaru, Savin, Teni, Drumea, Nastea, Manolescu, Rubiş.

Piatra-Neamţ : Colfescu, Sava, Vieru, Popovici, Butnaru, Migala, Rusu, Stoenescu, Nicolau, Timofte, Ţincă.

Timp : la început, frumos ; apoi furtună, iar spre sfârşit, ploaie deasă.

Spectatori : 800.

Arbitrul : Dl. Jules Mayer (Iaşi), bun.

S'au remarcat : Popovici, Savin, Drumea, Costaş şi Nastea, dela învingători ; Colfescu (în ciuda celor 6 goaluri primite), Sava şi Ţincu, dela învinşi.

Eri după amează s'a disputat pe stadionul 23 August returul semifinalei Cupei Moldovei, între reprezentativele oraşelor Iaşi şi Piatra Neamţ. Matchul a reuşit să se ridice la înălţimea unui joc divizionar mai ales că oaspeţii — deşi au sosit fără cele 8 „vedete" de 11 carate ale Buhuşului— au ajutat la spectacolul partidei, prin varietatea fazelor create. Reprezentativa oaspe alcătuită pe scheletul a trei clucuri : Hârtia (6), Celu'oza (3) şi Ceahlăul (2) s'a prezentat destul de bine.

Dealtfel în primele treizeci de minute ale primei reprize, pietrenii s'au apărat cu brio, menţinând astfel rezultatul nul.

Punctele au fost înscrise de : Nastea (3), Teni, Manolescu şi Rubiş, pentru Iaşi ; Butnaru şi Timofte, pentru P.-Neamţ. In ciuda faptului că a „încasat" 6 goaluri, am reparcat portarul oaspeţilor, Colf scu, care a apărut buturile, Victoriei C. F. R., în urmă cu câţiva ani şi mai apoi poarta Carmenului.

In urma acestui rezultat, Reprezentativa oraşului Iaşi s'a calificat pentru finala „Cupei Moldovei".

In deschidere, RATA a învins Sindicatul Constructori cu 4 2 (3 1). Matchul a avut caracter amical.

In pauza jocurilor s'au distribuit diplome şi plachete primilor clasaţi la competiţiile Judeţenei C-U.T.

Arestarea unui moşier care a îngropat o batoză

BUC. 26.— Pentru a sabota treierişul, moşierul Andrei Bărbulescu din comuna Bălaşa-Sudiţi a demontat batoza pe care o avea, îngropând piesele în pământ.

Sabotajul fiind descoperit, numitul a fost arestat, iar batoza repusă în funcţiune.

Deasemeni chiaburul moşier Nanciu din Buzău, a fost deferit parchetului, deoarece, contrar instrucţiunilor primite el a înţeles să secere ovăzul verde.

Brigadieri polonezi şi maghiari pe şantierele naţionale

Voluntarii români au făcut o caldă manifestaţie de prietenie solilor tineretului din cele două ţări prietene

Săptămâna aceasta au sosit pe şantierul Naţional „Gheorghe Gheorghiu-Dej" Filiaşi-Bumbeşti - Livezeni, Brigadieri, maghiari şi polonezi,

Brigadierii noştri au făcut o caldă manifestaţie de prietenie solilor tineretului din cele două ţări prietene. Aceeţtia după ce au vizitat şantierul au intrat imediat în muncă, alături de ceilalţi brigadieri.

Lucrând cot la cot. schimbând între ei experienţe în munca de şantier şi în cea culturală şi sportivă, brigadierii români, polonezi şi maghiari întăresc legăturile de prietenie dintre tineretul ţărilor noastre consolidând astfel unitatea de luptă a tineretului de pretutindeni împotriva imperialismului, aţâţător de războiu.

—Fabrica Colorator din Iaşi a fost încadrată în Centrala Industrială a mătăsii, iar fabricile de bere zimbru din Iaşi şi Fermentul din Nicolina au fost încadrate în Centrala industrială a băuturilor spirtoase şi produse fermentate.

Citiţi Opinia

ORA 12

Noi represalii si arestări printre muncitorii italieni

Şomajul face ravagii

ROMA 26. — Dând urmare instrucţiunilor Ministerului de Interne Scelba, presa guvernamentală publică tot zelul de comunicate fantastice în legătură cu „armele" găsite la percheziţiile ce au avut loc în fabrici, printre muncitori.

Se semnalează noui represalii şi arestări printre muncitori — Astfel, în provincia Florenţa au fost arestate 56 de persoane, printre care şi Preşedintele Camerei de Muncă.

La Torino şi Napole s'au operat deasemeni arestări.

In acest timp şantajul face ravagii. După cum anunţă ziarul „Unita", la 31 Mai au fost în Italia 2.400,000 şomeri.

Reducerea însămânţărilor în Statele Unite

WASHINGTON 26.—Departamentul Agriculturii din Statele Unite a cerut producătorilor agricoli să reducă însămânţările de cereale, pentru anul viitor cu 8 la sută, în comparaţie cu însămânţările în curs.

Teroarea antidemocrată continuă în Statele Unite

Washington 26.—Comitetul senatorial pentru cercetarea activităţii antt-americane îşi continuă activitatea-i nefastă. Recent au fost chemaţi spre audiere în faţa Comitetului mari oameni de ştiinţă. Atsfel au fost citate 15 persoane dela Universitatea din Wasington.

Şase membrii ai Facultăţii de Filosofie au declarat că sunt membri ai Partidului Comunist.

Informaţiuni

BUC. 26. — Ministerul Finanţelor a dat eri un comunicat prin care aduce la cunoştinţă că, impozitele pe cifra de afaceri, timbru, salarii, mobiliar şi profesional, datorate de întreprinderile naţionalizate, dupa data de 11 Junie 1948 şi care trebuiau să fie vărsate Statului în termenele legale, după această dată şi nu s'au vărsat încă, se pot achita până la data de 31 Iulie 1948 inclusiv, fără amenzi de majorări, dacă nu s'au făcut acte de contravenţie.

BUC. 26. — Intrucât eri Duminică, expira termenul pentru plata impozitului pe cifra de afaceri şi impozitului proporţional de factură, cuvenite pentru prima chenzină a lunii Iulie a. c. Ministerul de Finanţe a aprobat ca plata acestor impozite să se poată face azi Luni 26 Iulie, fără majorări.

WASHINGTON 26. — Un purtător de cuvânt al departamentului de Stat a declarat presei că Secretarul de Stat Marshall şi locţiitorul ministrului de finanţe iugoslave, Blagoevici au semnat la 19 Iulie un acord privitor la reglementarea pretenţiuni lor postbelice ale ambelor ţări.

La Iaşi

S'au redus tarifele la electricitate, apă şi canal

Hotărîrile Consiliului de Administraţie a ETACS-ului

In cadrul reducerilor care se fac mereu în R. P. R. pentru serviciile publice, Consiliul de Administraţie a ETACS-lui a hotărât în şedinţa de Sâmbătă reducerea tarifelor de electricitate, apă canal.

La electricitate : iluminatul general 20 lei kilovatul în loc de 29 lei, iluminatul la autorităţi 18 lei kilovatul în loc de 26 lei, iluminatul la locuinţe 15 lei kilovatul în loc de 23 lei.

Chiria contorului monafizic a fost redus la 20 lei lunar în loc de 30 lei.

Chiria contorului monofizic 80 lei lunar în locde 100.

La apă s'au făcut următoarele reduceri : consumul general 17 m. c. în loc de 23, consumul la autorităţi 15 lei m.c. în loc de 20, la locuinţe 13 lei m. c. în loc de 16.

La tramvai şi salubritate tarifele au rămas neschimbate.

ANUL 40 Nr. 562

ABONAMENTE

Lei 360 : : : : : 3 luni

5.000 Intreprinderi, autorităţi pe un an

Atelierele tipografice IAŞI, Str. ŞTEFAN CEL MARE 50-52

4 Pagini 4 Lei

OPINIA

ZIAR POPULAR COTIDIAN

Miercuri 28 Iulie 1948

Redacţia şi Administraţia IAŞI, STR. ŞTEFAN cel MARE Nr. 52

TELEFOANE:

Redacţia: Nr. 1209
Administraţia : 2042
Serv. de noapte : 2088

Director C. R. CHIULEA

BIBLIOTECA UNIVERSITĂŢII

Ziua flotei sovietice

In ziua de 25 Iulie popoarele sovietice au sărbătorit ziua flotei militare a Uniunii Republicelor Sovietice Socialiste care, organizată şi condusă de Partidul Bolşevic, navighează sub steagul înfrăţirii între popoare şi are măreaţa misiune de a apăra apele sovietice, pacea popoarelor. (Continuatori ai glorioasei tradiţii revoluţionare a marinarilor dela Kronnstadt, soldaţii, subofiţerii şi ofiţerii flotei militare sovietice şau dat în cursul ultimului război dovada unui eroism şi a unei pregătiri tehnice şi militare care a stârnit admiraţia întregii omeniri.

Peste 3000 vase inamice au fost trimise de aceşti eroi în fundul mărilor.

Rezistenţa marinarilor dela Sevastopol, Leningrad şi Odesa a dovedit omenirei întregi de cât eroism de cât dârzenie şi de cât devotament pot fi capabili soldaţii conştienţi de măreţia cauzei pe care o apără, educaţi în spiritul dragostei de popor şi al disciplinei liber consimţite.

Pentru a împlini cu succes sarcinile care-i stau în faţă, pentru a putea apăra cu mai mult succes, pacea şi libertatea popoarelor, personalul flotei militare sovietice se străduieşte să-şi perfecţioneze necontenit tehnica şi organizarea, să folosească bogata experienţă a ultimului război, să ridice noi cadre de marinari.

Ziua de 25 Iulie a constituit o trecere în revistă a succeselor dobândite şi un prilej de a lua noi angajamente pe linia trasată de Partidul Bolşevic şi marele Stalin.

Poporul român legat de Uniunea Sovietică, prin comunitatea de interese şi năzuinţi, se bucură sincer de victoriile obţinute de flota militară a U.R.S.S.-ului, flota care nu ameninţă libertatea şi independenţa nici unui popor, care apără popoarele împotriva încercărilor de şantaj a imperialiştilor.

De ziua flotei militare sovietice, un călduros salut bravilor marinari roşii şi comandanţilor lor.

Administraţia Episcopiei Catolice din Iaşi sabotează economia naţională

La desfacerea de vinuri

proprietatea Episcopiei

marfa se elibera fără bonuri

Importante cantităţi de vinuri nedeclarate

Cum a fost frustat Statul prin eschivare dela plata taxelor

Constatările Serviciului de Control Economic

Zilele trecute, printr'o hotărâre a Consiliului de Miniştri a guvernului Republicii Populare Române, a fost denunţat Concordatul încheiat în 1929 între Statul nostru şi Vatican.

Atitudinea ostilă şi potrivnică intereselor democraţiei româneşti pe care ierarhia catolică la adăpostul acestui „concordat", o manifesta în ţara noastră fusese mai demult observată de către factorii răspunzători,

In consecinţă, însăşi d. Gh. Gheorghiu-Dej, secretarul general al P.M.R. şi prim vice preşedinte al guvernului român în raportul politic general făcut la congresul P.M.R., a dat pe faţă manevrele politice reacţionare exercitate de clerul catolic din România prin mijlocirea autorităţi ireligioase:

„Suntem nevoiţi să constatăm—arăta d. Gh. Gheorghiu-Dej—că cercurile clerului catolic nu au o atitudine potrivită cu regimul democratic al României, cu interesele ţării şi ale poporului... Nu este admisibil ca cercurile clerului catolic să abuzeze de posibilităţile pe care le au pentru a-i influenţa pe credincioşi, pentruca urmând directivele Vaticanului, să utilizeze biserica drept mijloc de propagandă îndreptată împotriva orânduirii democratice şi menită să slăbească voinţa poporului de a-şi apăra independenţa împotriva imperialiştilor".

Iată însă că propaganda prin biserică, nu era singura cale pe cara o adoptaseră conducătorii catolici din România,—pentru a executa ordinele imperialiştilor.

Posesori ai unor imense averi: vii, moşii, imobile, etc., ei au găsit prilejul de a sabota în mod direct economia naţională şi de a lovi în inte-

LEONTE S.

— Continuare în pag. 3-a —

O excursie la Bârnova cu 50 la sută reducere

Biroul Oficial de Voiaj C.F.R. Iaşi (Piaţa Unirii) aduce la cunoştinţa publicului amator că, pe data de Duminică 1 August a. c. Direcţiunea Comercială a aprobat să se facă o excursie la staţia Bârnova.

Plecarea din staţia Iaşi va fi la ora 6.10 şi înapoierea din staţia Bârnova la ora 18,25, iar sosirea în staţia Iaşi la 18.55, — în aceiaşi zi.

Costul unui bilet dus şi întors este de 84 lei de persoană, plus 10 lei biletul de control, ceeace înseamnă că participanţii la această excursie beneficiază de o reducere de 50 la sută faţă de costul normal al biletului.

Inscrierea şi achitarea taxelor se face la Biroul Oficial de Voiaj C.F.R.-Iaşi (Piaţa Unirii) până în ziua de 31 Iulie crt. ora 12.

Să ne îndreptăm puterile noastre,

pentru înlăturarea unor slăbiciuni

Nimeni nu poate contesta imensele realizări care au încununat munca anevoioasă a muncitorilor ceferişti ca şi a conducătorilor lor. Se poate spune că este unul din compartimentele unde într'un timp relativ scurt în raport cu pierderile şi stricaciunile cauzate de război, s'au realizat lucruri importante. Neobosiţi au stat zi şi noapte, muncitorii din toate atelierele din ţară în condiţiuni grele şi au reparat vagoane şi locomotive, au refăcut linii, au reparat poduri, au redat însfârşit circulaţiei nenumărate trenuri care circulă în condiţiuni deajuns de bune.

S'a muncit cu multă tragere de inimă, în spiritul celui mai înalt patriotism.

Lucru ce a plasat muncitorimea ceferistă ca fruntaşă a muncii. Şi tocmai pentruca aceste realizări să poată fi mai bine valorificate, e necesar să mai sesizăm încă unele lipsuri care le-am putut constata cu ocazia unei călătorii prin Moldova. Observaţii în mare măsură legate de felul cum îşi înţeleg unii funcţionari rostul. Nu e vorba de incorectitudi grave ce ar putea greva însăşi situaţia unora din ei, ci mai curând e vorba de acţiunea care trebuie dusă cu perseverenţă pentru a desbara pe unii din ei de vechi obiceiuri de comoditate, de oarecare indolenţă în muncă.

Spunea odată un străin, bun prieten a ţării noastre, cu oarecare părere de rău, că dacă treci de Bucureşti cu trenul şi te îndrepţi spre Moldova, reuşeşti îndată să-ţi dai seama că intri în provincie după bălegarul din jurul gării şi felul cum se poartă funcţionarii. Altele sunt condiţiile însă astăzi. Ar fi bine ca spusele vizitatorului de atunci, să nu mai fie valabile. Şi totuşi...

La Botoşani trenul de obiceiu pleacă spre Iaşi la ora 3 noaptea. La 3 fix are plecarea. Cu câteva minute însă înainte de plecare, casierul în loc să fie la ghişeu aleargă pe peron de colo colo, astfel că pasagerii trebuie să alerge după el. Si deci trenul a plecat cu întârziere. Infăţişarea gării este deajuns de neplăcută. Nu se simte aproape deloc un aer nou, proaspăt. Intunerec în majoritatea din

I. C.

(Continuare în pag. 2-a)

Reglementarea comerţului de fructe şi zarzavat

în pieţele alimentare din Iaşi

Ce prevede Ordonanţa Muncipală

Primăria Municipiului Iaşi a emis o Ordonanţă prin care se reglementează comerţul de fructe şi zarzavat în pieţele alimentare.

Iată ce prevede Ordonanţa:

Producătorii de fructe, zarzavat precum şi de orice articole alimentare, libere în comerţ îşi vor desface produsele numai în pieţele publice alimentare, în raioane anume stabilite de Primărie, după natura mărfii.

Transacţiunile în legătură cu mărfurile arătate mai sus, se vor face numai în pieţele alimentare publice.

Sunt interzise pentru aceste mărfuri tranzacţiunile la barierele oraşului, pe străzi sau în localuri particulare. Tranzacţiile de engros se vor încheia numai în oborul special din Piaţa Halei.

Când se pot face aprovizionările

Au accesul şi dreptul să cumpere din obor mărfurile la început specificate numai comercianţii cu firme înscrise în registrele Camerii de Comerţ şi comercianţii ambulanţi, cu permise provizorii, eliberate de Primărie.

Operaţiunile de vânzare - cumpărare sunt permise numai între orele 4 până la 7 dimineaţa.

Consumatorii care se aprovizionează pentru nevoile proprii au accesul şi dreptul de a cumpăra din obor, între orele 7-12 dimineaţa.

— Continuare în pag. 2-a —

Salva-Vişeu

o vastă şcoală cetăţenească

Pe tot lungul traseului, începând dela Telciu şi terminând la Vişeu, mii de brigadieri, tineri muncitori, studenţi, ţărani şi elevi, lucrează cu râvnă la construirea liniei ferate ce leagă aceste două localităţi, contribuind prin aceasta la reconstrucţia şi ridicarea pe culmile pregresului a Patriei lor.

Cântecele acestora, cântece de muncă pline de vigurozitatea şi avântul tineresc, se împletesc de dimineaţă până seara târziu cu loviturile târnăcoapelor şi ale lopeţilor pline de pământ.

Intreg şantierul e un furnicar de tineret, înfrăţit în muncă.

Conştienţi de importanţa educării maselor în spiritul nou, de importanţa studiului a învăţăturii marxist-leniniste de către întreg poporul muncitor, brigadierii preţuesc fiecare minut din cele opt ore de educaţie, pentru înoirea şi aprofundarea cunoştinţelor căpătate.

Şantierul Naţional Salva-Vişeu estu o vastă şcoală de cadre în care se plămădeşte zi de zi, ceas de ceas, în muncă îndârjită, tineretul nou, educat în spiritul moralei proletare, adoptând o nouă atitudine faţă de muncă, având o concepţie sănătoasă despre viaţă.

NISTOR D. MIHAI
membru în Biuroul Com. Local UAER Iaşi

Pe drumuri de munte...

O călătorie la Văratec, Agapia şi Neamţ. Studenţii ieşeni în viligiatură

Zilele trecute, în prima zi cu soare după ploile care păreau că nu se mai termină, un camion încărcat a păşit şoseaua prăfuită a Păcurarilor, spre drumul mânăstirilor nemţene.

Este vorba de camionul Universităţii ieşene, care încărcat cu alimente, păturii şi saltele, pornea spre coloniile studenţeşti de vară de la mânăstirile Agapia, Văratec şi Neamţ. In camion au plecat odată noi cu d-nii: prof. univ. Jean Livescu, preşedintele Asistenţei Universitare, Grigore Botez directorul Asistenţei Universitare, d-ra Bivol directoarea căminului de studente „Olga Bancic", şi alte câteva persoane care plecau spre mânăstiri.

Un drum însorit

Soarele fierbinte al dimineţii a făcut să crească plină de sevă întreaga natură. Lanurile de grâu galbene, discurile aurii de floarea soarelui, orzul, secara, ovăzul se legănau în adierea uşoară a dimineţii. Pierduţi în lanurile înalte, cosaşii despicau cărări largi, în timp ce bărbaţi şi femei laolaltă adunau căpiţe ce erau apoi transportate spre gurile lacome ale treerătorilor.

Ploile însă şi-au lăsat şi ele urme vizibile. Şanţuri pline cu apă, băltoace, şi pe dealuri apa inundând lanurile sunt urmele ploii care ţine de săptămâni întregi.

ŞT. POPA

(Continuare în pag. 2-a)

De ziua aviaţiei sovietice, noui promoţii de tineri aviatori au absolvit şcolile speciale

NOTE

In chestiunea indicării sectorului postal la corespondenţa expediată la Bucureşti

Mereu se înnoeşte dispoziţiunea trimisă de Direcţiunea Generală a Poştei, — potrivit căreia orice scrisoare expediată la Bucureşti trebue să aibă indicată neapărat numărul sectorului poştal al adresantului.

E drept că în Capitală sunt mai multe străzi care poartă una şi aceiaşi denumire, însă aceste străzi sunt situate în diferite cartiere.

Şi deaceia o corespondenţă sosită din provincie şi care nu conţine în adresă numărul sectorului postal e greu de cartat şi tot aşa de greu de distribuit.

Pentru ieşenii care expediază plicuri în Capitală, dispoziţiunea Direcţiei Generale PTT nu se poate aplica prea lesne, — întrucât la Poşta locală nu există decât un singur indicator al sectoarelor postale din Capitală, şi acela cu multe pagini lipsă şi deci în mare măsură inutilizabil.

Ar fi nimerit să se aducă la Poşta ieşană câteva indicatoare cu ultimele schimbări în nomenclatura străzilor şi a sectoarelor în care sunt situate.

Cum încurajează puterile occidentale revizionismul german

Agitaţiile supecte ale „sudeţilor" şi evacuaţilor din teritoriile poloneze

de B. SMOLEACOV

O verigă principală din lanţul de violări grosolane ale acordului dela Posdam, săvârşite de puterile occidentale în Germania, este încurajarea mişcării revizioniste germane.

Autorităţile de ocupaţie anglo-americane nu iau nici un fel de măsuri pentru a interzice propaganda făţişă a cercurilor reacţionare germane prin care se urmăreşte o revizuire a graniţelor de Est ale ţării, aşa cum au fost ele stabilite la Potsdam. Dimpotrivă ele caută să infiltreze în mod artificial în masele germanilor evacuaţi din Polonia, Cehoslovacia şi Ungaria, o vie nemulţumire, atâţând speranţele de reintoarcece la vechile lor domicilii. In zonele occidentale ale Germaniei, ei nu primesc, ca regulă, nici loturi de pământ şi nici nu sunt plasaţi în câmpul muncii. Nu li se acordă nici un ajutor pentru obţinerea de locuinţe. Toate acestea au un singur scop: să întărească convingerea că şederea lor în Germania este prvizorie.

De nemulţumirea germanilor evacuaţi profită urmaşii lui Hitler, care în cursul ultimilor doi ani, în văzul autorităţilor de ocupaţie ale puterilor accidentale, luptă pentru revizuirea hotărîrilor luate la Yalta şi Potsdam, pentru înapoierea populaţiei de origine germană evacuată din ţările slave, pentru neexecutarea de către Germania a obligaţiilor ei decurgând din reparaţiunile datorate şi pentru împiedicarea realizării reformelor democratice din Germania.

In luna Octomvrie 1947, a început să funcţioneze la Hamburg, cu permisiunea autorităţilor britanice, „Reprezentanţa întreprinderilor germane dela Răsărit de Oder". In această organizaţie s'au adunat toţi negustorii şi industriaşii, care înainte de capitularea Germaniei locuiau pe teritoriul Poloniei de Vest. Propaganda revizionistă, încurajată prin înfiinţarea centrului dela Hamburg, a luat un avânt atât de mare, încât guvernul Polonez a fost nevoit să trimită o notă autorităţilor de ocupaţie britanice, prin intermediul misiunii sale militare, pe lângă Consiliul de Control din Germania. Nota atrăgea atenţia asupra faptului că „înfiinţarea unei asemenea organizaţii dăunează cauzei stabilizării păcii în Europa şi contrazice deasemenea hotărîrile luate la Yalta şi Potsdam". Comandamentul forţelor britanice a promis să „cerceteze" faptele expuse în nota guvernului polonez şi să ia măsuri corespunzătoare. Dar acest răspuns a fost doar o manevră diplomatică a celor ce încurajează în fapt re-

(Continuare în pag. 2-a)

M. LEONOV

Critica și autocritica,

legea de dezvoltare a societății sovietice

(Ed. P. M. R. 1948)

Legea de dezvoltare a oricărui conținut ce o formează lupta dintre contraste, lupta dintre elementul nou și cel vechi din acel conținut. Legea de dezvoltare a societății capitaliste este dată de lupta dintre elementul exploatator și elementul exploatat, acesta din urmă reprezentând elementul nou: noile relații de producție.

In societatea socialistă, nemai existând contrastul între muncă și capital, între forme de producție și relații de producție, o perfectă unitate are loc în viața societății: Legea de dezvoltare nu mai este dată de contrastul dintre forțele de producție și relațiile de producție.

Se pune întrebarea atunci sub ce formă se produce lupta contrastelor, între nou și vechi. Jdanov răspunde că această luptă se dă sub forma criticii și autocriticii. Critica și autocritica sunt socotite ca legea de dezvoltare a societății socialiste. In broșura pe care o prezentăm, Leonov analizează această lege, privind-o ca sub aspectul rolului ei în dezvoltarea socialistă a aplicațiilor sale și a rezultatelor:

„Critica și autocritica alcătuiesc mijlocul de înlăturare a contradicțiilor ce se ivesc în societatea sovietică, înlăturarea realizată pe calea activității de organizare a partidului și a statului, pe calea educării politice, a transformării oamenilor prin metode de convingere și de îndreptare" (pg. 13). Astfel critica și autocritica sunt armele proletariatului prin care aceasta înlătură ceeace poate opri societatea socialistă în dezvoltarea sa. Critica și autocritica dezvoltă vigilența noastră, întărește simțul răspunderii și al muncii colective.

Prin critică și autocritică înlăturăm tot ceeace este vechi, tot ceeace este reminescență burgheză în mintea noastră, în sufletul nostru.

Prin critică și autocritică se îndreaptă munca în producție.

Critica și autocritica ne orientează astfel spre progres, devenind o forță revoluționară, în lupta pentru înfăptuirea Societății Socialiste.

Stalin arată că două sunt rezultatele fundamentale pe care le așteptăm dela critică și autocritică:

Ele sunt cel puțin două: primul, desvoltarea vigilenței clasei muncitoare atât față de dușmani cât și față de propriile neajunsuri și 2) ridicarea nivelului politic, conștiința puterii sale.

Pentru a reuși, critica și autocritica trebue să fie profunde, să nu lunece la suprafață și să fie făcute cu toată tăria obiectivității.

Dar critica și autocritica prin înlăturarea a ceeace este vechi, a rutinei, înlătură și stagnarea în știință, generează noi posibilități de înovare și cunoaștere a realității.

Iată dece critica și autocritica sunt arme puternice nu numai pe tărâm politic și educativ, dar și în domeniul creației științifice.

Aceasta este o parte din conținutul extrem de adânc și plin de învățăminte pe care ni-l oferă broșura d-lui Leonov, broșură care trebuia citită, meditată și prelucrată în colective de studiu prin mijlocul ei bogat.

Prof. OTTO SCHECTER

PUNCTE

Pentru oamenii artei și literaturii

se intitulează editorialul revistei „Contemporanul" de săptămâna aceasta, în care, în lumina criticei făcute de „Scânteia" săptămânalelor „Flacăra" și „Rampa", se analizează activitatea „Contemporanului".

Redacția

„Contemporanului" recunoaște că adesea s'a aflat în „gravă întârziere față de actualitate", că „sectorul teatrului, descomplectat și adeseori lipsă, n'a urmărit fenomenul teatral cu destulă aplicație, n'a semnalat la vreme cazurile în care spectacolele deveneau primejdioase sau dușmănoase tendințelor artei noastre".

Analizând

colecția în spiritul autocritic caracteristic Partidul lui de avantgardă a clasemuncitoare, colectivul redacțional al „Contemporanului" recunoaște că a cultivat un teoreticianism îngust, nelegat întotdeauna de concret, de practic, privind problemele printr'o optică intelectualistă sectară.

Enumerând

erorile de ordin ideologic săvârșite în cursul activității sale, colectivul „Contemporanului" recunoaște că toate acestea se datoresc nivelului insuficient de ridicat al redactorilor, fapt care a determinat luarea de măsuri pentru lichidarea cât mai rapidă a acestei situații.

Totuși

„Contemporanul" a adus un real aport în lupta pe care democrația românească o duce pe tărâm ideologic.

Contemporanul

demască spiritul reacționar din unele facultăți, a scos la iveală caracterul fascist al vechii Academii, popularizează cultura și arta sovietică.

Aceste laturi pozitive

ale activității colectivului redacțional dela „Contemporanul" pot fi verificate și în ultimul număr.

Astfel,

în traducerea d-nei Gabriela Leonte, revista publică ultima parte a articolului d-lui A. Fadeev, cunoscutul romancier sovietic, intitulat „Sarcinile teoriei și criticii literare".

Articolul

prezintă un interes deosebit nu numai din punctul de vedere al informației privind viața literară din U.R.S.S., dar și prin modul în care soluționează problemele formei.

In această

privință, Fadeev recunoaște că scriitorii progresiști pot folosi din punct de vedere tehnic și experiențele decadenților. Folosind însă această experiență, ei ajung la rezultate noi și duc un nivel artistic mai ridicat.

In același număr

dl. A. Tertulian denunță caracterul idealist, reacționar al filosofiei profesorului Mircea Florian.

O singură obiecție

am avea de făcut. Aceasta în legătură cu dicționarul în care autorul articolului vrea să explice anumiți termeni filosofici utilizați în articol, ca intuiționism, agnoticism.

Termenii sunt explicați prin alți termeni tot filosofici, clari pentru cel ce se ocupă cu filosofia, necunoscuți însă masselor. Ori dicționarul, se pare, a fost scris pentruca și muncitorii să poată citi articolul.

Cel puțin așa credem noi.

Pe drumuri de munte...

(Continuare din pagina I-a)

De aceia soarele a fost un imbold fericit pentru muncitorii agricoli care și-au întețit forțele pentru a termina la timp strângerea recoltei.

Mașina înaintează hurducându-se greoi pe drumurile întortochiate. Trecem un pod plutitor la Scheia peste apele repezi ale Siretului. Soarele ne mângâie cu degete fierbinți lăsând urme roșii pe fețele noastre, care cu timpul ne vor transforma în veritabili tuciurii. Dela T-gul Neamț, începem să simțim aerul tare de munte.

Ajungem în Târgul Neamț la o oră când întreg orășelul doarme la adăpostul caselor joase. Ruinele cetății Neamțului sunt acoperite de pădurea care se înalță pe spinarea muntelui minuscul.

Trecând de mahalaua Humuleștilor, camionul pornește.

Spre mănăstiri

Prin satele de munte acoperite de șindrilă, cu oameni iuți, cu gospodării îngrijite, mașina a trecut în viteză luând drumul mănăstirei Agapia.

La orele 4, mănăstirea era învelită în liniște și răcoare.

Clacsonul camionului a adunat întreaga populație de vizitatori la poarta mănăstirei.

Cea mai mare bucurie au avut-o însă studentele dela Iași, care ne-au primit cu chiote de bucurie.

Ele sunt îngrijite și întreținute la mănăstire de către Mitropolia Moldovei, căreia ca și în anii trecuți a înțeles să vie în ajutorul studenților lipsiți de mijloace.

D-nii Livescu, Botez și d-ra Bivol au fost obiectul unor vii manifestații de bucurie, mai ales... când din camion au fost coborîte serioase cantități de alimente ce aveau să contribue la fortificarea tinerelor studente. Au urmat apoi și fagăduiala făcută de dl. Grig. Botez că studentele vor primi și ajutoare bănești sub forme de burse.

După un scurt popas pornim mai departe spre mănăstirea Văratec.

Și aici suntem primiți cu mare bucurie de către studentele care s'au adunat în jurul camionului. In timp ce vizităm mănăstirea, sunt descărcate alimentele destinate coloniei. Tot aici la mănăstire se află organizată de către Crucea Roșie o colonie pentru copiii lipsiți de mijloace.

Nici aici nu întârziem prea mult și o pornim mai departe.

La Neamț

Camionul urcă mereu asudând și gâfâind astmatic. Drumul spre mănăstirea Neamț este însoțit deoparte și de alta de brazi înalți și drepți ca lumânarea.

Instalată în curte, o clădire impozantă, de construcție nouă, colonia studențească este așezată într'o poziție deosebit de pitorească.

Vizitând colonia

După urările de bun sosit, lăsăm pe d-nii Grigore Botez și d-ra Bivol care se ocupă imediat după sosire de chestiuni de ordin administrativ și alimentar, vizităm împreună cu dl. prof. univ. Jean Livescu. colonia instalată în condițiile cele mai bune. Dormitoare largi, spațioase, săli de mese curate cu flori, bucătăria într'o perfectă curățenie au fost impresiile plăcute pe care le-am avut la vizită.

După aproape o oră sosesc și studenții din colonie care fuseseră să viziteze fabrica naționalizată de cherestea din mănăstire.

Suntem zăpăciți cu întrebări, ni se cer informații de la Iași, dela U. N. S. R.

Potopul de vorbe este întrerupt de clopoțelul care vestește masa. Cei 100 de studenți din Iași și București, cu pofta de mâncare sporită de aerul tare de munte se grăbesc spre sala de mese.

Un bogat ghiveci călugăresc și câte două plăcinte cu brânză de căciulă formează masa de seară.

După masă, studenții se adună în grupuri, cântă, sau fac mici plimbări. Aerul este răcoros, dar puternic și dătător de noi forțe.

Studenții au plecat apoi cântând spre marginea pădurii unde au aprins un foc puternic de tabără, care s'a înălțat până sus în noapte.

Pădurea a răsunat de cântece, până târziu, când toaca slujbei de noapte dela mănăstire, a chemat pe călugări la rugaciune.

Plini de viață și de tinerețe, studenții s'au întors după o nouă zi petrecută în mănăstire.

(In numărul viitor: „Printre studenții ieșeni la Mănăstirea Neamțului").

Reglementarea comerțului de fructe și zarzavat în piețele alimentare din Iași

(Urmare din pag. I-a)

Cumpărările vor fi făcute numai cu borderou

Cumpărările acestor mărfuri de către comercianți vor fi făcute numai cu borderou eliberate de reprezentantul Camerii de Comerț aflat în obor, iar cântărirea lor se va face numai la cântarul oficial.

Toți comercianții care desfac produsele în cuprinsul piețelor alimentare sunt obligați ca în termen de cinci zile să aplice pe compartimentele, gheretele sau tărâbile respective o tăbliță cu dimemsiunile 50 | 40 cm. cu următorul conținut:

Numărul parcelei, compartimentului; numele și pronumele, felul comerțului; domiciliul (strada și numărul); numărul de înmatriculare la Camera de Comerț sau al permisului eliberat de Primărie.

Tăblițele vor avea fondul alb iar literile roșii.

Sancțiuni pentru cei ce calcă dispozițiile

Cei care vor călca prevederile acestei Ordonanțe, vor fi sancționați la prima abatere cu amendă dela 500-1000 lei, care se va încasa pe loc de către Primăria Municipiului Iași și de organele polițienești, iar celor în recidivă li se vor dresa acte de trimitere în judecată pentru a fi sancționați potrivit legii Nr, 351 din 3 Mai 1945 a sabotajului economic, cu modificările ulterioare.

Să ne îndreptăm puterile noastre pentru înlăturarea unor slăbiciuni

(Urmare din pag. I-a)

săli, întuneric beznă.

Nici o lozincă, nici un portret, a dragilor noștri conducători. In fața gării, pietre, drumul desfundat și departe de a fi curat. Revizia vagoanelor a fost făcută cu câteva minute înainte de plecarea trenului deși era tras la peron dela ora 2 noaptea. Ai impresia că acolo domnește o moleșeală, o lipsă de elan, o lipsă de grijă, ceace face din stația Botoșani o gară oarecare uitată undeva într'un colț de țară: Unde este inițiativa sindicală sau a organizației P. M. R.? Nu guvernul trebuie să ordone, sau să realizeze mai multe lămpi sau să înfrumusețeze gara.

Aceasta este sarcina celor ce muncesc, cu râvnă din respectiva stație.

Dealungul traseului Botoșani-Iași prin nenumăratele stații de mai mică sau mai mare, importanță se pot face deasemenea constatări neplăcute. Lipsă de ordine, murdărie, ruine, lipsă de disciplină.

Funcționarii nu au făcut suficientă educație cetățenilor ce se urcă în tren cu bogaje imense, cu păsări care nu pot decât să contribue la deteriorarea vagoanelor și să facă incomodă călătoria.

Felul cum înțeleg acele stații să aducă recunoștința lor pentru Republică, prin lozincele ofișate, lasă mult de dorit. Am constatat deasemenea neatenția unui casier care deși i s'a dat carnetul unui ofițer pentru clasa II a eliberat un bilet de a III-a ceace a produs neplăceri omului la control.

Intr'un cuvânt este oarecare carență în felul de a-și face datoria a unora. Lucru poate și trebue îndreptat oamenii trebuiesc educați și mai ales controlați, lucru care nu ne îndoim ca regionala C. F. R. din Iași îl face.

Trebue însă mai multă insistență!

Abonați-vă la OPINIA

Vânzători de ziare
Se angajează în condițiuni avantajoase

Cum încurajează puterile occidentale revizionismul german

(Urmare din pag. I-a)

vizionismul german. O dovadă în plus despre aceasta o constitue unificarea diferitelor grupuri de revizioniști într'un singur centru, care și-a ales ca reședință — Bavaria.

După cum a anunțat agenția Telepress, organizatorul germanilor evacuați din Cehoslovacia, Polonia și Ungaria, Reisner, a luat parte în luna Februarie 1948, la consfătuirea Statului Major al lui Guderian în Bavaria. Rezultatul acestei consfătuiri a fost intensificarea campaniei împotriva Uniunii Sovietice și a țărilor democrației populare.

In adunările nemților evacuați s'au strigat lozinci de răzbunare împotriva slavilor. Aceste întruniri au fost organizate deschis. In adunarea nemților sudeți, care a avut loc la München, fascistul Huhner, care a locuit înainte în Brno, a declarat, între altele, că toți germanii sudeți se vor întoarce în curând în „patria" lor, Cehoslovacia.

Incheindu-și agresivul său discurs, el a subliniat că „dacă generația noastră nu va obține acest lucru, generația viitoare îl va realiza cu siguranță".

Iată cum se împletește revizionismul german cu ideia de răzbunare adunând în jurul sindicatului său pe toți urmașii nazismului.

Autoritățile germane nu numai că n'au luat nici un fel de măsură împotriva acestor demonstrații șoviniste, ci au permis chiar ca revizioniștii să creeze, în zone lor un partid, numit „Uniunea Republicană". Manifestul acestui partid cheamă pe toți nemții evacuați la „luptă pentru patria înstrăinată". Caracteristic este faptul că în programul său, partidul revizionist consideră „planul Marshall" ca un mijloc real de a-și ajunge scopul. Printre persoanele care au semnat manifestul au fost și cunoscuții agenți ai fostei coloane a cincea hitleriste din Cehoslavacia, fasciștii sudeți ca Adolf König, Rudolf Covargik, Frantz Kreiz.

Programul „Uniunii Republicane" a apărut în paginile ziarelor din zonele occidentale, care au aprobarea autorităților de ocupație și a fost difuzat în mod liber în rândurile populației din Bizonia.

Printre mijloacele la care recurg căpeteniile revizioniștilor pentru a creia în sufletele nemților evacuați iluzia apropiatei întoarceri la fostele lor domicilii, este și larga răspândire a scrisorilor conținând diverse svonuri false. Intr'o asemenea scrisoare se putea citi că leaderii germanilor sudeți Laksch și Schenke sunt în curs de tratative cu Consiliul de Contro', în vederea înapoierii nemților în Cehoslovacia și că s'ar fi ajuns la o înțelegere, iar eșaloanele și trenurile de persoane speciale sunt gata de plecare etc.

Incurajați de grosolana încălcare a hotărîrilor dela Potsdam din partea Statelor Unite, Angliei și Franței, care au elaborat în cadrul conferinței dela Londra planul de dezmembrare a Germaniei și de împiedecarea demilitarizării și democratizării ei, revizioniștii au trecut la acțiune. In conformitate cu știrea dată de agenția telegrafică cehoslovacă la 19 Iunie crt., organele siguranței din Brno au deseoperit un grup de nemți, care a pătruns în Moravia în vederea pregătirii unei serii de acte de sabotaj și desordini. „Membrii acestui grup — spune comunicatul — preparau grenade de mână, procurau arme, iar șeful lor stabilise o legătură directă cu reprezentanții străini ai unor mari puteri, transmințând prin intermediul unui post de radio clandestin, importante comunicări în legătură cu situația din Cehoslovacia".

Leaderii Uniunii creștinilor democratici și ai partidului social-democrat al lui Schumacher care stăpânesc zonele occidentale, fac deasemenea propagandă revizionistă. Astfel, în luna Ianuarie a. c., Uniunea creștinilor democrați din zona engleză a publicat o declarație în care insistă asupra retrocedarii teritoriilor cedate Poloniei, în favoarea Germaniei. „Uniunea creștinilor democrați consideră — spune acest document provocator—că hotărîrile dela Potsdam au un caracter provizoriu..."

Se știe că aproape fiecare discurs al leader-ului social-democraților germani, Schu-

SPORT

Convocarea tuturor selecționabililor C. U. T. din Iași

Selecționabilii la șah (masculin și femenin), foot-ball, wolley-ball masculin și femenin), atletism (masculin și femenin) sunt convocați pentru mâine, Miercuri 28 crt. ora 17, în sala clubului U.T.M., din str. Victor Place. Cu acest prilej se vor lua unele hotărîri de maximă importanță în legătură cu deplasarea dela Vaslui.

Important pentru selecționabilii C. U. T., la șah

Selecționabili la șah (masculin și femenin) ai organizațiilor de masă (U.T.M., U.N.S.R., Armata și U.A.E.R.) sunt invitați a fi prezenți mâine, Miercuri 28 crt. ora 17, la sediul clubului U.T.M. din str. Victor. Place, în vederea începerii disputării probelor finale.

Programul antrenamentelor de azi a selecționalilor C. U. T.

In conformitate cu programul stabilit de sub comisia tehnică C. U. T., azi are loc antrenamentul următor:

Atletism femenin, wolley masculin și foot-bal.

Sâmbătă și Duminică, la Vaslui, regionala C. U. T.

Sâmbătă 31 Iulie și Duminică 1 August se dispută la Vaslui finala Regionalei CUT. Plecarea selecționabililor ieșeni va se face probabil Vineri seara.

Divizia Națională B seria I-a

Divizia Națională B, seria I-a cuprinde următoarele echipe: Politechnica (Iași), Arlus (Bacău), C. F. R. Galați, F.C. Calarași, F. C. Ploești, Concordia (Ploești), Griviția CFR. (Buc.), Socec (București) Astra Română (Poiana) Țesătoria (Pitești), Desrobirea (Constanța) Textila (Sf. Gheorghe) Șoimii CFR (Sibiu) C. S. M. Arsenal.

Divizia Națională C seria III-a

Divizia Națională C. seria III-a cumprinde următoarele echipe:

C.F.R. (Iași), Textila (Buhuși), Danubiana (Roman), Fr. Română (Brăila), Dinamo (Suceava), B. N. R. (București), C.F.R. (Buzău), Creditul Carbonifer (Comănești). C. F. R. (Pașcani), Hârtia (P. Neamț), Metalosport (Galați), C.A.M. (R. Sărat).

Wolley

In match amical, Arte Grafice a învins Sâmbătă la wolley-ball pe RATA cu 2—1 (8—15; 15—7; 15—7).

Ședința județenei O. S. P.

Aseară a avut loc ședința comitetului județenei O. S. P. Iași.

Popovici, antrenor la Electrica

Popovici, stopperul Politehnicei, care este funcționar la Uzină, a fost angajat ca antrenor al Electricei.

Noul antrenor a și pornit la lucru.

O statistică a tuturor sportivilor din Iași

Dl. Gh. Hristu, responsabilul administrativ al județenei O.S.P. face în momentul de față o statistică generală a sportivilor din Iași, pe cluburi și secții.

Până la 23 August 1948

Colectivul de muncă
dela Intreprinderile E T A C S-Iaşi
şi-au luat angajamentul să:

Sudeze toate piesele crăpate dela motoarele Diesel;
Termine turnul care răceşte motoarele;
Prelungească reteaua iluminatului public cu 3000 metri şi a iluminatului particular cu 1000 metri

După o îndelungată chibzuire şi după o atentă cercetare atât a nevoilor populaţiei din localitate cât şi a posibilităţilor întreprinderii, comitetul de direcţie, tehnicienii şi muncitorii dela E.T.A.C.S. Iaşi au elaborat un plan de muncă pe care şi-au luat angajamente să-l termine până la 23 August 1948. Conştienţi de importantul rol pe care-l au de jucat oamenii muncii în R.P.R. direcţia şi muncitorii dela E.T.A.C.S. mobilizaţi şi îndrumaţi de organizaţia de Partid sunt hotăriţi să înfăptuiască acest angajament în cinstea sărbătoririi zilei de 23 August, zi în care victorioasa Armată Roşie a eliberat ţara noastră de sub jugul fascist.

Iată ce şi-au propus să ducă la îndeplinire muncitorii cu mintea şi cu braţul de la E.TA..C.S.: (elect icitate, tramvaye, apă, canal şi salubritate).

La electricitate, Technice

1. In cadrul bunului mers al secţiilor care au utilajul descomplectat, se pune un accent deosebit pe achiziţionarea de unelte şi maşini necesare întreprinderii printre care;

Două polizoare electrice, o maşină electrică de găurit metal, un aparat electric pentru suduri oxidale şi două truse pentru sudori. Procurarea a 3 tone cablu electric. Comandarea de piese pentru motoare Diesel în valoare de 14 miloane lei.

2. Sudarea tuturor pieselor crăpate dela motoarele Diesel, piese care nu se pot procura aşa uşor şi a căror achiziţionare se face cu mari sacrificii băneşti.

Sudarea pieselor se va face în uzină economisind astfel sumele care se cheltuiau cu sudatul lor în alte ateliere.

3. Repararea turnului răcitor de motoare, turn care este 90 la sută deteriorat.

4. Terminarea probelor la grupul electrogen al uzinei Botoşani.

Gospodărire

5. Curăţirea conductelor de piatră şi consolidarea maşinei 6 de 1600 K. H. şi procurarea materialului necesar grupului 2 în stare de nefuncţiune.

Procurarea de materiale necesare pentru pavarea curţii dela Centrală şi pavarea unei părţi din curte.

Refacerea a 100 branşamente (racoarde) şi a 120 contoare.

Montarea grupului motopompă care serveşte la răcirea Dieselelor.

Montarea unei centrale telefonice cu legătură la locuinţele responsabililor de servicii care vor putea astfel fi înştiinţaţi chiar şi noapte despre tot ce se petrece în întreprindere. Pentruca personalul să nu mai întârzie la intrarea în muncă, s'a hotărât achiziţionarea şi montarea a două ceasuri electrice.

Tot odată s'a decis curăţirea şi împrejurirea unor terenuri virane din jurul Uzinei, terenuri care au fost recent achiziţionate. Deasemeni s'a mai decis:

Prelungirea reţelei de iluminat public cu 3000 metri şi a iluminatului particular cu o 1000 m.

La uzina de tramvay...

1) Terminarea clădirii de turnătorie şi înzestrarea secţiei cu tot utilajul modern. Această turnătorie cu o capacitate de topire de 3000 kg. pe zi, va aduce importante economii prin faptul că anumite piese mărunte erau date la turnat în alte parte.

Cu această realizare se va aduce E.T.A.C.S-ului o economie de sute de mii lei lunar, lucru care va posibilita ieftenirea tarifului la tramvay.

2) Extinderea atelierului de bobinat motoare de tramvay la etajul de deasupra turnătoriei, dându-se astfel posibilitatea utilizării atelierului de bobinat în condiţii optime.

3. Amenajarea unei încăperi speciale pentru aşezarea instalaţiei de impregnare cu lac a bobinelor prin sistemul de vid şi presiune, precum şi pentru adăpostirea unui cuptor de uscat bobinajele.

Zidirea unui post special de transformare de 100 k.w., propriu şi îndestulător întreprinderii.

4. Terminarea clădirii dela poarta depoului, care va cuprinde: înregistrarea şi controlul vagoanelor, portar, centrală telefonică, pontaj, birou tehnic de control şi inventar la vagoane, dispensar medical, frizerie şi croitorie.

5. Mărirea sălil de festivităţi dela 120 m.p. la 300 m.p. Amenajarea scenei, reglementarea intrări în sală prin 2 uşi, ventilatoare etc.

Inchiderea terenurilor virane din vecinătate cu intreprinderea, în suprafaţă de 5000 m. p., care va fi nivelat şi împrejmuit.

Se va lărgi intrarea în incinta depoului, pentru a se putea mări astfel numărul liniilor de intrare şi ieşire.

Inzestrarea atelierului de strungărie cu două strunguri noi, bormaschine electric, freză şi cu o maşină specială electrică de tăiat rapid şinele de tramvai.

Instalarea unui ciocan mecanic cu putere de lovire de 300 kg. la atelierul de fierărie.

Inzestrarea atelierului de sudură cu un grup convertizor transportabil necesar întreţinerii căilor de rulaj al parcului de vagoane.

Procurarea unui autocamion de 3 tome.

Ridicarea liniilor de tramvai pe str. Mareşal Malinovschi în ansamblul de lucru al reparaţiei pavajului. Construirea şi terminarea liniei care să ocolească rondul din faţa gării Iaşi. Procurarea a 50 tone sârmă de bobinaj.

Şi—surpriză pentru ieşeni—mărirea numărului de vagoane cu alte patru tramvaye noui, care se află acum în construcţie.

*

In numărul nostru de mâine vom arăta alte angajamente luate de muncitorii E. T.A.C.S.-lui dela apă, canal, salubritate.

L. S.

Azi la Trianon PREMIERĂ Marele film muzical şi plin de eroism

Inima noastră

cu: M. KUZNETOV, N. ZORSCHIA V. CHERMANOVA

O producţie a studioului „MOS FILM"

Complectare JURNAL O. N. C.

Azi la PHOENIX — O pagină de istorie într'un film

Urmare la TINEREŢEA LUI MAXIM: PETROGRAD 1917

cu: B. Circov - V. Chibardina - M. Strauch şi M. Ghelovani

Administraţia Episcopiei Catolice din Iaşi
sabotează economia naţională

(Urmare din pag. I-a)

resele ţării noastre.

In acest sens, descoperirile recente ale Serviciului Jud. de Control Economic în seama Administraţiei Episcopiei Catolice din Iaşi sunt edificatoare.

Este vorba despre o mare cantitate de vin dosit şi ne declarat, pentruca astfel să se poată frusta statul de taxele respective.

Iată cum s'a ajuns la aflarea acestor neregului:

O verificare la depozitul de vinuri dela Episcopia Catolică

Fiind sesizate, cu prilejul unui constrol că desfacerea de vinuri din str. C. Langa 5, proprietatea Episcopiei Catolice nu eliberează bonuri şi nu înregistrează cantităţile de vin vândute, organele Serviciului Jud. de Control Economic, au hotărât o verificare a vinului aflat în stoc.

Audiat în această privinţă, monseniorul D-tru Romila, care este şi administratorul averilor Episcopiei Iaşi, a declarat că are în depozit numai 900 l. la Iaşi şi 5000 lit. la via din Miroslava.

O cantitate de vin nedeclarată

O cercetare minuţioasă, a unei echipe de controlori economici şi organe ale Gărzii Financiare, a dovedit că declaraţia monseniorului D. Romila este inexactă.

Astfel într'un rând de magazii din curtea Episcopiei din str. Ştefan cel Mare 60, a fost găsită o magazie sub care se afla un beciu camuflat.

In acest beciu au fost găsite 10 vase mari în care se afla cantitatea de 7695 litri vin, ce nu fusese declarat şi asupra căruia nu se plătisera nici un fel de taxe.

Ascultat încă odată şi întrebat asupra cantităţii de vin găsite, monseniorul, a declarat că acest vin fusese păstrat pentru nevoile episcopiei.

Marfă eliberată fără bon şi inexact înregistrată

Şi această ultimă declaraţie, s'a arătat a fi neadevărată, prin cele susţinute de vânzătoarea dela desfacerea de vinuri.

Aceasta relatează, că în pivniţă era cantitatea de 10 mii litri, din care — după ce vânduse circa 4000 litri aduse tot fără tranzit, a scos şi pus în vânzare cu aprobarea monseniorului 3000 litri.

Deasemeni vânzătoarea arată că nu elibera bonuri şi nu înregistra decât o mică parte din vinul vândut, în urma instrucţiunilor primite dela monseniorul Romila.

Eschivare dela plata taxelor

Alte declaraţii ale oamenilor de serviciu şi a muncitorilor dela via Miroslava, demonstrează, că Episcopia Catolică prin monseniorul Romila. practică încă din anul 1945 sistemul de a vinde vin şi rachiu, eschivându-se dela plata taxelor.

Asta fără a mai socoti că dela via episcopiei se facrica rachiu care era transportat clandestin la Iaşi, unde era vâneut cu preţuri de specu'ă.

Un alt fapt care arată atitudinea hotărât sabotare a măsurilor guvernului, îl prezintă declaraţia anexată la dosar, din care rezultă că la stocajul făcut la 19 August 1947—imediat după stabilizare—deşi se afla în cramă cantitatea de 6000 l. vin şi 162 l. rachiu, au fost declaraţi numai 900 l. vin, restul fiind transportat ulterior la Iaşi.

*

Vedem aşa dar din cele relatate mai sus că administraţia bunurilor Episcopiei a făcut tot ce i-a stat în putinţă, pentru a frusta statul de taxele respective, care pot fi cifrate fără nici o exagerarela câteva milioane lei.

Faţă de gravitatea neregulilor, Controlul Economic a dispus trimiterea administratorului, monseniorul D. Romila în judecata instanţei de sabotaj.

Faptele vorbesc dela sine, demonstrând atitudinea net ostilă bunului mers al economiei naţionale din R.P.R., atitudine manifestată de conducătorii Episcopiei Catolice din Iaşi.

PRIMĂRIA MUNICIP. IAŞI
Secţia de Constatare

COMUNICAT

Se aduce la cunoştinţa prestatorilor din acest Municipiu, bărbaţi între 21-60 ani cari încă n'au depus declaraţii de impuneri la prestaţie în termenul fixat prin ordonanţa noastră No. 12 | 948, că li s'a acordat un ultim termen pentru depunerea declaraţiilor până la 31 Iulie a. c.

Formularele de declaraţii se pot procura dela Secţia de Constatare a acestui Municipiu complectându-se întrebările unde-i cazul.

Cei ce nu vor depune declaraţii de impuneri, sunt pasibil de amenzi; iar prestatorii conf. art. 14 din Regulamentul Legei Prestaţiei a amenda care este de trei ori preţul de răscumpărare.

Se atrage atenţiunea că controlorii de constatare ai acestui Municipiu au început verificarea pe teren a sinceităţii declaraţiilor depuse la acest Municipiu, verificând totddată şi cazurile de nedepunerea declaraţiilor, cei găsiţi în culpă vor fi impuşi la amenda arătată mai sus.

Cei ce au depus declaraţiile de impunere la Primăire. sunt rugaţi a lăsa la domiciliu, adeverinţa de depunerea declaraţiei, aceasta pentru a uşura lucrările de verificare şi impuneri ale controlorilor.

Primar, A. PALUGA

Secretar general, Nuhamovici

INFORMAŢIUNI

— Lucrările de transformare a clădirei Primăriei Municipiului Iaşi sunt în curs de terminare. Deocamdată s'a terminat trotuoarul şi restul faţadei va fi gata peste puţin timp.

*

Lucrările de amenajare a grădinei din faţa gării sunt în curs. Actualmente se lucrează la construirea rondului de piatră care împrejmueşte grădina. Peste puţin timp vor începe lucrările pentru instalarea linii de tramwai în faţa gării.

Dela Casa Asigurărilor Sociale

Zilele trecute, un număr de şapte salariaţi aparţinând Casei Asigurărilor Sociale din Iaşi au plecat în staţiunile balneo-climaterice din ţară.

*

Cu ocazia unei inspecţii făcute de către factorii din conducerea C. A. S. din localitate la Oficiul Hârlău, s'a hotărât organizarea unui serviciu medical mai bun pentru salariaţi.

In acest sens, s'a decis înfiinţarea unui post de medic la dispensarul local.

Activitatea comitetului local „Pentru Ajutorarea Greciei"

In continuarea acţiunii de lămurire a populaţiei despre lupta eroicului popor grec dusă de comitetul local de ajutorare a Greciei, au avut loc la Ateneul Nicolina şi la Ateneul Aron Vodă, întruniri unde au luat cuvântul d-nii Nuhamovici şi Bercovici care au arătat importanţa acţiunii dusă de comitetul local.

După conferinţe au urmat programe artistice.

*

La 1 August a.c. vor avea loc în plăşile judeţului Iaşi, mari adunări la care vor lua parte următorii delegaţi din partea Comitetului Judeţean: dl. Piucă, prof. dr. Baliff, dep. Zaharia, prof. Agavriloaiei şi un reprezentant al Prontului Plugarilor, unde oratorii vor arăta modul de sprijinire a acţiunii duse de Comitetul Naţional pentru ajutorarea poporului grec. La aceste adunări vor lua parte locuitori din comunele judeţului.

Comitetul local pentru ajutorarea Greciei, programează pentru o dată ce va fi anunţată în curând o Kermeză, pentru strângerea de fonduri care vor fi trimise luptătorilor greci.

Dela U.F.D. R.

La sectoarele locale U. F. D. R. au avut loc Marţi şi Miercuri şedinţe plenare pentru alegera noilor comitete şi la aceste şedinţe vor lua cuvântul reprezentanţii organizaţiilor de massă.

Laboratorul de analize medicale
DOCTOR
Marcus Wassermann
Asistent universitar
Str, Gabriel Pery Nr. 21
(fost Victor Place, imobil. Cofetăriei Streit)

La începutul lunii Mai, a avut loc la Londra o conferinţă a nemţilor sudeţi, în cadrul căreia, favoritul lui Bevin, Wentzel Iakah a declarat că „drepturile germanilor în Cehoslovacia trebuesc recăpătate" şi că emigranţii, adică el însuşi cu partizanii săi, îşi vor căpăta libertatea „numai în cazul unui nou război".

Puterile occidentale, opunându-se demilitărizării şi democratizării Geraaniei, şi-au propus, ca ţintă finală, să transforme teritoriul de la West de Elba, într'un câmp de manevre strategice al expansioniştilor americani.

Ele intenţionează ca prin întărirea forţelor reacţiunii germane, încurajarea şovinismului şi a curentului revizionist, să creieze o forţă de asalt, îndreptată împotriva URSS şi a ţărilor democraţiei populare.

Se înţelege dece istorica declaraţie a Miniştrilor de Afaceri Străine ai URSS, Albaniei, Bulgariei, Cehoslovaciei, Jugotlaviei, Poloniei, Romăniei, Ungariei, anunţată în Conferinţa dela Varşovia a condamnat această politică imperialistă, dusă de puterile occidentale.

Declaraţia subliniază că „luarea măsurilor împotriva oricărei activităţi revizioniste este una din principalele condiţii ale consolidării păcii, şi securităţii popoarelor din Europa.

macher, se încheia cu cererea de revizuire a hotărîrilor de la Potsdam şi a graniţelor de Est ale Germaniei.

La congresul partidului social-democrat german, care a avut loc în Ianuarie 1948, Schumacher a cerut germanilor să „refuze recunoaşterea graniţelor de Est stabilite pe Oder-Neisse". Agenţia Telepress a demascat recent, strânsele legături care există între primul locţiitor al lui Schumacher, Clenhauer şi şeful germanilor-sudeţi, naţionalistul Wentzel Iaksch. Agenţia arată că Iaksch este şi „favoritul lui Bevin".

Mişcarea revizionistă germană este încurajată nu numai în Germania occidentală ci şi în unele capitale ale ţărilor din Europa occidentală.

DOCTOR
A. ABERMANN
SPECIALIST în BOLI de COPII şi SUGARI
Consultă în str. Gh. Dimitrov (fost. str. I. C. Brătianu 30)

Comemorarea luptătorului antifascist Filimon Sârbu
Meetingul din sala Phoenix

Se împlinesc 7 ani de când a fost ucis mişeleşte luptătorul neînfricat pentru binele muncitorimii, Filimon Sârbu.

Peniru a comemora moartea lui Filimon Sârbu şi a patrioţilor decedaţi la Doftana cu prilejul cutremurului din 1940 a avut loc Duminică 25 Iulie a. c. la Phoenix, un impunător meeting la care au luat parte organizaţiile de massă, muncitorimea ieşană, armată, elevi şi studenţi, care au venit cu toţii pentru a-şi exprima sentimentele de adâncă preţuire pentru acei care au luptat necontenit pentru binele celor mulţi.

Cuvântările rostite

Din partea U. T. M-ului a luat cuvântul d. Nic. Frost care a vorbit despre viaţa şi lupta lui Filimon Sârbu. Vorbitorul a evocat figura de luptător a celui căzut şi a arătat modul cum acesta a ştiut să se jertfească pentru clasa din care făcea parte.

„Lucrând la fabrica D.P.M. F. Sârbu a mobilizat la luptă clasa muncitoare.

Filimon Sârbu expresia unei conştiinţe de clasă evoluate.

Deaceia el împreună cu tovarăşii săi de luptă au fost trimişi la Doftana de către guvernanţi din acea vreme.

A luat cuvântul dl. Roibu din partea Federaţiei foştilor deportaţi a luptătorilor politici, care a trasut în revistă teroarea din închisorile unde au murit atâţia luptători pentru cauza muncitorimii.

Doftana, acea Bastilie românească. apoi Dumbrăveni şi Caransebeş sunt nume ce zgudue şi astăzi pe cei cărora le-a rămas vie în amintire figurile celor căzuţi.

A rulat filmul „Petrograd 1917" după care adunarea a luat sfârşit.

Z. H.

Dr. Corneliu Gancevici
şi-a mutat cabinetul de consultaţiuni pentru boli de piept, în str. Banu 16 (prin Lăpuşneanu)
şi consultă numai Luni, Miercuri şi Sâmbătă de la orele 11—14.

DOCTOR
M. Mătăsaru
- Medic primar de spital -
Specialist
BOLI DE PLĂMÂNI ŞI DE INIMĂ
Reîntorcându-se în localitate şi-a reluat consultaţiile
în str. Ştefan cel Mare 8 bis
Cons. 3-6

DOCTOR
S. A. DAVID
Boli interne
şi de copii, boli defemei
Venerice, Sifilis
Blenoragia, vindecă radical în 9 ore (Penicilina)
Iaşi, str. Costache Negri 5 (colţ Elena Doamna)
Cons. 8—12 dim. şi 2—9 sea

CU 500 LEI
învăţaţi fie DACTILOGRAFIA (maşina de scris), fie STENOGRAFIA, CONTABILITATEA CORESPONDENŢA, LUCRARI DE BIROU sau LIMBI STRAINE, ca Engleza. Rusa, Franceza, Germana.
Se eliberează DIPLOMĂ.
Se fac înscrieri de începătoui şi avansaţi şi
Se scrie, se copiază şi se TRADUCE în şi din limbile de mai sus orice acte, corespondenţă, literatură etc.
Adresaţi-vă la singura ŞCOALA de STENO-DACTILOGRAFIE din str. Muzeiol Nr. 9 (vis a vis de Liceu Oltea Doamna), la orice oră din zi.
Sindicaliştii au reduceri la toate obiectele

ULTIMA ORA

Hotărîrile Congresului Partidului progresist american

PHILADELPHIA 27 (Rador).--Congresul pentru înființarea Partidului Progresist și-a încheiat lucrările, prin adoptarea programului electoral și și prin alegerea comitetului național.

Delegații și-au luat angajamentul să formeze organizații ale noului partid în toate cele 48 state ale Statelor Unite, bazându-și lupta pe principiul că „Bogățiile și resursele naționale din Statele Unite, aparțin poporului care locuește în acele state, bogății și resurse ce trebuesc întrebuințate pentru binele lui".

Programul exprimă convingerea că în cadrul Organizației Națiunilor Unite pot și trebue să trăiască împreună, diferite sisteme sociale și economice și recomandă stabilirea de bune relații între Statele-Unite și Uniunea Sovietică.

Programul denunță isteria anti-sovietică, ca fiind instrumentul monopolismului, militarismului și reacțiunii.

Programul cheamă la lupta pentru construcția „păcii creatoare și durabile în întreaga lume".

Congresul a ales apoi următorul Comitet Național al Partidului Progresist:

Președinte Dl. Elmer Benzon, fost guvernator al statului Minnesata;

Vicepreședinte Frunțașul negru, Paul Roberson și Albert Fitzgerea, președinte al muncitorilor din industria electrică, din congresul organizațiilor industriale;

Secretar și conducător al campaniei electorale: Baldwin.

Alți 9000 de muncitori din zona de ocupație franceză din Germania fără lucru

BERLIN 27. (Rador) — Agenția „A. D. N." anunță din Sttutgart că guvernul Wuertembergului de Sud a primit din partea Administrației militare franceze, ordinul de a demonta imediat 38 de uzine din această regiune, inclusiv toate uzinele de ceasornice, care formează 65 la sută din exporturile din zona franceză.

Wildermut, ministrul economiei Wuertembergului de sud a declarat că acest ordin înseamnă lichidarea economiei acestei regiuni, iar peste 9.000 de muncitori vor rămâne fără lucru.

Față de o posibilă rezistență din partea muncitorilor împotriva acțiunii autorităților franceze, administrația militară franceză are intenția să procedeze la demontarea acestor uzine, cu ajutorul așa ziselor persoane „deplasate".

Potrivit știrilor din cercurile guvernamentale ale Wuertembergului, Cabinetul a hotărît să demisioneze și să refuze a-și continua îndatoririle, în cazul când se pune în aplicare ordinul de demontare a uzinelor.

Planul economic de doi ani propus de Partidul Unității Socialiste al Germaniei

BERLIN 27.—(Rador) Ziarul „Berliner Zeitung" publică declarațiile mai multor fruntași politici cu privire la planul economic de doi ani propus de Partidul Unității Socialiste al Germaniei.

Ingv von Kerber, Președintele Partidului Liberal Democrat din Brandemburg declară că planul propus, constituie fără îndoială o bază puternică pentru elaborarea planului economic final.

In continuare, el a spus că Partidul Democrat Liberal s'a pregătit prin conducătorii lui însărcinați cu chestiunile economice, propuneri suplimentare.

Președintele Uniuni Creștin-Democrate din Brandemburg a declarat că partidul său dorește să ia parte la pregătirea planului economic și a spus că este de dorit ca toate partidele să participe la aceasta.

Capul guvernului, André Marie a votat împotriva actualei Constituții

Importantul discurs a secretarului general al P. C. francez

PARIS 27. — (Rador) Luând cuvântul la întrunirea dela Bordeaux, d. Maurice Thorez, secretarul general al Partidului Comunist Francez a vorbit despre formarea noului guvern și a precizat că el este format din oameni vinovați de înfrângerea Franței, de oameni care au fost condamnați de națiune de o mie de ori și care ar fi trebuit să dispară din viața politică.

„Capul guvernului, André Marie — a spus d. Thorez — a votat împotriva actualei Constituții".

In încheere, d. Thorez a criticat cu asprime activitatea guvernului Schuman.

Siria și Irakul vor constitui un singur stat

BEYRUT 27. (Rador) „Tass" transmite:

In presă s'au răspândit în ultimul timp svonuri despre o fuziune posibilă a Siriei și Irakului într'un singur stat și se afirmă că această problemă este discutată în prezent.

Ziarul „Al Hayat" scrie că „chestiunea fuziunii Siriei și Iracului reține atenția cercurilor politice din ambele țări". Citând surse demne de încredere, ziarul anunță că între conducătorii Siriei și Irakului au și fost stabilite contactele în acest scop. Aceasta reese mai ales din poziția comună adoptată de ei în comisia politică a Ligii Arabe, unde au insistat pentru continuarea războlului în Palestina.

„Primul pas spre îndeplinirea acestui plan —scrie ziarul citat— va fi fuziunea forțelor armate ale celor două țări".

Moartea unui cercetător sovietic, din domeniul medicinei

LENINGRAD 27. (Rador) A încetat din viață, după o lungă suferință, eminentul cercetător în domeniul medicinei sovietice profesorul Gheorghi Lang, membru al Academiei de Științe Medicale a U.R.S.S.

Profesorul Gheorghi Lang a fost o figură de seamă a terapeuticei sovietice și una din autoritățile mondiale în domeniul studiului și tratamentul boalelor interne, mai cu seamă acelea ale inimii și sistemului vascular.

Situația din Palestina după încetarea armistițiului

PHILADELPHIA 27. Tass transmite:

Luând cuvântul în fața Congresului partidului progresist american, deputatul Isacson, din partidul muncitorilor americani, a declarat că vizita sa recentă în Statul Israel i-a întărit convingerea că trădarea săvârșită de guvernul Statelor Unite față de Palestina este o nouă manifestare a faptului că guvernul Truman a subordonat principiile americane intereselor pe care le au cartelurile petroliere anglo americane și marionetele lor arabe din Orientul Mijlociu.

Tot ceeace n'au putut câștiga arabii prin mijloace militare — a spus deputatul Isacson — încearcă acum să câștige Anglia și Statele Unite prin mijloace politice. „Acuz Anglia și Statele Unite, că au prelungit armistițiul în unicul scop de a câștiga timp.

In continuare, deputatul Isacson a spus că guvernul Truman nu vrea să facă o politică fățișă antievreiască cel puțin până la alegerile prezidențiale. Noul partid trebue să atragă însă atenția alegătorilor americani asupra manevrelor guvernului și să înceapă o campanie pentru recunoașterea de jure a Statului Israel și pentru ridicarea interdicției de a se trimite arme în Palestina.

Totodată, partidul trebuc să ceară — a spus deputatul Isacson — ca Anglia să înceteze de a mai ataca războiul din Palestina și de a sprijini agresiunea arabă.

Noi și importante măsuri luate de Comisia de Stat pentru colectarea cerealelor

BUCUREȘTI 27 (Agerpres). —Comisiunea de Stat pentru colectarea cerealelor a hotărît să acorde Comisiilor județene, fonduri pentru acoperirea cheltuelilor necesare operațiunilor colectării și în special pentru plata delegaților la batoze.

Aceste fonduri vor fi constituite prin aplicarea de 2 la sută și 1,50 la sută asupra valoarei cerealelor colectate în județele respective.

Au dreptul la 2 la sută județele care au colectat până la 1000 vagoane:

Alba, Argeș, Bacău, Brașov, Câmpu-Lung, Năsăud, Neamț, Odorhei, Prahova, Ridăuți, Roman, Satu-Mare, Sibiu, Someș, Târnava Mare, Târnava Mtcă, Trei Scaune, Turda, Vâlcea, Vaslui, Caras, Cluj, Dâmbovița, Făgăraș, Fălciu, Gorj, Muscel, Maramureș, Suceava.

Au dreptul de 1,5 la sută, județele care au colectat peste 1000 vagoane: Arad, Bihor, Botoșani, Brăila, Buzău, Cluj, Constanța, Covurlui, Dorohoi, Hunedoara, Ialomița, Iași, Ilfov, Mehedinți, Mureș, Olt, Râmnicul - Sărat, Romanați, Timiș-Torontal, Tutcea, Tutova și Vlașca.

Sosirea motonavei „Transilvania" în țară

BUCUREȘTI 27. (Agerpres) — Zilele acestea a sosit în portul Constanța, motonava Transilvania.

Vasul a adus 13 lăzi cu motoare pentru automobile, 800 cauciucuri de automobile, 6.000 Kg. fire de bumbac și alte mărfuri, precum și 15 autocamioane mari, 2 camionete și 23 mașini mici.

Informațiuni

BUCUREȘTI 27 (Agerpres). —In zilele 23 și 24 Iulie a avut loc la Miercurea Ciuc, ședința plenară a Comitetului Central al Uniunii Populare Maghiare, cu participarea delegaților tuturor organizațiilor județene.

BUCUREȘTI 27 (Agerpres). — Referitor la prelungirea termenului de 30 zile acordat de Ministerul Finanțelor pentru plata amenzilor și contravențiilor fiscale ale întreprinderilor naționalizate Centralele industriale a făcut cunoscut întreprinderilor din raza lor de activitate că pentru prelungirea acestui termen, întreprinderile urmează să solicite aceasta, dela caz la caz, direct Ministerului de Finanțe.

ATENA 27 (Rador).— Corespondentul din Londra al ziarului „Elephteria" arată că reorganizarea anunțată a forțelor armate britanice din orientul mijlociu, face parte din strategia militară comună anglo-americană, îndreptată spre pătrunderea Orientului mijlociu ca baza militară a ei.

— Toți funcționarii particulari din: birouri, bănci, cooperative, întreprinderi particulare, magazine de stat, Federală, organizații, partide, etc., sunt convocați la ședința culturală ce va avea loc în ziua de Miercuri 28 Iulie ora 17 p. m., în sala mare a Consiliului Sindical Județean.

Noui centrale industriale

BUCUREȘTI 27.— Printr'o decizie a Ministerului de Industrie au mai luat ființă următoarele noui Centrale industriale:

Centrala industrială a lânei, Centrala industrială a tricotajelor și confecțiunilor, Centrala industrială a produselor lactate, Centrala industrială a conservelor alimentare, Centrala industrială a sticlei și ceramicei fine.

Important comunicat al Serviciului de Control Economic

In baza art. 465 din Codul de procedură Penală, se acordă termenul de 1 Septembrie 1948 tuturor infractorilor la legea sabotajului, a căror situație din punct de vedere al mărfurilor indisponibilizate nu s'a lichidat până astăzi, precum și a celor care au mărfuri în custodie, să se prezinte cu actele respective (sentința definitivă, proces-verbal de custodie sau registrul unic de control) la Serviciul Jud. de Control Economic Iași din str. Cuza-Vodă 21, pentru lichidarea situației lor și a mărfurilor care au fost indisponibilizate.

PIERDUT Cartea de Muncă cu No. 7536 din 7 Septembrie 1946 pe numele Vasile Ionașcu, ucenic frizer. O declar nulă.

ALT TRANSPORT de materii prime sosite din U.R.S.S.

In zilele de 24, 25, și 26 Iulie au sosit în gara Socola, din Uniunea Sovietică următoarele cantități de mărfuri:

625.800 Kgr. cocs metalurgic destinat Oficiului Industrial al Fierului și 11. 525 Kgr. strunguri destinate societății Sovromlemn Rosnov jud. Neamț.

AMELIORAREA stării domnului Togliatti

ROMA 27 (Rador).—„Tass" transmite:

Ziarul „Unita" anunță îmbunătățirea stării sănătății d-lui Togliatti.

Ultimul examen radioscopic arată că însănătoșirea rănilor se desfășoară în mod satisfăcător.

In ziua de 24 Iulie, pentru prima dată temperatura a coborât la 37 grade.

In cursul nopții, pacientul doarme bine și el își reface forțele în mod evident.

Citiți OPINIA

ORA 12

Grave încăerări între studenții chinezi și poliție

150 de studenți au fost omoriți

NANKING 27.— (Rador) In urma arestării profesorilor și studenților care au luat parte la mișcarea de protest împotriva politicii americane de refacere a Japoniei, toți studenții din Kunning s'au întrunit în localul Universității Yunnan, de unde baricadând ferestrele și ușile, au respins toate încercările poliției de a pătrunde în clădire.

Peste 1000 de polițiști și jandarmi înarmați, sub comanda personală a guvernatorului provinciei Yunnan și a comandantului garnizoanei din Kunming, au încercuit localul Universității, trecând la atacarea studenților.

Studenții au răspuns la focul polițiștilor, aruncând pietre și cărămizi.

Lupta a continuat mai multe zile, până la 15 Iulie, când studenții a fost siliți să părăsească clădirea.

Ca rezultat al tirului armelor și mitralierelor poliției, au fost omorâți peste 150 de studenți.

Vizita în țara noastră a unor membri din C. C. al Partidului Comunist Englez

BUCUREȘTI 27.— (Agerpres) Eri după amează a sosit în Capitală d. William Rust, membru în Biroul Politic al Partidului Comunist Englez și redactor responzabil al ziarului „Daily Worker" și d-na Tamara Rust membră în Comitetul Executiv al Partidului Comunist Englez și secretara Organizației Naționale a Femeii.

Dl. William Rust este membru al Partidului Comunist Englez, dela înființarea acestuia.

A fost muncitor tipograf și apoi funcționar. In Partid a îndeplinit diferite funcțiuni.

In timpul războiului civil din Spania, d. Rust a luptat în rândurile armatei republicane.

Scopul vizitei d-lui William Rust și d-nei Tamara Rust în R.P.R. este de a cunoaște și de a studia transformările care s'au petrecut în țară și de a explica apoi poporului englez, realizările regimului nostru de democrație populară.

BIBLIOTECA UNIVERSITATII IAŞI

ANUL 40 Nr. 563

ABONAMENTE

Lei 360 : : : : : : : 3 luni
5.000 : Intreprinderi, autorităţi pe un an

Atelierele tipografice
IAŞI, Str. ŞTEFAN CEL MARE 50-52

4 Pagini 4 Lei

OPINIA

ZIAR POPULAR COTIDIAN

Joi 29 Iulie 1948

Redacţia şi Administraţia
IAŞI, STR. ŞTEFAN cel MARE Nr. 52

TELEFOANE:
Redacţia : : : Nr. 1209
Administraţia : : 2042
Serv. de noapte : : 2088

Director C. R. GHIULEA

Gimnaziul unic (ciclul II primar)

Vestea că în curând toţi licenţiaţii şi absolvenţii facultăţilor teoretice vor avea posibilitatea să dea dovadă că pot face faţă îndatoririlor care incumbă unui profesor de gimnaziu unic, ciclu II primar, şi, cu posibilităţile lor, în cadrul muncii lor, să contribue la ridicarea nivelului cultural al poporului nostru, a stârnit o vie satisfacţie în rândurile celor interesaţi.

Şi aceasta din mai multe motive.

In vremea guvernărilor istorice, odată posesor al unei diplome, trebuiai să faci zeci de drumuri în Capitală, să urci de sute de ori scările diverselor ministere, să faci intervenţii şi să speraţi ca să poţi obţine o slujbuliţă recompensată cu un salariu care, dacă nu te lăsa să mori, nu-ţi permitea să trăeşti.

Aşa era în acele vremuri, fiindcă oamenii politici de atunci nu preţuiau cultura, ci abilitatea de a-ţi face un loc dând ghionţi şi trăgând sfori.

Aşa era în acele vremuri fiindcă oamenii politici de atunci nu cunoşteau şi nu se interesau de nevoile poporului care, ros de boli şi de mizerie, zăcea în întuneric şi suferea cea mai cruntă exploatare. Analfabetismul nu era combătut prin înfiinţarea de şcoli şi trimiterea de profesori în sate, după cum sifilisul, tuberculoza, pelagra şi guşa nu erau combătute prin înfiinţarea de instituţii spitaliceşti şi trimiterea de medici acolo unde maladiile făceau ravagii.

Astăzi însă oamenii care

ION LUCREŢIU

— Continuare în pag. 2-a —

Cum decurge campania de treeriş în judeţul Iaşi

Luni 26 crt. a început în tot judeţul campania de treieriş.

Funcţionează pe teren 86 de batoze. Restul batozelor n'au putut fi puse în funcţie, deoarece 10 batoze aduse din judeţul Botoşani au sosit deabia eri în gară, iar celelalte urmează să sosească şi să înceapă lucrul în cel mult 48 de ore.

Pentru a nu întârzia treierişul, Prefectura a cumpărat curelele necesare şi a făcut apel la celelalte autorităţi să-i dea ajutor în procurarea vaselor necesare transportului de benzină, petrol, vasilină şi motorină la arii.

Din rapoartele primite se constată că grâul recoltat este de calitate superioară.

Comisiile sunt pe teren, iar delegaţii cu colectarea supraveghează de aproape modul în care decurge operaţia.

O zi în colonia studenţească dela Mânăstirea Neamţ

Program şi activitate. Viaţa în colonie

Colonia studenţească de la Mânăstirea Neamţ este încă una din frumoasele realizări de asistenţă înfăptuite prin sprijinul guvernului care a creat nu de mult oficiile de Asistenţă Universitară, ce se preocupă de aproape de nevoile studenţilor. In întreaga colonie au fost trimişi 100 de studenţi debili care după activitatea unui an şcolar au nevoie de o bine meritată odihnă. Şi într'adevăr, în colonia de la Neamţ au găsit ceea ce aveau nevoie. Un aer sănătos de munte, o poziţie minunată, o masă abundentă şi odihnă le vor da posibilitatea ca într'o lună să se întărească destul pentru a putea înfrunta un nou an universitar.

In colonie

Clopoţelul sună deşteptarea la ora 6,30. Studenţii ies la soarele încă rece al dimineţii de munte şi fac exerciţii fizice până la gustarea de dimineaţă compusă de obicei din pâine cu unt şi cafea cu lapte.

In cursul acelei dimineţi, la sosirea noastră d. prof. univ. Jean Livescu, preşedintele Centrului Universitar Iaşi a avut o şedinţă cu comitetul coloniei pentru a pune la punct unele probleme privind bunul mers al acestei colonii.

Camionul nostru a adus de la Iaşi o serie de provizii pentru a întări camara coloniei. Studenţii din comitet ne-au obiectat lipsa şi preţul pâinei care îngreuiază bugetul zilnic. D-l Grigore Botez, directorul Asistenţei, deşi obosit de drum a pornit îndată la Piatra Neamţ pentru a obţine de la oficiul Economic o cantitate respectabilă de făină ce urmează a fi transformată în pâine. In acelaş timp, d-ra B vol, directoarea căminului de studente „Olga Bancic" dă la rândul dsale o serie de preţioase indicaţii pentru cât mai buna conducere a coloniei astfel ca alocaţia maxima de 100 lei pe zi pentru fiecare student să fie cât mai bine folosită.

La masă

Clopoţelul sună la ora 12,30. De pretutindeni studenţii vin pâlcuri cu o poftă de mâncare uriaşă. Masa la care luăm parte, bine gătită este compusă din brânză cu smântână şi mămăliguţă şi câte o porţie de sarmale.

După masă, programul prevede odihnă. Cine doreşte poate face sport sub privelişte.

ST. POPA

— Continuare în pag. 2-a —

Profesorii universitari ieşeni vor da consultaţii medicale gratuite la sate

Din iniţiativa organelor sanitare locale, în cursul zilei de Duminică, echipe de medici specialişti vor cutreera satele judeţului nostru şi vor da consultaţii gratuite sătenilor.

Participă la această acţiune iniţiată pentru întâia dată în judeţul nostru, profesori şi asistenţi dela clinicile universitare ieşene cum şi o echipă de specialişti dela Spitalul Izraelit.

Acolo unde a trecut urgia războiului, cetăţenii sovietici îşi reclădesc Patria

NOTE

In atenţia ETACS-ului!

Am mai atras atenţia Soc. ETACS din localitate asupra faptului că în trecătoarea Mincu, stradelă ce leagă strada Palat de Sf. Andrei, s'a spart conducta de apă într'un loc iar în mijlocul drumului s'a format un adevărat depozit de apă.

A trecut de atunci mai mult de o lună de zile şi eram siguri că au fost luate toate măsurile pentru îndreptarea acestei situaţii.

Zilele acestea însă, câţiva cetăţeni din cartier ne-au adus la cunoştinţă că nici până astăzi conducta nu a fost reparată şi că întreaga stradelă s'a transformat într'o mocirlă.

Socotim că cel puţin de data aceasta, conducerea ETACS-ului va purcede imediat la începerea reparaţiunilor necesare.

LA IAŞI

Au început lucrările pentru încadrarea în I. O. V. R. a văduvelor de pogrom

Formalităţile de îndeplinit sunt simple

— Bătrâna Frima Manasse căreia i-au fost ucişi patru copii şi bărbatu îşi completează actele —

De câteva zile au început în localitate operaţiunile pregătitoare pentru încadrarea în lumea IOVR a văduvelor, orfanilor, invalizilor din pogrom precum şi a celor care au avut de suferit de pe urma prigoanelor rasiale.

Actul elementar de dreptate prin care se dă astăzi satisfacţie materială victimelor cruzimilor fasciste şi legionare din ţară vine după ce s'a dat sentinţa dreaptă de condamnare a autorilor atrocităţilor.

Acest act a fost împiedicat ani de zile prin manevrele josnice ale reacţiunii din fostele guverne şi de către fostul monarh.

Odată cu instaurarea Republicei însă, prin eliminarea burgheziei ca forţă politică de conducere în Stat, s'a făcut dreptate. — Iar acest lucru a fost cu putinţă graţie luptei dusă de Partidul Muncitoresc Român, partidul de avantgardă care a ştiut să ducă acţiunea şi în condiţii grele de ilegalitate împotriva şovinismului şi nedreptăţilor rasiale.

Cum au fost organizate birourile CDE

In clădirea Comitetului Democrat Evreesc din strada Ştefan cel Mare numărul văduvelor care vin să-şi completeze actele pentru obţinerea pensiei, este mare.

Treaba merge însă destul de repede şi nimeni nu are motiv să se plângă că aşteaptă prea mult timp.

Aici, ca şi în localul din strada Sfântul Sava, în camere special amenajate, funcţionează zilnic şase până la opt birouri conduse de avocaţi unde se întocmesc dosarele, care vor fi înaintate Ministerului Apărării Naţionale.

Avocaţii prestează muncă voluntară

Munca pe care o prestează aceştia din urmă este benevolă şi avocaţii cu care am avut ocazia să stau de vorbă, sunt mândrii că-şi pot exercita profesia lor şi în cadrul muncii voluntare.

Organizaţia locală a C. D. E-ului a ştiut să mobilizeze la timp oamenii necesari pentru îndeplinirea acestei activităţi, a împărţit sarcinile şi a luat toate măsurile din timp pentru evitarea nemulţumirilor publicului.

Scutiri de taxe pentru cei săraci

Cei lipsiţi de mijloace sunt scutiţi de orice fel de taxe sau timbre iar cei care au o stare materială mai buna achită numai costul timbrelor care sunt aplicate pe cererile şi certificatele respective.

Fiecare văduvă trebue să

Z. SANDU

— Continuare în pag. 2-a —

Preschimbarea libretelor de economie

Oficiul P. T. T. face cunoscut marelui public că preschimbarea libretelor de economie se face numai pentru cele emise în lei stabilizaţi de către bănci.

Livretele de economie emise de Banca Naţională cum şi cele emise de Casa de Depuneri şi Consemnaţiuni nu trebuiesc preschimbate.

Creionări

„Viţelul de aur"

Două telegrame de presă sosite în ultimul timp evidenţiază cum nu se poate mai clar rolul pe care-l joacă statul popal ca intermediar, mai bine zis ca organ executor al politicii americane în Europa.

Prima: *„Papa a primit Vinerea trecută pe fruntaşii sindicali americani de dreapta Antonini şi Dubinsky, care au sosit din Statele Unite pentru a discuta cu Papa despre spargerea unităţii sindicale în Italia".*

A doua: *„După mai multe ezitări, leaderii sindicali democrat-creştini au luat hotărârea de a ieşi din Confederaţia Generală a muncii din Italia".*

Este greu ca între aceste telegrame să nu faci o legătură ca dela cauză la efect. Această înşiruire de fapte, acest lanţ de întâmplări îşi are deci începutul în Statele Unite, acolo deci de unde patronii marei finanţe au recrutat pe „fruntaşii" sindicali de dreapta Antonini şi Dubinsky. Porunca se apropie prin aceştic de ţărmurile Europei şi prin intermediul Scaunului dela Roma şi al partidelor comandate de aici, partidele democrat-creştine sau catolice, se execută. Se execută ceeace scrie în ambele telegrame, adică: spargerea unităţii sindicale.

Mişcarea sindicală este una din pârghiile de prim ordin ale luptei de clasă a muncitorimii, şi lovind această mişcare se urmăreşte a se lovi însăşi adversarul cel mai înverşunat al exploatării capitaliste care este clasa muncitoare.

Catolicismul este o confesiune cu o disciplină în genere riguroasă, şi cu norme foarte rigide. Credincioşii catolici îl consideră, potrivit dogmelor, pe Papa dela Roma drept „Vicar al lui Hristos pe pământ"; faptele şi hotărârile acestuia sunt socotite ca inspirate de Sus: *Papa este infailibil.* Şi totuşi: cât de transparentă apare astăzi această infailibilitate: ea nu este decât o metodă de a mări autoritatea unui om ca toţi oamenii, dar mai ales ca oamenii de peste Ocean, care, deşi „eretici" şi sectanţi, închinători ai altor confesiuni, nu se sfiesc să ordone „Vicarului lui Hristos" dela Roma şefului religiei Catolice. Şi mai ales, acest şef de Biserică nu se sfieşte de a executa cu toată grija ordinele „ereticilor". Se pare însă că între stăpânii care ordonă şi autorităţile care execută „infailibil" există apropiere: şi unii şi alţii se închină „Viţelului de aur" de care ne vorbeşte scriptura veche: şi unii şi alţii au acelaşi zeu: aurul.

Credincioşii catolici nu pot fi însă mistificaţi. Ei luptă, împreună cu toţi oamenii liberi împotriva acestui „Viţel de aur" al Papei dela Roma şi al bancherilor Wall-Streetului.

La urma urmei, Antonini şi Dubinsky fac parte probabil, dintre mărfurile de export în cadrul „planului Marshall" prin care se urmăreşte redresarea Europei, inspiratorii „infailibilităţii" lui Pius XII, şi prin el ai politicienilor „catolici".

Cr.

Reconstrucţia observatorului din Pulcovo

de V. Nadolschi conferenţiar universitar Iaşi

Toate sforţările constructorilor acestui observator, cel mai mare din URSS, se îndreaptă, în primul rând spre crearea unei baze solide care să permită o desvoltare rapidă a lucrărilor de reconstrucţie. Pe terenul observatorului s'au construit deja cincizeci de case de locuit standardizate, mai multe atenanţe, ateliere şi un garaj. Se termină dărâmarea ruinelor cladirii principale şi a altor construcţii. Se dărâmă turnul avariat al refractorului de treizeci de toli. S'a terminat temelia clădirii pentru refractorul de douăzeci şi şase de toli. S'a pus temelia casei pentru aspiranţi.

In primăvara anului 1949 se va termina pavilionul telescopului zenital. In el se va instala telescopul zenital dela Pulcovo care a fost salvat şi cu ajutorul căruia se vor începe observaţii regulate pentru Serviciul Latitudinilor. Se proectează reconstrucţia aripii răsăritene a clădirii principale şi a mai multor pavilioane pentru instrumente astronomice transportabile. Se va continua construirea caselor de locuit şi a băii. Se termină instalarea conductelor de apă şi de canalizare.

Până vor dura lucrările de reconstrucţie, colectivul observatorului din Pulcovo îşi va continua munca ştiinţifică la Leningrad. Secţiunea astrometrică condusă de profesorul N. I. Idelson termină prelucrarea prealabilă a materialelor de observaţie, strânse în 100 de ani. Secţiunea astronomiei fotografice condusă de prof. A. N. Deitsch se ocupă cu problemele în legătură cu catalogul stelelor slabe, în special cu problema mişcări'or proprii ale acestor stele deduse din observaţiile nebuloaselor extragalactice. Secţiunea astrofizică condusă de prof. V. A. Krat se ocupă în special cu prelucrarea materialelor de observaţie în legătură cu eclipsa solară din 1945. In afară de această cu ajutorul instrumentelor salvate şi a celor procurate recent, se organizează un mare laborator astrofizic.

Se continuă cu succes studiul fenomenelor fizice în stelele variabile. Secţiunea Serviciului solar condusă de prof. M. S. Eighenson se ocupă cu studiul legăturii dintre fenomenele solare şi terestre. Acestei chestiuni i s'a consacrat o mare monografie colectivă.

In anii 1947-48 se proectează începerea observaţiilor sistematice ale coroanei solare în afară perioadelor de eclipse, cu ajutorul coronografului Liot, procurat recent pentru observatorul din Pulcovo şi care va fi instalat în staţiunea de mare altitudine din Caucaz dependentă de Pulcovo.

Secţiunea Serviciului de latitudini a fost primă care a început observaţii regulate la Pulcovo în 1947.

Secţiunea Serviciului Orei îşi va intensifica în 1947 lucrările la observatorul Universităţii de Stat din Leningrad. Se vor organiza observaţiile astronomice pentru corecţiuni de orologii, făcute cu noul instrument de treceri fotoelectric, se va relua recepţionarea semnalelor ritmice orare radiofonice şi se va începe calculul momentelor medii ale acestor semnale făcut printr'o metodă nouă pe bază rezultatelor lucrărilor serviciilor orare sovietice.

Personalul ştiinţific al observatorului este ocupat cu proectarea noilor instrumente astronomice, care vor permite Pulcovolui renăscut să-şi reia printre celelalte observatoare din lume un loc demn de numele său glorios.

FILMUL

„Inima noastră"

„Inima noastră" filmul prezentat săptămâna aceasta la Trianon, face parte din noua producție de filme sovietice.

Tema filmului ne duce în lumea aviatorilor sovietici care și-au câștigat în timpul războiului de apărare al patriei lor o glorie nemuritoare. Subiectul se desfășoară simultan pe câteva planuri care cuprind consecutiv probleme din lumea aviației de război și din timp de pace. Este în primul rând vorba, și aceasta este morala filmului, de preocupările oamenilor sovietici pentru viitor. De marea lor grijă de a transforma „fantezia" într'o realitate care să servească progresului și civilizației. Astfel invenția unui tânăr constructor care idează un avion pentru timpuri de pace în timpul marelui razboi nu este lăsată deoparte, și deși nevoia de avioane de luptă este mare, constructorul primește aprobarea de a-și desăvârși opera. Acest lucru îl înțelege un viteaz căpitan aviator care protestează împotriva faptului că va rămâne atașat pentru experiențe cu acest avion în timp ce pe front era nevoie de priceperea lui.

Filmul plin de avânt, exaltă acea atmosferă de luptă eroică a oamenilor sovietici care își apărau patria. Și ca un semn caracteristic al filmelor sovietice, pelicula este străbătută de o caldă umanitate, de un interes firesc pentru individ. Și alături de pasagiile de încordare și de război crâncen, notele de proaspătă poezie vin să sublinieze cadrul viu, înălțător al filmului.

Jucat de o echipă de actori tineri dar extrem de simpli și firești în locurile lor între care am întâlnit și pe Drujnicov (eroul din „Floarea de piatră") în rolul constructorului, filmat și regisat cu o tehnică tot mai nouă în filmele sovietice. „Inima noastră" este un nou poem cinematografic, plin de viață, de tinerețe, de muncă și luptă închinat omului sovietic și viitorului său luminos.

Păcat însă că alături de două filme ca „Inima noastră" și „Avantgarda" mai sunt prezentate încă filme de talia „Răzbunării lui Tarzan" din seria interminabilelor filme cu cowboys.

CRONICAR

PUNCTE

Reconsiderarea clasicilor

noștri, pe baza ideologiei marxist - leniniste, constitue una din preocupările de seamă ale criticei noastre actuale.

Revista „Flacăra" ne înștiințează că, în această direcție lucrează și d. Sorin Grosu, secretar de redacție al „Vieții Românești" care pregătește o monografie despre Gr. Alexandrescu.

Un câmp vast

de cercetări este oferit scriitorilor noștri de procesul de transformare a oamenilor noștri de litere sub influența noei ideologii progresiste și a schimbărilor survenite în structura economică a țării.

E o temă pe care s'a hotărît s'o trateze d. Sașa Pană în romanul „Redacția".

K. H. Zambaccian,

cunoscutul colecționar pregătește două monografii despre pictorii Ion Andreescu și Tonitza, iar domnul

Ion Marin Sadoveanu

pregătește o Istorie a teatrului românesc. Lucrarea aceasta a devenit de o necesitate imperioasă, dat fiind faptul că până acum istoricii teatrali de seama lui Carandino, fostul director al oficiosului manist „Dreptatea", sau Ion Massof, autorul „Vieții lui C. Tanase", puneau accentul pe romanțios, pe intrigi amoroase, pe scandalos și nu făceau istorie teatrală în înțelesul just al cuvântului.

Paralel

cu aceasta scriitorii noștri pregătesc traduceri din marii scriitori străini.

Astfel d. Russu Șirianu va cortinua traducerea romanelor „LesThibault" de Roger Mortin du Gard. D. Ion Marin Sadoveanu lucrează la traducerea volumului doi din sgudu-itorul roman dostoevsckian „Frații Karamazov„, poetul G. Lesnea a terminat traducerea marelui poem „Poltava" și pregătește traducerea lui „Evghenie Oneghin" de Puşkin.

Deasemeni d-na Elena Eftimiu va da pe lângă o istorie a literaturii slave, o antologie a poeziei slave progresiste.

Pentru a satisface

dorința masselor intelectualilor români, dornice de a-și apropia cultura sovietică, de a asimila limba rusă, d. Alexandru Zacordonet, conferențiar la Eacultatea de Litere Iași, secția Slavistică, pregătește o Gramatică rusă pentru Români.

Gramatica

d-lui Zacordonet, rezultatul unei munci științifice temeinice, a fost înaintată editurei „Cartea Rusă".

Vitrina librăriilor

LEW TOLSTOI:

„Război și pace"

(Editura Cartea Rusă)

Editura „Cartea Rusă" a trimis recent în librării, cel de-al doilea volum al epopeii tolstoiene „Război și pace" prezentată cetitorului român, în traducerea lui N. Parocescu și sub îngrijirea lui Al. Philippide.

„Traducerea romanului „Război și pace" este un eveniment", scria Demostene Botez la apariția primului volum. Și adăuga: „Parafa d-lui Al. Philippide pe această traducere este o garanție, că în ultima ei versiune reprezintă tot ce s'a putut face mai bun ca interpretare în românește".

Cu acelaș prilej d. N. Moraru scria; Socotim că tămăcirea acestei opere uriașe, care constitue epopeea populară patriotică a luptei împotriva cotropitorilor, înfățișându-ne eroismul poporului rus, trebue privită ca un mare eveniment cultural, ca o realizare însemnată, menită să permită cetitorilor noștri, să cunoască pe unul din titanii literaturii mondiale, pe marele realist al literaturii ruse, pe Lev Nicolaevici Tolstoi".

„In Donbas"

de BORIS GALIN

(Editura Cartea Rusă)

„In Donbas", cartea lui Boris Galin tipărită în numărul 6 al „Literaturii pentru toți" cuprinde trei reportaje strâns legate între ele prin temă și în genere prin substanță — elanul de creație și viață biruitoare prin muncă, al cărui impuls viguros a reconstruit Donbasul minier distrus de razboi și a dinamizat rândurile scriitorului.

Văzând importanța pe care Galin o dă dintru început furnalelor, cuptoarelor Martin, uzinelor, în jurul cărora pulsează acțiunea povestirii poate că ești tentat să spui la un moment: iată eroii cărții, personagiile sale principale.

Dar mai important decât fonta topită și oțelul, sunt aci oamenii — oamenii care cu devotamentul și credința lor în rolul țării sovietelor au construit zi și noapte furnale și uzine, pentru viitorul fericit al patriei și al întregii omeniri. In cartea lui Boris Galin oamenii sunt mai interesanți decât orice.

OAMENI ȘI FAPTE DIN U. R. S. S.

Cincizeci mii de cântăreți vor participa la „sărbătoarea cântecului" din R. S. S. Letonă

Pregătirile pentru „Sărbătoarea cântecului" în R. S. S. Letonă — o sărbătoare națională tradițională a republicii —sunt pe sfârșite.

Muzeul istoric de stat a pregătit o expoziție ale cărei 5 săli reprezintă istoricul acestei sărbători.

La prima sărbătoare a cântecului, care a avut loc în anul 1873 au participat 45 coruri, având în total 1003 de cântăreți. La a patra sărbătoare, în anul 1894 au luat parte 193 de coruri cu 5000 de membri. In vitrinele și pe mesele expoziției sunt expuse: colecții de cântece, drapelele diferitelor coruri, portrete de cântăreți și dirijori, instrumente muzicale populare vechi, etc.

La sărbătoarea din anul acesta vor lua parte 50 mii de cântăreți.

In Siberia s'a inaugurat muzeul „I. V. Stalin"

In satul Narâm, pe malul râului Obi (la 600 km. de Tomsk) a avut loc inaugurarea solemnă a muzeului „I. V. Stalin".

După cum se știe în vara anuiut 1912, I. V. Stalin a trăit în exil, în acest sat.

Muzeul este instalat într'o clădire mare și luminoasă. La mijloc se înalță o sculptură monumentală a lui I, V. Stalin opera cunoscutului artist al poporului sculptorul Merkurov.

Muzeul cuprinde 3 săli. Prima este consacrată copilăriei lui I. V, Stalin și începutului activității sale revoluționare, în a doua este reprezentată viața și actfvitatea lui Iosif V.sarionovici în perioada dintre anii 1904—1917, a treia sală prezintă anii reacțiunii și perioada exilului din Marâm, unde I. V. Stalin a fost trimis împreună cu tovarășii săi de luptă V. V. Cuibișev și I. M. Sverdlov.

Dintre tablourile expuse în această sală se remarcă următoarele.

„Stalin la punctul de concentrare din Celiabinsk", „Sosirea tovarășului Stalin la Narâm" și tabloul care reprezintă fuga lui I. V. Stalin din Narâm.

Foarte interesantă este o hartă schemă expusă în sala a treia reprezintând exilurile și fugile lui I. V. Stalin.

In ziua inaugurării, muzeul a fost vizitat de peste 4000 de oameni.

Mecanizarea cositului în U. R. S. S.

La Institutul științific de mecanizare și electrificare a agriculturii din Moscova s'a deschis o expoziție de mașini noui pentru culesul recoltei.

Interesul vizitatorilor este atras îndeosebi de o cositoare auto-propulsată, construită de un colaborator al Institutului, Volcov.

Ea are 5 brațe de cosit. Pe corpul mașinii se află și toate dispozitivele de comandă. Mașina este condusă de un singur om. Noua cositoare cosește într'o oră 5-6 ha. de iarbă, brațele ei înaintând simultan pe un sector larg de 10 metri. Această productivitate, neobișnuit de mare, este de o importanță deosebită pentru regiunile de stepe ale Uniunii Sovietice, unde sezonul cositului este foarte scurt, iar suprafețele de cosit foarte întinse.

Lucrând câte 10 ore pe zi cu noua cositoare, se pot cosi zilnic până la 50 de hectare. Pentru a ajunge la acelaș rezultat la cositul fânului cu tracțiunea animală se cer 12 cositoare, 24 cai și cel puțin 12 oameni.

*

La uzina „Electrosila" din Leningrad s'a deschis un curs pentru tehnica securității, la care se țin lecții pentru muncitorii noi angajați. la uzinele dia Leningrad există până acum 30 asemenea cursuri.

Microscoape pentru Cooperativele agricole

Uzina de aparate optice „Lenin" din Novosibirsk, a construit primele modele de microscoape pentru laboratoarele cooperativelor agricole. In curând va fi scoasă prima serie din noua producție.

Un sfert de veac dela înființarea quartetului „Beethoven" din Moscova.

O formație muzicală distinsă cu ordinul „Drapelul Roșu" și Premiul „Stalin"

Recent s'au împlinit 25 de ani dela constituirea la Moscova a celebrului quartet „Beethoven", compus din muzicienii V. Șirinski, S. Șirinski, V. Borisov și D. Țiganov.

In cei 25 de ani de existență quartetul a dat cam 2000 de concerte. Pe lângă ciclurile de concerte anuale consacrate muzicii de cameră, această formațiune a dat nenumărate concerte în Asia Centrală, Ucraina, Bielorusia, Extremul Orient, Ural, Regiunea Polară, etc.

In anul 1927, a dat un concert la Expoziția internațională dela Frankfurt pe Main în 1945—în orașele eliberate ale Poloniei-Varșovia, Lodz, Cutno, în 1946—în zona de ocupație sovietică a Germaniei, prezentând peste tot marile succese ale artei sovietice în domeniul muzicii de cameră.

Quartetul are un vast repertoriu, cuprinzând cam 500 de opere din muzică clasică și modernă rusă și vest europeană.

Membrii quartetului sunt toți decorați cu ordinul „Drapelul Roșu al Muncii", iar în anul 1946 li s'a acordat premiul „Stalin".

Abonați-vă la OPINIA

Gimnaziul unic
(ciclul II primar)

(Continuare din pagina I-a)

aleși de popor, conduc destinele lui, țin să pue capăt acestei stări de mizerie și obscurantism. Astăzi toți aceia care vor să muncească cinstit își pot câștiga pâinea fără să bată drumuri, să facă intervenții să corupă, fără să ghionțească pe nimeni și să tragă sforile.

De aci satisfacția licențiaților și absolvenților facultăților noastre teoretice, fii ai poporului, doritori să se întoarcă în popor să-l lumineze, să-l ajute, să-l îndrume.

Examenul acesta a provocat însă și unele nemulțumiri, fiindcă el marchează începutul unei reforme adânci în școala românească, și ca orice reformă care urmează să servească poporul, lovește în interesul unui mănunchiu restrâns care dușmănește poporul și luptă împotriva sa.

Examenul acesta, reforma ce se pregătește acum de către oamenii competenți la ministerul învățământului, lovesc în primul rând în clasele exploatatoare ale căror interese cer ca masele largi să zacă mai departe în beznă. Gimnaziul unic ciclu doi primar, în noua sa organizare, generalizat pe întreaga țară, având caracterul unei școli obligatorie și gratuite, va face ceeace într'un secol de guvernare burghezo-moșierească n'au făcut toate instituțiile noastre școlare de atunci la un loc: va transforma poporul nostru într'un popor instruit, luminat, just educat, conștient de drepturile sale și de menirea lui istorică. Cetățenii Republicei Populare Române, fruct al unei lupte dârze în fruntea căreia a stat, spre cinstea clasei muncitoare, eroicul ei Partid, nu trebue să știe numai să descifreze și să însemne buchiile, să efectueze cele patru operații aritmetice. Cetățenii Republicii noastre trebue și vor învăța să-și cunoască Patria cu bogățiile și frumusețile ei, trebue și vor învăța să cunoască lupta înaintașilor lor pentru dreptate și libertate, fiindcă numai în felul acesta își vor iubi Patria, vor putea s'o facă și mai bogată și mai frumoasă, fiindcă numai în felul acesta vor găsi cale spre un viitor fericit și puterea de a urma această cale. Cetățenii Republicei noastre trebue să cunoască legile după care se guvernează Republica și în primul rând, Constituția. Cetățenii Republicei noastre trebue să aibă și vor avea cunoștințî generale din toate ramurile științelor pozitive care au legătură cu progresul tehnicei industriale și agricole, pentruca acolo, în atelierele și pe ogoarele lor, să-și poată îmbunătății munca, mări randamentul, ușura viața.

Cetățenii Republicei noastre trebue și vor învăța să cunoască scriitorii, cântăreții bucuriilor și tristeților, poporului nostru în decursul secolelor. Căci numai în felul acesta va învăța să prețuiască frumosul și să stimeze pe creatorii de bogății spirituale. Căci numai astfel vor fi, întru vecie, uniți în aceeași luptă muncitorii cu brațele și cei cu mintea.

Moșierii și capitaliștii expropiați, cărora acum poporul le-a luat prada adunată din sângele și sudoarea lui, nu sunt mulțumiți de reformă, nu pot fi mulțumiți. Nu pot fi mulțumiți fiindcă ei nu iubesc patria pe care au scos-o la mezat în atâtea rânduri, nu iubesc trecutul acestei Patrii pe care l-au batjocorit de atâtea ori, urăsc frumosul și pe creatorii de valori, urăsc știința care aduce progresul și bună starea pentru toți, în dauna lor. Ei sunt puțini însă

Despre metodele pe care reacțiunea le folosește în acest domeniu și despre modul în care ele trebesc cmbătute ne vom ocupa în articolul viitor.

O zi în colonia studențească
dela Mânăstirea Neamț

(Urmare din pag. I-a)

gherea unui student priceput în acest domeniu.

O parte din studenți își fac siesta, alții joacă wolley, iar camionul nostru le-a adus și o instalație complectă de ping-pong.

Colonia este perfect organizată, cu un serviciu medical care funcționează zilnic, ținând subt supraveghere pe toți membrii coloniei.

Spre seară se fac excursii pline de farmec, în pădurile din împrejurimi (la schitul Pocrov) într'o poziție ideală, unde se găsește o veche casă românească într'un stil unic, sau alte părți la fel de frumoase.

Activitate culturală

Dar studenții nu s'au mulțumit numai cu atât. Activitatea politică-culturală în tabără este la fel de intensă ca și celelalte manifestări.

La sosirea noastră, studenții erau într'o ședință plenară cu lucrătorii fabricei naționalizate de cherestea de la Mânăstirea Neamț, împreună cu care au prelucrat rezoluția biroului partidelor comuniste privitoare la situația politică din Jugoslavia. Prin legătura strânsă cu muncitorii și țăranii, studenții își îndeplinesc astfel una din principalele lor misiuni.

Afară de aceasta, aproape zilnic au loc ședințe comune unde se prelucrează diferite probleme politice sau culturale, fiecare student susținând pe rând câte un referat. In această privință o adevărată întrecere are loc între studenții ieșeni și cei bucureșteni pentru ridicarea niveiului lor politic și cultural, pentru a ține referate cât mai bune, sau a participa în număr cât mai mare la discuții.

In afara de aceasta, ziarul de perete și manifestările artistice din jurul focului de tabăra sunt semne elocvente ale activității acestei colnii.

Des de dimineață camionul a pornit înapoi spre Iași, lăsând în urmă clădirea Seminarului mânăstiresc cu cei 100 de studenți.

Imprejurul mânăstirei se ridicau aburii ceții de dimineață...

ST. POPA

Au început lucrările
pentru încadrarea în I.O.V.R. a văduvelor de pogrom

(Urmare din pag. I-a)

vină personal să-și completeze actele și să dea toate lămuririle; în caz de boală funcționarii biroului CDE se deplaseaza la domiciliul celor bolnavi.

Formalitățile de îndeplinit sunt extrem de simple. După identificare se prezintă actul de deces al celui dispărut, actul de căsătorie, carnetul de muncă pe care eventual l-ar fi avut cel ucis, starea materială a văduvei și apoi se face proba morții prin cinci martori sau cel puțin trei.

Vine la rând bătrâna Manasse Frima

In fața biroului de verificare vine la rând bătrâna văduvă Manasse Frima din strada Eternității 43.

Fața-i uscată și zbârcită, părul albit de suferințe îți arată prin câte a trecut ea.

O echipă de criminali conduși de un SS-ist german i-au ucis în casă, în „Duminica aceea", în fața ei, bărbatul și trei copii; al patrulea copil a fost bătut până ce și-a dat sufletul; de atunci, din ncea zi blestemată a rămas singură pe lume.

Cu mâinile tremurânde despăturește un ziar în care au fost strânse cu grijă actele celor dispăruți ca-și fotografiile lor; patru oameni uciși într'o singură zi dintr'o casă.

Bătrâna Manasse Frima nu se lasă doborâtă;

— „Mulțumesc din suflet Guvernului care ne-a făcut dreptate și nouă, văduvele", îmi spune ea.

Constituția RPR asigură tuturor cetățenilor indiferent de naționalitate, religie sau sex, egalitate deplină în drepturi și datorii.

— Grație acestei Constituții văduva Manasse este încadrată în drepturile care i se cuvin.

„Oamenii muncii vor fi mereu vigilenți"

Bercu Liba din strada Misai 19 este muncitoare; astăzi meseria ei de totdeauna.

Bărbatul ei ucis în pogrom a fost și el muncitor, croitor. Poate deaceea nu a fost cruțat de asasinii care-și recrutau victimele în special din rândul populației muncitoare, sărace, care nu avea amici nici în rândul generalilor nici a marilor negustori și industriași.

Deaceea nu au fost cruțați nici cei 2 frați ai lui Bercu Liba.

Anii grei au învățat-o însă multe lucruri pe care poate înainte nu le cunoștea.

— Noi cei care muncim, vom fi mereu treji ca ceeace a fost să nu se mai întâmple niciodată.

Cuceririle și libertățile democratice vor fi apărate și întărite de întregul popor muncitor.

Cineaști sovietici,
decorați cu titlul de artiști ai poporului

Prin Decretul Prezidiumului Sovietului Suprem al U.R.S.S. s'a acordat titlul de artist al poporului U. R. S. S. următorilor cineaști, pentru realizări excepționale în domeniul artei regisorii: G. V. Alexandrov, S. D, Vasiliev, V. I. Pudovkin, I. A. Pâriev și M. E. Ciaureii regisor, conducător artistic al studioului cinematografic din Tbilisi, F. M. Ermler regisor.

Citiți Opinia

Sporirea debitului de apă
dela Ciric și Șapte Oameni

Instalarea a 10 cișmele publice în diferite puncte ale orașului și alte realizări de seamă urmează să fie înfăptuite de colectivul de muncă dela apă-canal-salubritate Iași până la 23 August 1948

Am relatat în numărul nostru de eri, cum au hotărît tehnicienii și muncitorii dela Uzina de electricitate și tramvaie să întâmpine prin muncă, ziua eliberării noastre de către glorioasele Armate Sovietice.

Vom relata acum programul de lucru ce urmează a fi realizat de secția Apă, Canal, Salubritate, din E. T. A. C. S. Conducătorii dela A.C.S. și-au alcătuit programul pe servicii, iar fiecare serviciu și-a schițat programul pe capitole.

Sporirea debitului la captările dela Ciric și 7 oameni

Având-se în vedere faptul că de multe ori populația ieșeană suferea din pricina lipsei de apă atunci când se defecta conducta dela Timișești, s'a hotărît sporirea debitului captărilor dela Ciric și Șapte Oameni cu încă 200 metri cubi pe zi.

Iar pentru bunul mers al captărilor, până la 23 August se va construi un canton la Ciric.

Pentru bunul mers al aducțiunii dela Timișești se va proceda cu echipe speciale la reducerea completă a pierderilor de apă la km. 50 și 66, care s'au dovedit în ultimul timp defecte. Totodată se va face verificarea și punerea la punct a tuturor ventuzelor pe toată lungimea conductei adică între Timișești și Iași. În același timp se va lucra la restabilirea traseului telefonic Iași-Timișești, care a fost aproape distrus de furtuna de zilele trecute.

În vederea aprovizionării cu apă potabilă a populației, chiar atunci când conducta se va defecta, cele pompele dela rezervorul mijlociu Copou va fi reînvelită.

Se va achiziționa un autocamion, cu care să se poată deplasa ușor și rapid, muncitorii și materialele necrsare conductei.

La serviciul distribuție și canalizare

Pentru ca procentajul enorm de pierdere a apei în anumite sectoare ale orașului, avariate din timpul războiului instalatorii s'au angajat să verifice și să repare conductele pe încă 20 de străzi, reducând astfel la minim pierderile de apă.

Vor fi apoi instalate încă trei cișmele pentru băut apă, tip „Minerva". Urmează construirea a două guri de canal pentru scurgere, guri ce vor fi efectuate pe strada M-șal Malinovschi.

Cunoscând greutățile populației din cartierele mărginașe s'a hotărît repararea și instalarea în diferite puncte ale orașului, a 10 cișmele obișnuite.

Efortul cel mai mare se va depune pentru canalizarea străpungerii dintre P. Unirii și Ștefan cel Mare care necesită 200 metri de conductă. Deasemeni se va lucra la montarea conductei de apă potabilă pe aceiași distanță.

Un nou centru al Serviciului Salubritate

Nici serviciul Salubrității nu s'a lăsat mai pe jos cu angajamentele.

Până la data hotărâtă, serviciul salubrității va avea în plus 10 căruțe noui achiziționate special pentru transportul gunoiului, 15 rotocare și 15 roabe noui ce vor fi confecționate în atelierele proprii. Programul mai prevede și instalarea a 10 cutii tip Brașov, astfel că numărul cutiilor pentru hârtii va fi considerabil mărit.

Un punct de cinste își face însă E.T.A.C.S-ul prin construirea unui centru nou de salubritate. Acest centru, care va fi construit pe șos. Națională 47, va cuprinde ateliere, birouri, grajduri va fi înzestrat cu cantină, sală de mese, baie, bucătărie, sală de lectură etc.

Tehnicienii și muncitorii de la Salubritate s'au angajat să facă până la 23 August 50 la sută din cvantumul acestor lucrări.

Muncitorii dela apă-canal-salubritate

vor începe reconstruirea completă a unui autocamion de 5 tone aflat în stare de nefuncțiune.

Se va construi o estacadă de beton armat, necesară pentru revizuirrea și spălatul mașinilor precum și două boxe noui la garaj pentru a adăposti cele două mașini existente. Angajamentul mai prevede și refacerea și punerea în funcțiune a 20 de apometre defecte.

Se va înființa și înzestra cu cele necesare o cantină pentru meseriașii și lucrătorii atelierelor. Tot până la 23 August, întregul personal al A.C.S.-ului va amenaja terenul din curtea subdirecției ETACS de pe calea „23 August", muncind voluntar la petruirea curții, aranjarea unui teren de sport, plantări de pomi și flori.

Angajamentele personalului administrativ

Personalul administrativ și colectivul de direcție a întreprinderilor ETACS, a înțeles deasemeni să-și ia sarcini care să le ducă la bun sfârșit.

S'a pus în plan:

Pregătirea unei săli de conferințe, organizarea unui birou tehnic de studii și documentare, unde lucrătorii vor putea căpăta cunoștințe tehnice.

Înzestrarea cu mobilier a serviciilor.

Organizarea colectivelor de direcție și producție pe întreprinderi.

Planificarea muncii pe cap de om, pentru ca fiecare muncitor să aibe o responsabilitate precisă în cadrul ocupației sale.

Un alt punct important și care era foarte necesar, este înființarea posturilor de pompieri pe întreprinderi.

În domeniul cultural s'a decis organizarea unui cor compus din 100 ucenici și a unui cor mixt de 80 persoane. Deasemeni va fi înființată o orchestră proprie, cu instrumentele întreprinderii.

Tot odată se va organiza resortul sportiv și se va achiziționa echipamentele necesare.

*

Noi salutăm frumoasele angajamente ale oamenilor muncii dela întreprinderile E.T. A.C.S. care înțeleg că numai lucrând cu rârnă și devotament față de R.P.R., vor reuși să întărească pozițiile câștigate.

Și, mai ales, așteptăm realizarea lor întocmai.

LEONTE S.

Azi la Trianon
PREMIERĂ
Marele film muzical și plin de eroism

Inima noastră

cu: M. KUZNETOV, N. ZORSCHIA
V. CHERMANOVA

O producție a studioului „MOS FILM"

Complectare
JURNAL O. N. C.

Azi la PHOENIX
O pagină de istorie într'un film
Urmare la TINEREȚEA LUI MAXIM: PETROGRAD 1917
cu: B. Circov - V. Chibardina - M. Strauch și M. Ghelovani

Activitatea Partidului
Național Popular din Iași

Organizația jud. Iași și sectoarele Partidului Național Popular desfășoară o intensă activitate.

Astfel în cursul ultimei săptămâni au avut loc ședințe plenare la 6 sectoare în cadrul cărora delegații organizației județene au prelucrat Buletinul comitetului Central P. N. P. în fața unei asistențe de 100-120 persoane de fiecare sector.

Delegații județenei au fost d-nii Hatmanu, dr. Balmuș, D-na Leibovici, și dl. insp. Oct. Tcaciuc, secretar general al organizației județului Iași.

Consultații medicale

La sectoarele I și V continuă acordarea de consultații medicale în mod gratuit pentru membrii P.N.P. Deasemenea la unele sectoare se acordă asistență juridică cetățenilor.

Ședința Biroului P.N.P.

La ședința de lucru a biroului comitetului, județean împreună cu comitetele de sectoare care a avut loc Joia trecută unde s'au prezentat rapoarte de activitate. S'a scos în evidență, în afară de cele relatate mai sus, activitatea comisiilor de reactivare pe teren în număr de 33 care, au vizitat până în prezent circa 500 membri. Cotizațiile au fost încasate în proporție de 95 la sută.

Noui sarcini luate de sectoare

Sectoarele III și IV și-au luat noui sarcini concrete, dintre care notăm pe aceea de a organiza 2 festivaluri artistice culturale în cursul lunii,

Munca voluntară

Un avânt deosebit a luat în ultimul timp și munca voluntară a membrilor partidului.

În sectorul Țicău s'a reparat de către membrii partidului, cu concursul Serviciului Tehnic o șosea.

Astăzi Miercuri la ora 16 vor ieși la muncă voluntară pe șantierele de reconstrucție ale Iașului membrii sectoarelor I, III, IV și V.

Și în acest fel membrii Partidului Național - Popular dovedesc că au înțeles comandamentul moral de a sprijini democrația populară.

Întărirea vigilenței

Duminică a avut loc o ședință a Biroului Comitetului județean care a verificat activitatea din cursul săptămânii trecute, și a trasat planul de muncă pentru săptămâna în curs.

Cu acest prilej s'a accentuat necesitatea întăririi vigilenței membrilor de partid pentru a demasca dușmanii democrației și a lovi fără cruțare cozile de topor ale reacțiunii.

REP.

Festivalul Asociației „Prietenii Scânteii" din Iași

În sala Teatrului Național a avut loc Duminică un festival organizat de asociația „Prietenii Scânteii" cu prilejul premierii celor evidențiați în munca de difuzare a ziarului „Scânteia".

Festivalul s'a deschis prin conferința d-lui dr. Miron Alterescu care a desvoltat subiectul „Rolul important al Scânteii".

La programul artistico-sportiv și-au dat contribuția corul mixt CFR—Nicolina, dirijat de dl. prof. V. Popovici, prof. Al. Garabet, (vioară) Jeny Iticovici (pian) și soprană Elena Urmă care au interpretat diferite piese muzicale Nuți Grunea (improvizație coreografică), Aurora Ardeleanu (dans rusesc), N. Enache cu echipa de patru gladiați (figuri sportive) și „Doina Moldovei" condusă de dl. prof. D. Popovici.

La sfârșit, au fost premiați cu insigna „Prietenii Scânteii" cei evidențiați în muncă de difuzare a ziarului.

Oficiul de Presă
„Slova"
s'a mutat în str. Lăpușneanu nr. 28, vis-a-vis de „Cartea Rusă"

CU 500 LEI
învățați fie DACTILOGRAFIA (mașina de scris), fie STENOGRAFIA, CONTABILITATEA CORESPONDENȚA, LUCRARI DE BIROU sau LIMBI STRAINE, ca Engleza, Rusa, Franceza, Germana.
Se eliberează DIPLOMĂ.
Se fac înscrieri de începătoui și avansați și
Se scrie, se copiază și se TRADUCE în și din limbile de mai sus orice acte, corespondență, literatură etc.
Adresați-vă la **singura** ȘCOALA de STENO-DACTILOGRAFIE din str. Muzeelor Nr. 9 (vis a vis de Licea Oltea Doamna), la orice oră din zi.
Sindicaliștii au reduceri la toate obiectele

Informațiuni

Mâine se distribue mălai

Direcțiunea Comercială județeană face cunoscut că mâine Joi 29 Iulie 1948 se va distribui „în loc de pâine, făină de porumb".

Rațiile și bonurile valabile vor fi stabilite în cursul zilei de astăzi.

Pentru elevii corigenți

Comitetul local UAER anunță elevii corigenți că la 1 August vor începe cursurile de pregătire în vederea examenelor de toamnă. Înscrierile se fac până la 1 August în fiecare zi, între orele 9-12 la cluburile U.A.E.R.

PRIMĂRIA MUNICIP. IAȘI
Secția de Constatare

COMUNICAT

Se aduce la cunoștința prestatorilor din acest Municipiu, bărbați între 21-60 ani cari încă n'au depus declarații de impuneri la prestație în termenul fixat prin ordonanța noastră No. 12 | 948, că li s'a acordat un ultim termen pentru depunerea declarațiilor până la 31 Iulie a. c.

Formularele de declarații se pot procura dela Secția de Constatare a acestui Municipiu complectându-se întrebările unde-i cazul.

Cei ce nu vor depune declarații de impuneri, sunt pasibil de amenzi; iar prestatorii conf. art. 14 din Regulamentul Legei Prestației la amenda care este de trei ori prețul de răscumpărare.

Se atrage atențiunea că controlorii de constatare ai acestui Municipiu au început verificarea pe teren a sinceității declarațiilor depuse la acest Municipin, verificând totddată și cazurile de nedepunerea declarațiilor, cei găsiți în culpă vor fi impuși la amenda arătată mai sus.

Cei ce au depus declarațiile de impunere la Primăire. sunt rugați a lăsa la domiciliu, adeverința de depunerea declarației, aceasta pentru a ușura lucrările de verificare și impuneri aie controlorilor.

Primar, A. PALUGA
Secretar general,
Nuhamovici

„Paharul cu apă" la Teatrul Național

Din inițiativa colectivului artistic al Teatrului Național, va avea loc Sâmbătă 29 Iulie a. c. ora 8 seara, în folosul ajutorării luptătorilor greci, reprezentarea piesei „Paharul cu apă, de E. Scribe.

Aceleași spectacole vor avea loc și Duminică 1 August a.c. la ora 4 p.m. și ora 8 seara. Prețurile sunt populare pentru ca publicul spectator să poată lua parte în număr cât mai mare.

La Bucium s'a înființat Comitetul pentru ajutorarea poporului grec

În prezența d-lui rector prof. Baliff membru în comitetul județean de ajutorare a Greciei, a avut loc constituirea Comitetului plășii Bucium, la care au luat parte primarii din toate comunele și satețe din această plasă.

S'a ales Comitetul de plasă Bucium, care și-a luat angajamentul ca în cel mai scurt timp să se organizeze comitete pe comune și sate.

Prima sarcină este aceia de lămurire a masselor sătești despre importanța luptei poporului grec cât și datoria pe care o are fiecare sătean de a contribui la ajutorarea poporului grec.

Posturi vacante în Arhiepiscopia Iașilor

În cursul lunii Iunie 1948, s'au declarat vacante următoarele posturi în Arhiepiscopia Iașilor: 1 diacon, parohia Sf. Mănăstirea Slatina, (jud. Baia), 1 preot parohia Lingurari (jud. Botoșani), 1 preot parohia Cucorăni (jud. Botoșani), 1 preot parohia Păltiniș (jud. Dorohoi), 1 preot parohia Aurel Vlaicu (jud. Dorohoi).

Opt oficii de colectare a înființat Soc. Romlacta în județul Iași

Societatea Comercială de Stat Romlacta agenția Iași, a înființat oficii de colectare în județ în următoarele sate: Șipote, Vlădeni, Sculeni, Țigănași, Popricani, Osoi, Cârniceni și Hermeziu. La aceste oficii, agenții Romlactei colectează laptele dela sătenii care vor să-l vândă. În satele sus arătate s'au instalat separatoare și vase peutru fabricatul smântânei și brânzei.

Deosebit de aceste agenții, s'au mai creiat în județ trei centre pentru cumpărarea brânzei de oi dela producători.

Toate aceste derivete sunt trimise la Iași și depozitate într'un depozit special amenajat în centrul orașului.

Actualmente funcționează în Iași trei centre de desfacere a produselor lactate: unul în piața Halei, altul în piața Sf. Spiridon și al treilea în piața Nicolina. Până la data de 10 August se vor deschide și alte centre în diferite puncte ale orașului. Un mare magazin de desfacere se va înființa în Hală.

Toate produsele lactate distribuite de centrile Romlacta se vând cu prețuri convenabile.

Pensionari ieșeni
care trebuie să se prezinte la Comisiunea de revizuire

Următorii pensionari se vor prezenta în ziua de 5 August 1948, orele 16 la Comisia de revizuire de pe lângă Tribunalul Iași:

Ciobanu Vasile, D. Borodov, Popovici Vasile, Scripcă Constantin, Toma Nic. Maria Cucoș Bejan Constantinescu C. Ștefăniu Alexandru, Gavrilescu Elena, Spiridon Dumitru, Turculeț Augustina, Furdui Olimpia, Jaluba Constantiu, Moraru Constantin, Daconu Neculae, Misihănescu Olga, Carp Vasile, Popovici Ovidiu, Rozalia L. Bădică, Barzu Mihai, Bazdaga Ana, Cantimir Constantin, Moraru Victor, Dvoroc Ilie, Florea Gheorghe, Costinescu Ion, Aniței Andrei, Col. Iorga N., Olga Popovici, Preot C. Bogdan, pr. Dinescu Constantin, Grigoriu Gh., Macarie Enache și Baidan Profira.

Abonați-vă la „Opinia"

Sabotori și speculanți deferiți justiției de controlul economic din Vaslui

În urma controlurilor efectuate de către d-nii controlori ai Serviciului Județean de Control Economic Vaslui C. Acatrinei, Lupu Helman și Gh. Damirescu, au fost deferiți instanțelor de speculă și sabotaj următorii:

Ioan Hulpan din Hârsova, Petru Găza din Curșești, N. Cracia din Curșești, I. Munteanu din Armășoaia, I. Lambrino din București, Nazarie Covaliuc, Elena Leuștean, N. Floria, Aba Iosub, D. Câmpeanu, V. Ionescu, I. Patlăgică, Talic Solomon, comercianți din Vaslui, pentru specuă și sabotaj.

Lucrătorul Pruteanu Mihai, dela moara naționalizată fost Weinștein, a fost trimis în judecată pentru furtul unei cantități de făină de grâu din moară.

Primăria Municipiului Iași
INȘTIINȚARE

Primăria Municipiului Iași comunică tuturor instituțiilor ce au de făcut diferite afișări, că s'au fixat placarde în tot cuprinsul orașului, pe care se pot lipi afișele, nemaipermițând lipirea afișelor decât în locurile indicate.

În caz contrar vom aplica sancțiunile prevăzute de ordonanța Nr. 12 înreg. sub Nr. 5992 | 938.

Primar,
A. PALUGA

Secretar General
I. Nuhamovici

PIERDUT carnetul de pensie pe numele Iosub Bety din Iași str. Păcurari 176, și actul de deces pe numele Iosub Carol. Le declar nule.

DOCTOR
S. A. DAVID
Boli interne
și de copii, boli defemei
Venerice, Sifilis
Blenoragia, vindecă radical în 9 ore (Penicilina)
Iași, str. Costache Negri 3 (colț Elena Doamna)
Cons. 8—12 dim. și 2—9 sea

DOCTOR
A. ABERMANN
SPECIALIST în BOLI de COPII și SUGARI
Consultă în str. Gh. Dimitrov (fost. str. I. C. Brătianu 30)

Cabinet dentar
Dr. I. Matușevschi
(fost cabinet Grosu)
str. El. Doamna nr. 17
Consult: 8 11—3-7
Se execută lucrări de aur, Wiplă, porțelan, paladon și cauciuc.
Prețuri reduse pentru funcționari.

DOCTOR
M. Mătăsaru
- Medic primar de spital -
Specialist
BOLI DE PLĂMÂNI ȘI DE INIMĂ
Reîntorcându-se în localitate și-a reluat consultațiile
în str. Ștefan cel Mare 8 bis
Cons. 3-6

Vânzători de ziare
Se angajează în condițiuni avantaioase

ULTIMA ORA

Comunicatul Președinției Consiliului de Miniștri
în legătură cu regimul de desfacere a unor produse

BUCUREȘTI 28.— (Agerpres) Președinția Consiliului de Miniștri comunică:

Luându-se în discuție problema aprovizionării piețelor din orașe, cu legume, zarzavaturi și fructe și constatând că unele autorități locale nu respectă regimul legal în vigoare, s'a hotărât următoarele:

Din momentul publicării prezentului comunicat, autoritățile din orașe vor lua măsuri pentru respectarea regimului stabilit prin deciziile care prevăd libertatea pentru producător de a desface fără nici un fel de restricție, legumele, zarzavaturile și fructele de orice fel, în piețe și raza orașelor.

In consecință, este și rămâne interzisă perceperea oricăror taxe asupra legumelor, zarzavaturilor și fructelor, aduse în oraș de producători, fixarea locului de desfacere și în general, luarea oricăror măsuri care ar împiedica desfacerea liberă a acestor produse.

Noi ciocniri
între trupele olandeze și indoneziene

HAGA 28. (Rador) — In Jakayta s'au produs din nou ciocniri între trupele olandeze și indonezieni.

Aceste ciocniri sunt deosebit de violente lângă Salatio, în centrul Javei. Lângă Suru, trupele olandeze au întreprins un contraatac și au silit pe indonezieni să se retragă.

Aceștia din urmă au oprit pe olandezi [destrugând un pod.

Rolul Spaniei și Portugaliei
în uneltirile reacțiunei internaționale
Comentariile unui ziar sovietic

MOSCOVA 28. (Rador) — Intr'un articol care analizează rolurile atribuite Spaniei și Portugaliei în uneltirile reacțiunii internaționale, ziarul „Trud" scrie:

«Faptele dovedesc că planurile cercurilor expansioniste din Statele Unite, pentru transformarea peninsulei iberice într'un cap de pod strategic militar într'o rezervă de brațe de muncă și materii prime sunt întemeiate pe adevăr.

Printre altele, Franco a pus de pe acum sub controlul american aerodromurile spaniole principale. Asistența dată de Franco și Salazar la realizarea planurilor militare expansioniste americane, în interesele trusturilor și monopolurilor americane nu se sfârșește cu acordarea acestor baze. Cei doi dictatori și clicile lor își măresc forțele armate.

Ațâțătorii la război fasciștii din Spania și Portugalia transformă aceste țări în baze și instrumentul expansioniștilor.

Ei duc această politică recurgând la teroarea cea mai brutală, la persecuțiile sângeroase ale elementelor democratice și la suprimarea celei mai mici mișcări de opoziție».

Reocuparea militară a Malayei de către trupele engleze

LONDRA 28. (Rador) — Ministrul britanic al războiului a declarat că noui trupe de întărire vor lua drumul spre Malaia, întrucât Marea Britanie va trebui să realizeze reocuparea militară a Malayei.

Ultimele știri arată că atacurile forțelor guvernamentale și britanice îndreptate împotriva forțelor democratice s'au întețit în regiunea plantațiilor de cauciuc din peninsula Malaya.

Cursuri de îndrumare a Corpului Didactic
Scopul acestor cursuri

BUCUREȚTI 28.— (Agerpres) Intre 14 și 25 August Ministerul Învățământului Public, Direcția Indrumării Corpului Didactic, organizează în toate orașele reședințe de județ, cursuri elementare de îndrumare a corpului didactic.

Scopul acestor cursuri este de a ajuta la ridicarea nivelului ideologic și politic al membrilor Corpului Didactic, corespunzător sarcinilor pe care R.P.R. le dă învățământului nostru în noul an școlar. Aceste cursuri elementare sunt obligatorii pentru toți membrii Corpului Didactic de toate gradele din localitate unde se țin cursurile, precum și câte doi învățători de fiecare comună rurală a județului respectiv.

Polițiști destituiți și înaintați Curții Criminale pentrucă au participat la teroarea fascistă

In Monitorul Oficial de eri a apărut decizia Ministerului Afacerilor Interne prin care chestorul de poliție Cristescu Gheorghe, din Direcțiunea Generală a Poliției a fost îndepărtat din funcțiune fără nicio îndemnizație, pe temeiul legii Nr. 217 din 1945, pentru purificarea administrațiilor publice, întrucât se face vinovat de faptul că în anul 1943, când se găsea la conducerea Poliției P. Neamț, deși cunoștea că se maltratează, schingiuește și torturează un grup de 42 U.T.C. nu a luat măsuri pentru reprimarea acestor metode speciale de constrângere ci a ordonat și dat sugestii anchetatorilor cum să se facă cercetările.

Numitul a fost trimis spre judecarea Curții Criminale București.

Deasemeni, Repede Traian, chestor, în prezent suspendat dela Inspectoratul de Siguranță Brașov a fost îndepărtat din funcțiune, fără nicio îndemnizație, pe temeiul legii Nr. 217 din 1945, pentru purificarea administrațiilor publice, pentrucă faptul că în anul 1942, a anchetat un grup de 25-26 tineri antifasciști, în etate de 13-17 ani, pe care i-a trimis la Curtea Marțială, unde 5 au fost condamnați la câte 5 ani închisoare, 3 au fost internați la Râbnița și împușcați de germani, doi au fost închiși la Mislea și unul în Caransebeș până la data de 23 August 1944, Deasemenea în anul 1940, în calitate de șef al Siguranței Sighet, a urmărit și schingiuit în mod barbar pe numiții Braun Iosif, Sofnet Ioan și Huber Alexandru, elemente muncitorești democrate.

La fel, inspectorul de poliție, Stănciulescu Gheorghe, dela Inspectoratul regional de poliție Galați, a fost îndepărtat din funcțiune fără nicio îndemnizație, pe temeiul legii Nr. 217 din 1945, pentru purificarea administrațiilor publice, fiind trimis în judecata Curții Criminale București, pentru faptul că a participat la masacrele dela Iași, din 29 Iunie 1941.

Succesele armatei democrate din Grecia

GREGIA LIBERA 28 (Rador) — Postul de radio „Grecia Liberă" difuzează următorul comunicat, în legătură cu nimicirea celei de a patra ofensive a armatei monarho-fasciste la Grammos:

La 26 Iulie, diviziile monarho fasciste a doua și a zecea, sprijinite cu artiliere și aviație, au atacat la Vest de râul Maraditsa, în poziția Profizia Ilia-Furka pe un tront de 6 km.

Unitățile armatei democrate au apărat cu energie pozițiile lor.

Trecând la contra-atac ele au respins și fugărit pe dușmani, până pe pozițiile lor de plecare.

Noul director al Presei

BUC. 28.—D. Vasile Dumitrescu, prim consilier de presă a fost numit director al Direcției Presei, din Ministerul Artelor și Informațiilor, în locul d-lui George Ivașcu, numit director al Așezământului Cultural „Nicolae Bălcescu".

Industria engleză sub dominația dolarului

LONDRA 28 (Rador) — Referindu-se la formarea Consiliului Consultativ anglo-american în scopul pretins de a ridica producția industriei britanice. ziarul „Daily Worker" scrie că „acesta este cel mai mare pas făcut pentru punerea industriei britanice sub dominația dolarului american".

O nouă serie
de copii vor pleca la mare

BUCUREȘTI 28. — (Agerpres).

Direcția ocrotirii mamei și copilului din Ministerul Sănătății a acordat o deosebită atenție organizării coloniilor de vară.

Copiii din coloniile dela mare, trimiși cu prima serie vor sosi până la 3 August în locurile lor, urmând ca în seria doua să fie trimiși 5000 de copii și anume: 1500 la mare 3500 la munte.

Plecarea copiilor spre coloniile dela mare și munte va avea loc în ziua de 2 August, pentru copiii din provincie.

Teroarea deslănțuită
de trupele coloniale olandeze în Java

HAGA 28. (Rador)— Ziarele anunță noui crime săvârșite de trupele coloniale olandeze în Java centrală.

Trupele de sub comanda lui Westerling și-au câștigat un renume prin maltratarea populației civile.

Astfel, de curând au omorât 150 civili și au ars 165 locuințe la sud de Fasikmalaia.

Pluguri din duraluminiu construite în țară

BUCUREȘTI. 28. — La Fabrica „Ruvior" din Oradea muncitorii, în urma unor experiențe făcute, au reușit să fabrice pluguri din duraluminium.

Acest plug este cu 70 la sută mai ușor decât cele obișnuite iar costul de fabricație este mai scăzut.

Fabrica Ruvior va putea fabrica și mașini de semănat care se importau până acum din străinătate.

Citiți Opinia

ORA 12
DECIZIA
Casei de Depuneri și Consemnațiuni în legătură cu leii vechi depuși de instituțiile publice

BUCUREȘTI 28.— (Agerpres) In legătură cu situația sumelor depuse în lei vechi, Casa de Depuneri și Consemnațiuni precizează că decizia Ministerului de Justiție apărută în Monitorul Oficial din 24 Iulie 1948 privește numai serviciile pendinte de acel Departament și face parte din măsurile similare luate și de alte Departamente și instituții publice în aplicarea dispozițiunilor care reglementează drepturile creditorilor Statului sau instituțiilor publice, stabilite dar neplătite până la 15 August 1947.

Deci este vorba numai de sumele consemnate sau depuse numai de instituțiile publice sau pe seama acestora. Sumele consemnate s'au depuse de persoane particulare sau întreprinderi de drept privat, în lei vechi *sunt și rămân blocate, până la noui dispoziții.*

Infeudarea Suediei economiei americane

STOCKHOLM 28.—(Rador) La Stockholm a sosit o delegație militară americană, formată din doi colonei și mai mulți alți ofițeri.

Presa mai anunță sosirea la Stockholm a lui Arnold, reprezentant al Departamentului Internelor, din Statele Unite și membru al delegației economice americane, inființată în conformitate cu acordul bipartit suedezo-american în cadrul „Planului Marshall".

Delegația are intenția să întocmească planul pentru participarea Suediei la realizarea așa zisului „program de refacere europeană".

PUTERNICĂ MIȘCARE de protest în Franța
împotriva noului guvern

PARIS 28. (Rador) — TASS transmite:

Populația muncitoare din Franța este foarte indignată de faptul că Adunarea Națională a autorizat pe d. Andre Marie să formeze noul guvern.

In țară s'a format o puternică mișcare de protest împotriva guvernului, în care numeroase posturi sunt ocupate de „gropari ai Republicii". Socialiștii și catolicii participă la această mișcare de protest alături de comuniști.

Muncitorii și funcționarii dela „Societatea națională pentru construirea de motoare de avioane" au prezentat președinților grupurilor parlamentare o rezoluție semnată de, reprezentanții organizațiilor sindicale din Confederația Generală a Muncii, Force Ouvriere Cofederația franceză a muncitorilor creștini și organizația „Luptătorii pentru libertate" în care se protestează energic împotriva formării unui guvern care, „constitue o adevărată sfidare la adresa muncitorimii și populației Franței".

Traficul feroviar între Bizonia și zona sovietică a fost suspendat

— BERLIN 28.—(Rador) Agențiile DENA și D.P.D, anunță că, din ordinele autorităților anglo-americane de ocupație, traficul feroviar între Bizonia și zona sovietică de ocupație a fost suspendat, pretextându-se motive de ordin technic.

In felul acesta, sunt afectate toate legăturile feroviare dintre zona sovietică și Suedia și țările din Europa occidentală, unde se transportă încărcături pentru Scandinavia.

Noul guvern face politica gaullistă fără de Gaulle
Comentariile presei franceze

PARIS 28.—Ptesa franceză comentând componența noului guvern francez se arată profund nemulțumită, de la ziarele de stânga până la cele de dreapta.

Astfel ziarul comunist „L'humanité" scrie că actualul guvern face politică gaulistă fără de Gaulle.

Ziarul de dreapta „Figaro" remarcă, că alcătuirea noului guvern nu aduce rezolvarea crizei guvernamentale.

Informațiuni

CAIRO 28 (Rador).—Ziarul „Al Mokkattan" protestează cu energie împotriva posibilității ca Libia să fie pusă sub mandat britanic și scrie în acest senz, următoarele:

„Cunoaștem rezultatele mandatului britanic în Palestina și știm înțelesul „ajutorului" dat de britanici, arabilor care au devenit o jucărie în mâinile englezilor".

BERLIN 28 (Rador).—Directorul Administrației bizonale a Transporturilor. Edmond Frone a avertizat Sindicatul local că în curând va concedia 150.000 muncitori și funcționari dela căile ferate, în scopul de a se reduce personalul.

HAGA 28 (Rador).—Conform știrilor publicate, deficitul în balanța comercială a Olandei în primele 6 luni ale anului 1948 se ridică la 1.181.000.000 guldeni.

— Eri după masă pe când muncitorul Angelus Petru, deschidea poarta pentru a face loc să intre un camion încărcat cu lemne, din neatenția șoferului, a fost lovit de mașină, fracturându-i-se coloana vertebrală.

In drum spre spital victima a decedat.

ANUNȚ

Politehnica „Gh. Asachi" Iași, Calea 23 August 24, angajează lucrători specialiști în lucrări de calorifer, apă și canal.

Doritorii se vor prezenta Sâmbătă 31 Iulie a. c. orele 10, la Direcțiunea Administrativă a Politehnicei.

Indicații asupra naturii lucrării se pot da la fața locului—la Politehnică, în orice zi între orele 8-13 și 15-19.

Direcțiunea Administrativă

ANUL 40 Nr. 564

ABONAMENTE

Lei 360 . . . . 3 lun
„ 5,000 Intreprinderi, autorități pe un an

Atelierele tipografice
IAȘI, Str. ȘTEFAN CEL MARE 50-52

4 Pagini 4 Lei

OPINIA

ZIAR POPULAR COTIDIAN

Vineri 30 Iulie 1948

Redacția și Administrația
IAȘI, STR. ȘTEFAN cel MARE Nr. 52

TELEFOANE:
Redacția . . . Nr. 1209
Administrația . . . „ 2042
Serv. de noapte . . . „ 2088

Director C. R. GHIULEA

BIBLIOTECA UNIVERSITĂȚII IAȘI

Trădarea conducătorilor Partidului Comunist Jugoslav

Presa democrată din întreaga lume consemnează teroarea cumplită care domnește în sânul partidului comunist Iugoslav, ca și condițiile în care se desfășoară congresul, în pripă convocat, după puternica critică făcută de partidele comuniste frățești ce formează Biroul Informativ.

Porniți pe drumul unei îngâmfări nebunești ce se pare că nu cunoaște limite; conducătorii Partidului Comunist Iugoslav, nu numai că nu au învățat absolut nimic din ajutorul dat de către Rezoluția Biroului Informativ, ce le-a oferit o mână tovărășească pentru lichidarea unor grave abateri dela linia marxist-leninist, ci continuă în văzul întregii lumi, de a se bălăci mai departe în mocirlă, adăugând în fiecare zi noi practici cu caracter net fascist.

Izolați de masele truditoare din Iugoslavia, disprețuiți de clasa muncitoare din întreaga lume, Tito, Kardelj, Rankovici și ceilalți, au deslănțuit o adevărată urgie, împotriva celor ce îndrăznesc să se opuie politicii antisovietice și antisocialiste pe care ei o practică.

Toți acei ce nu sau arătat gata să voteze platforma naționalistă și antisovietică, au fost imediat înlăturați și arestați. Cine nu înțelege să meargă orbește după ordinele lui Tito, Kardelj, sau Rankovici, au devenit dușmani, trădători, indezirabili, pentrucă se abat după cum a spus Tito, „dela linia partidului".

Astfel că în închisorile unde trebuie să fie ținuți cei ce au colaborat direct în războiu cu armatele fasciste cotropitoare, azi zac nenumărați, comuniștii patrioți Iugoslavi, a căror singură vină este că nu înțeleg să se supuie or-

I. CĂPĂȚÂNĂ

(Continuare în pag. 3-a)

Revizuirea firmelor din orașul și jud. Iași

Camera de Comerț din Iași face cunoscut următoarele:

In conformitate cu ordinul Ministerului Industriei și Comerțului, până la 15 August a. c. vor fi revizuite, pe teren, toate firmele care posedă certificate de existență, deci numai acele întreprinderi care au suferit revizuirea anterioară.

Verificarea pe teren a întreprinderilor din oraș și județ se va face de către funcționarii din interior ai Camerii de Comerț.

Intreprinderile care nu posedă certificatele de existență nu vor fi revizuite, urmând ca ulterior, eventual printr'o decizie a Ministerului Industriei și Comerțului să se reglementeze și situația lor.

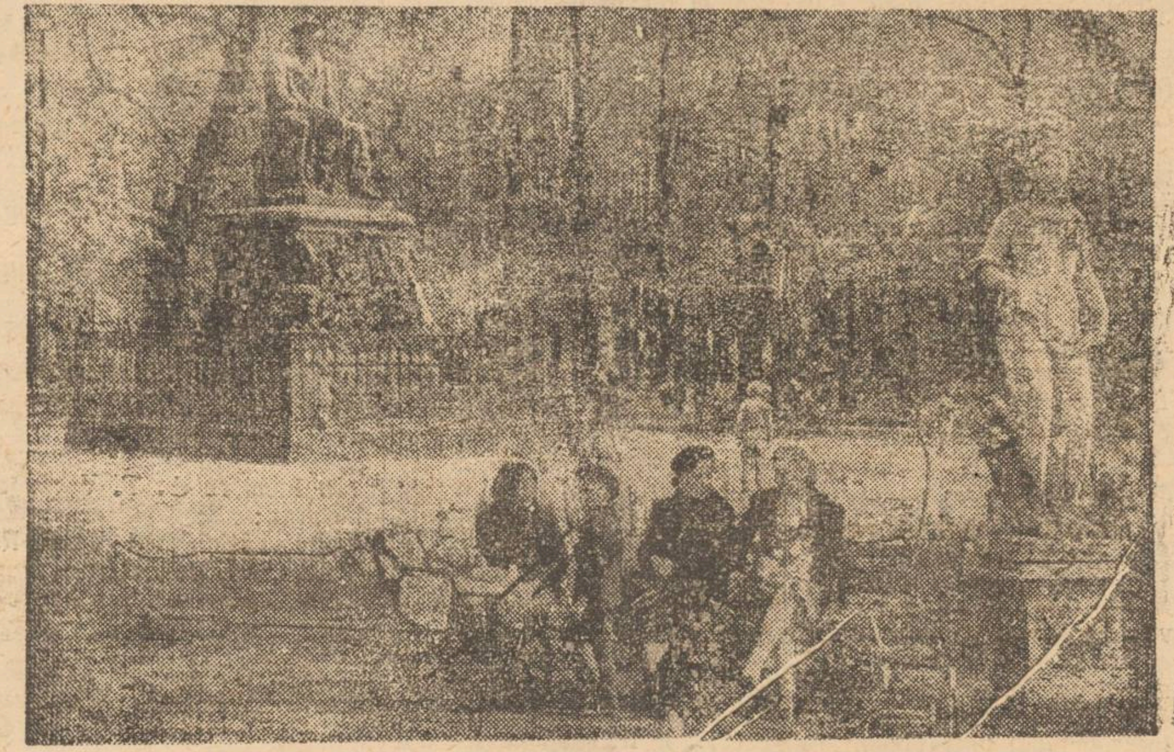

Vara, într'un parc de odihnă

Intre prețurile de cost ale materialelor de îmbrăcăminte și acelea de confecționare

Constatări și măsuri ce se impun

In general se poate spune că salariații, muncitori și funcționari reușesc în oarecare măsură să-și echilibreze bugetul, acoperindu-și nevoile zilnice cu salariul pe care-l primesc.

Pe de altă parte, prin mărirea producției, prin sporirea cantităților de mărfuri de pe piață, lefurile își măresc și își vor mări tot mai mult puterea de cumpărare,

Regimul nostru a reușit printr'o distribuire rațională a îmbrăcămintei, a încălțămintei etc., prin înființarea cartelelor cu puncte iar în domeniul comercial, prin înființarea magazinelor de Stat să dea posibilitate masselor să-și achiziționeze strictul necesar de care au nevoie.

In această privință stăm cu mult mai bine decât alte țări.

In statele din sfera dolarului puterea de cumpărare a salariilor nici nu se poate compara cu acea a lefurilor dela noi.

Prețurile pentru confecționarea articolelor de îmbrăcăminte

Dorim însă să punem aici în discuție problema prelucrării materialelor pe care le obține salariatul pe baza cartelei cu puncte și vom constata o disproporție mare între costul stofei necesare pentru un rând de haine de

Z. SANDU

(Continuare în pag, 2-a)

TREERIȘUL

In toată țara, pe întinsul ogoarelor, vuesc batozele. Roada aurie a pământului scormonit cu trudă de plugari se adună îmbelșugată.

Totdeauna strângerea recoltei a fost prilej de bucurie și de noi nădejdi pentru popor. Perspectiva pânei asigurate este cea mai reconfortantă răsplată a muncii noastre. Chiar dacă în trecut unii dintre noi au privit cu ușurință, cu vinovată indiferență această problemă a recoltei, considerată a fi mai mult „treaba țăranilor", anii grei de secetă și lipsă ne-a trezit la realitate. Grija tuturor oamenilor conștienți și de bună credință este astăzi concentrată asupra recoltei, așa după cum în toamna trecută și primăvara aceasta, mobilizați de organele guvernului și de conducătorii Partidului Muncitoresc, ne-am îndreptat atenția spre însămânțări, în vederea îndeplinirii planurilor alcătuite pentru întreaga țară de Ministerul Agriculturii.

Am pamenit de oameni conștienți și de bună credință care sunt prinși în lupta poporului pentru asigurarea pânii. In adevăr, problema de bază care ni se pune astăzi pentru propășirea statului nostru democratic și pentru viața mai bună a tuturor locuitorilor lui care muncesc cinstit este producția.

Cu cât vom munci mai bine și mai organizat, cu cât vom produce mai mult, cu atât vom avea un trai mai îndestulat și mai bun. Astăzi din munca noastră ne hrănim cu toții, fără a mai spori averile câtorva favorizați ai „soartei", câtorva moșieri, mari industriași și bancheri. Și desigur numai oamenii de bună credință, numai oamenii conștienți de lupta de clasă între muncitorime și acaparatorii capitaliști își pot da seama de acest lucru. Numai acei care nu au privilegii de apărat, acei care nu sunt agenții plătiți ai foștilor posesori de moșii expropiate și de fabrici trecute în proprietatea comună a poporului, numai aceia își pun tot sufletul pentru ridicarea producției.

Și această problemă a ridicării producției are două aspecte: unul industrial și altul agricol. Ambele se îmbină și se completează reciproc. Alături de lupta pe care o ducem pentru înmulțirea și mărirea capacității industriei noastre la nivelul bogației de materii prime de care dispune solul și subsolul țării, stă lupta pentru mecanizarea agriculturii, pentru

RADU NAUMESCU

(Continuare în pag. 2-a)

Școli pentru pregătirea conservelor

Din activitatea U. F. D. R.-ului. Cifre realizate

Nu de mult, Ministerul Agriculturii a înființat o școală de pregătire a conservelor la Miroslava în vederea unei bune aprovizionări pe iarnă a populației.

De la început a colaborat la această inițiativă, U.F.D.R.-ul din Iași care a mobilizat un mare număr de activiste care au participat la cursurile școlii. Județeana Iași U.F.D.R., împreună cu Camera Agricolă a contribuit efectiv la ducerea la bun sfârșit a acestei sarcini.

Organizarea de plăși

După terminarea școlii, elevele au participat la o ședință la centrul U.F.D.R. Iași unde împreună cu reprezentanții Camerii Agricole li s'au dat o serie de lămuriri cu privire la fabricarea conservelor de tip popular.

S'a trecut apoi la organizarea centrelor de pregătirea conservelor din cele 5 plăși fiind desemnate responsabilele pe plăși cu această activitate.

Un curs practic

In acelaș timp la județeana U. F. D. R. Iași s'a organizat un curs practic de pregătire a conservelor la care au venit femei din toate cartierele pentru a lua lecții.

Conducerea școlii a fost încredințată responsabilei economice a U. F. D. R. Iași. Conservele rezultate în timpul practicei vor fi folosite la hrana căminelor și orfelinatelor din orașul Iași și pentru ajutorarea Greciei democrate.

Realizări concrete

Ca un rezultat imediat al acestor școli, în plasa Podul Iloaei s'a realizat cantitatea de 515 kg. conserve, 100 kg. fiind preparate de către sătence în urma acțiunii dusă de către responsabila acestui centru.

Centrul U. F. D. D. din Tg. Frumos a realizat 860 kg. conserve, Centrul Bucium 151 kg. și Centrul Copou 86 kg. adică în total o cantitate de 1612 kg.

Conserve

Astfel datorită activității și muncii de lămurire dusă de către județeana Iași a U. F. D. R., prin ceeace se va realiza în cantități mai mari de acum înainte, se va putea contribui din plin la aprovizionarea populației muncitoare pentru iarnă.

REP.

Piețe alimentare volante în cartierele orașului Iași

Cine vizitează diferite cartiere ale orașului nostru poate constata cu ușurință că prin aceste locuri aprovizionările zilnice se fac destul de greu.

Țăranii care vin cu produse alimentare la târg se îndreaptă spre centru unde speră să obțină preț mai bun.

Mai ales acum, în timpul verii, în sezonul lăptăriilor, al fructelor și zarzavaturilor, gospodinele sunt nevoite să vină în piață pentru cel mai mic lucru.

Pentru remedierea acestei situații, organele locale edilitare au în proiect să înființeze piețe volante alimentare în diferite cartiere ale orașului.

Camera de Comerț va contribui și la punerea în practică a acestui proiect.

Un reprezentant al Primăriei și al Camerei de Comerț au vizitat în acest scop cartierul Frumoasa stabilind la fața locului modalitățile practice de lucru.

Reportaj extern

Fapte care dau de gândit...

Animalele și... planul Marshall. Nu. Alegeri... libere

In toată lumea se petrec fapte care arată clar încercările imperialiștilor de a subjuga sau de a elimina popoarele iubitoare de pace.

Vom prezenta astăzi din nou cetitorilor noștri o serie de „clișee" din zonele de dominație ale capitalismului, unde cu toate încercările de a fi ascunsă, realitatea iese tot mai puternică la lumină.

Animalele și... planul Marshall

Acum câteva săptămâni guvernul austriac a primit un stoc foarte mare de conserve de scrumbie de fabricație americană, conserve care au fost cumpărate datorită creditelor primite în cadrul planului Marshall, și le-a pus apoi în vânzare.

Dar proteste energice au isbucnit din rândurile consumatorilor. Conservele erau stricate și conțineau viermi. In ciuda prețului foarte scăzut cu care erau vândute aceste conserve, clienții au refuzat să le cumpere, iar guvernul a hotărât să afecteze conservele pentru hrana animalelor de la grădina zoologică din Schoenbrunn. Insă acestea, la rândul lor... au refuzat să se atingă de ajutorul planului Marshall.

Vii proteste au izbucnit atunci când traficanții de la bursa neagră au pus mâna pe mari cantități de conserve pe care le-au vândut țărănimei austriace înfometate. Și deși americanii au anunțat că scrumbiile au devenit hrana preferată a țăranilor austrieci, nu este mai puțin adevărat că acestora li se acordă mai puțină atenție de către autorități de cât animalele din grădina zoologică.

Alegeri... libere

Peste ocean, în Statele-Unite, în ajunul alegerilor pentru președenție prin intermediul șerifilor (ofițerilor de poliție) s'a trimis o convocare tuturor alegătorilor de culoare neagră prin care sunt

(Continuare în pag. 2-a)

Reducerea taxelor pentru transportul coletelor poștale

Direcția generală PTT din ministerul comunicațiilor face cunoscut că taxa de factaj percepută particularilor, cu serviciul special organizat pe bază de autorizație, pentru transportul obiectelor de mesagerii dela domicilul expeditorilor la Oficiile P. T. T. se desființează, iar taxa de autorizație se reduce dela 16000 la 12.000 lei anual.

In consecință, particularii cari au astfel organizat, un serviciu de colectare a mesageriilor (colete, grupuri sau casete) pentru transportul dela domiciliul expeditorului la oficiile PTT. din aceea localitate vor plăti numai o taxă anuală de 12.000 lei.

In acelaș timp, se face cunoscut că pentru transportul obiectelor de mesagerii dela Oficiile P.T.T. la domiciliu și invers factaj), făcute de administrația P. T. T. cu mijloace proprii, se va percepe de fiecare colet, grup sau casetă, pentru fiecare 5 kg. sau fracțiune de 5 kg. câte 10 lei.

Școala de cinematografie

Cum se formează actorii, regisorii, scenografii și scenariștii în prima școală de Artă cinematografică din U. R. S. S.

In anul 1919 a fost înființată la Moscova prima Școală de Stat de artă cinematografică. Ideia creării unei asemenea instituții culturale apare concomitent cu nașterea cinematografiei artistice sovietice.

In timpul celor 28 de ani de existență sistemul de formare a cadrelor cinematografice în U.R.S.S., a fost supus reorganizării în urma căreia s'a creiat Insitutul Cinematografic de Stat din U. R. S. S.

Institutul Cinematografic de Stat din U.R.S.S., prescurtat VGIK face parte din Ministerul Cinematografiei. Institutul se compune din șase facultăți: de artiști, de operatori, de regisori, de scenariști, de decoratori, economică, precum și o secție pentru pregătirea specialiștilor în materie de cinematografie, a criticilor și a redactorilor.

La facultatea de regisori obiectul principal îl constituie teoria practica regiei cinematografice și montarea. In afară de aceasta viitorii regisori cinematografici studiază istoria cinematografică, tehnica deețiunii, cultura fizică, ritmica și dansul, bazele dramaturgiei cinematografice, machiajul, economia și organizația producției filmului.

La facultatea de scenariști se predă istoria și dramaturgia teatrului, arta scenariului, literatura, bazele tehnicei de filmare, bazele regiei cinematografice, montarea, muzica, etc.

Predarea la facultatea de artiști a practicei interpretării rolului în fața aparatului cinematografic, se îmbină organic cu posedarea artei actoricești după sistemul lui Constantin Stanislavski. O mare atenție se acordă dicțiunii, mișcării, ritmicei, dansului.

In afară de studiul cinematografic propriu zis studenții tuturor facultăților capătă cunoștințe fundamentale de istorie rusă și universală, de literatură rusă și universală, de filozofie, estetică, logică, muzică. Este obligatoriu studiul unei limbi străine.

Teama unor sceptici izolați cari susțin că nu se poate „forma" un actor, sau regisor, scenarist sau pictor, că talentul este calitate înăscută, se desminte de viața însăși.

Desigur că talentul joacă un mare rol. Insă acest talent poate străluci un moment și se poate stinge dacă nu este susținut de cunoștințe fundamentale și dacă nu are o școală adevărată.

Cel mai îndrăzneț și cel mai inspirat plan de punere în scenă a filmului este ireal, dacă regisorul nu cunoaște la perfecțiune întregul proces de filmare și posibilitățile lui. Nu orice operator talentat poate realiza recoursi-uri expresive, planuri general profunde, perspective de peisagiu, dacă el nu are educația estetică, nu cunoaște asemenea obiecte ca electrotechnica, technica optică, izvoarele luminii, compoziția cadrului, technica filmului mut, sonor și stereoipic.

In timp de 28 de ani VGIK-ul a scos mai mult de 1000 maeștri cinematografici, dintre cari 170 regisori, 310 operatori, mai mult de 200 artiști de cinema, dramaturgi cinematografici și mulți alți specialiști în arta cinematografică.

Dar imprtanța acestei cifre constă nu numai în mărimea ei. Ea constă în numele multor și distinși activiști ai cinematografiei, mândria artei cinematografice sovietice, bine cunoscuți în U.R.S.S. și peste graniță. Inscris în anul 1920 la Școala de cinematografie necunoscutul Vsevolod Pudovkin, astăzi este renumit regisor al filmelor „Mama", „Sfârșitul Sanct-Petesburgului",

(Continuare în pag. 2-a)

PORTRETE

Pictorul Surikov

Anul acesta se împlinesc 100 ani de la naşterea marelui pictor rus Vasile Ivanovici Surikov.

Intr'unul din rapoartele sale din 1941, Stalin caracteriza pe marele pictor rus sărbătorit anul acesta, ca pe unul din cei mai proeminenţi reprezentanţi ai marei naţiuni ruse.

Numele lui Surikov este legat de desvoltarea realismului în arta plastică rusă, marcând în evoluţia picturii de dinainte de revoluţie o etapă superioară. Desvoltându-şi arta pe principiile esteticei revoluţionare exprimată de progresiştii Belinski, Cernişewski, Dobroliubov, arta lui Surikov a intrat de la început în luptă cu conformismul academician, Oglindă a mişcării revoluţionare din sec. XIX, tema artei sale este Omul, omul eroic plăsmuit de popor în lupta lui revoluţionară. Inspiraţiile sale sunt luate direct din viaţă, iar atunci când abordează compoziţii istorice, nu aplică mecanic regulele genului, ci liber de prejudecăţi devine propriul său critic.

Opere ca „Infrângerea Siberiei", Menşikov în Berezova", „Boeroaica Morezova", Luvarov trecând Alpii" etc.,, demonstrează în ce strânsă dependenţă de procesul istoric vede Surikov soarta individului, şi deşi chiar atunci când el glorifică acţiunile personale ale vre'unui erou accentul cade pe mase.

In legătură cu aceasta Surikov a spus: „Eu nu pot înţelege acţiunea personalităţilor istorice fără popor, fără mulţime!"

„Surikov este cel care relevă cu o putere convingătoare, rolul poporului în viaţa unei naţiuni şi a unui stat.

Moştenirea lui Surikov rămâne o minunată şcoală pentru tinerii artişti sovietici" spunea criticul V. Zosmenko.

Răspândite în casetele boereşti, operele lui Surikov n'au devenit un bun al poporului decât în epoca sovietică, când a fost făcută şi adevărata valorificare a acestor opere.

Cu ocazia a 100 ani de la naşterea lui Surikov, în URSS s'a organizat o expoziţie a întregii sale opere, şi Ministerul Cinematografiei a dispus turnarea unui film în culori dedicat operei lui Surikov, film care a fost prezentat de curând spectatorilor.

Cr.

Duminică a avut loc

Conferinţa cluburilor divizionare

Tabere de juniori pe localităţi. Asistenţa medicală a jucătorilor. Desfiinţarea primelor şi salariilor pentru joc. Arbitrii. Arenele îngrădite. Cum se vor face transferările

Duminică dimineaţa a avut loc în Capitală, conferinţa grupărilor divizionare A şi B cu forurile F.R.F.A., în vederea trasării unei noui linii de conduită în soccerul nostru. Din partea Politechnicei (Iaşi) a participat d. dr. M. Grădinaru.

Cu prilejul acestei conferinţe s'au luat unele hotărîri de importanţă deosebită, din care spicuim următoarele:

Juniorii, pentru care a fost iniţiată tabăra dela Tg. Mureş vor fi grija de căpetenie a Federaţiei. In viitor se vor creia tabere pe localităţi. Toate echipele vor fi obligate să aibe juniori, cărora OSP-ul le va asigura echipamentul necesar.

Fiecare jucător, un om sănătos

Fiecare jucător va avea viza carnetelor, numai după ce va prezenta analiza Wassermann şi o radidgrafie pulmonară. Cei bolnavi vor intra imediat în tratament, pe care-l vor suporta grupările lor, iar dela anul, niciun jucător nu va mai putea activa, dacă nu-i sănătos.

Desfiinţarea primelor şi salariilor pentru joc

Nu vom mai accepta pe viitor ca jucătorii să nu muncească, ci trăind numai din foot-boll, a spus dl. Tudor Vasile. Nu vom admite darea primelor şi a salarilor pentru joc.

Problema arbitrilor

Până la 15 August, cluburile trebuiesc să prezinte la C.C.A, o listă de arbitri,

In privinţa comunului acord, el nu va fi luat în considerare decât în modul următor: Se va cere un arbitru dintr'un oraş, dar numele lui nu-l va desemna clubul, ci C.C.A.-ul

Programul Div. A. şi B va fi alcătuit săptămâna aceasta şi nu prin tragere la sorţi

In numele F. R. F. A. d. A. Kohane care a spus. printre altele:

Nu se vor mai accepta amânări de jocuri. Programul va fi făcut săptămâna aceasta şi nu prin tragere la sorţi, spre a se evita concurenţa între A şi B. Datoriile vechi trebuiesc achitate iar echipele care cred că nu pot face faţă să arate acest lucru imediat, spre a fi înlocuite.

Ingrădirea terenurilor de joc

Toate terenurile de joc vor trebui să fie îngradite. Nu vor mai admite contestaţii, de dragul contestaţiilor. Se va câştiga pe teren şi nu la masa verde!

Transferările

D-l Tudor Vasile expune principiile regulamentului de transferări, care cuprinde:

— Transferările de jucători în cadrul aceleiaşi Divizii sunt şi rămân înghetate.

— Transferările dela A la B vor fi admise cu aprobarea FRFA (E vorba de jucătorii bătrâni, care nu vor mai corespunde în Divizia A.

— Transferările de jucători dela o categorie inferioară într.una superioară se pot face (dela B la A şi dela C la B).

— Jucătorii militari care intră în armată vor avea dreptul de joc imediat, în clipa încorporării.

— La eliberarea din armată, jucătorii vor avea drept de joc imediat pentru un club la cel la care au jucat înainte de aprobarea Federaţiei.

— După trecerea termenului de transferări, ele rămân înghetate.

Cluburile care vor fi dovedite că au dat bani jucătorilor în vederea transferărilor, vor fi suspendate din campionat, iar jucătorii eliminaţi din viaţa sportivă.

Obligaţiile cluburilor

Până la 10 August, cluburile Diviziei A şi B vor înainta un tabel, Comisiei de Transferări, de jucătorii care le trebuiesc, arătând numărul lor, clubul unde joacă şi postul în echipă.

Comisia de Transferări va analiza cererea şi va decide.

*

In cazul că jucătorul nu admite un club, la care va fi transferat, va avea dreptul să ceară o altă grupare iar dacă nici aceasta nu-i convine, atunci se va putea transfera la a treia, dar aici nu va juca decât după o carantină de un an.

Datele transferărilor

Transferările se vor putea face astfel:

Divizia Naţ. A.:
Dela 10 Aug. la 17 Aug.

Divizia Naţ. B.:
Dela 10 Aug. la 17 Aug

Divizia Naţ. C.:
Dela 17 Aug. la 25 Aug.

Intervenţionismul în F. R. F. A. nu mai există

In încheiere dl. T. Vasile a declarat:

Intervenţionismul în F. R. F. A. a dispărut. Cei ce vor fi dovediţi cu asemenea procedee, vor fi pedepsiţi.

Politehnica C. F. R. Timişoara, pentru Cupa R. P. R. la 8 August

Tot Duminică, s'au fixat jocurile semi-finale ale Cupei R.P.R., dela 8 August. Matchurile ieşite la sorţi, sunt: C.A.M.T.-I.T.A. şi A.S.P.I.-C.F.R. Timişoara. Primele echipe sunt gazde. Finala va avea loc la 15 August, în Capitală.

Când începe Divizia A

In consfătuirea cu delegaţii grupărilor A şi B, dela F. R. F. A., dl. Tudor Vasile a anunţat că Divizia Naţională A va începe la 22 sau 23 August. Data este în funcţie de chestiuni de ordin tehnic.

Vitrina librăriilor

D. KRAMINOV: „Al doilea front"

(Editura Cartea Rusă)

Inarmat doar cu stiloul şi cu bloknotes-ul, reporterul de război a străbătut zonele incendiate ale fronturilor, în răpăitul mitralierelor, în detunăturile exploziilor, în ploaia de proiectile, consemnând adevărul, pentru istoricii care vor scrie mai târziu în liniştea bibliotecilor şi la lumina cuminte a lămpii. Kraminov, evocă în trăsături rapide şi energice debarcarea din Italia în 1943 şi cel de al doilea front — debarcarea din Normandia în lunie 1944.

Schimbându-şi rapid unghiul de observaţie, reporterul ne face să asistăm la desfăşurarea evenimentelor văzute din Cairo, Capetown, Mozambic, Gibraltar, Londra. Copenhaga, Paris şi Bruxelles între anii 1943—1945.

Se mişcă, vorbesc) şi iau hotărîri în faţa noastră figurile ilustre ale celui de al 2-lea front, generalii Eisenhover, Montgomery, Patton, Bradley, etc.

Apar în această carte cauzele obscure ale evenimentelor, culisele politice ale războiului, informaţiile confidentiale ale serviciilor de spionaj, conciliabilele secrete din corturile Statului Major. Reportajul lui Kraminov desvăluie fapte inedite şi surprinzătoare, nuanţate uşor de o discretă şi inteligentă ironie.

S. ZVEREV:

„Transformări uimitoare„

(Editura Cartea Rusă)

Odinioară, fumul cuptoarelor de cocs se pierdea în vânt, aşa cum se pierdeau şi multe alte resturi de fabricaţie, pe cari oamenii le aruncau. Astăzi, din acelaş fum, chimiştii obţin: negrul de fum, smoala, catranul, gazul de iluminat, benzina sintetică, substanţe colorante, explozibile, parfumuri fine şi produse alimentare.

Se ştie, că progresul chimiei permite utilizarea resturilor de fabricaţie, ca materii prime de mare valoare. Din ele, ştiinţa modernă este capabilă să obţină printr'o serie de transformări chimice, cele mai neaşteptate produse. De aceste extraordinare procese de laborator şi industrie se ocupă lucrarea lui S. Vverev „Transformări uimitoare", tipărită de „Cartea Rusă" în numărul 28 al colecţiei „Ştiinţa pentru toţi".

Fapte care dau de gândit...

(Urmare din pag. I-a)

Invitaţi să se prezinte la poliţie unde vor trebui să dovedească „că nu sunt analfabeţi, că nu au dosare de criminali şi că nu au caracter urât". Cei mai mulţi din cei convocaţi, intimidaţi de somaţiile primite au renunţat să se mai prezinte la poliţie şi atunci au fost şterşi automat din listele electorale.

Astfel, graţie acestui procedeu, 1800 alegători negri dintr'un total de 2300 au fost excluşi din listele electorale numai într'un singur sector din Georgia.

Să fie oare încă o măsură de precauţie în vederea candidării d-lui Henry Wallace care se bucură de tot mai mare simpatie în lumea oamenilor muncii?

¡Nu!

„Aprobaţi politica guvernului Atlee cu privire la Uniunea Sovietică?".

70 la sută din populaţie a răspuns „nu" la această întrebare pusă întregii ţări de către Institutul de cercetare a opiniei publice Gallup în Anglia. Fără comentarii!

Democraţie braziliană

Guvernul Dutra a depus în faţa Parlamentului brazilian legea numită „de apărare a statului".

Până şi ziarul „La correio de Manha" organ de dreapta a scris: „Dacă această lege va fi acceptată, aplicarea sa normală ar însemna, eliminarea libertăţilor publice. şi o ameninţare generală va atârna deasupra cetăţenilor, chiar cei mai liniştiţi, cei mai inofensivi".

Nu se poate spune că influenţa lui Franco în america latină, susţinută de dolarii domnului Truman nu-şi arată roadele.

Ce trebue să ştie consulul

Consulul american din Amsterdam a adresat firmelor comerciale olandeze un chestionar cuprinzând următoarele puncte principale: „Persoanele şi întreprinderile cu care se găsesc în raport, de unde îşi obţin materiile prime şi produse, dacă au relaţii cu firmele străine, dacă nu au relaţii din ce motive, capitalul firmei şi situaţia directorului, origina directorului, situaţia salariaţilor întreprinderii, etc... etc...

Aceste întrebări puse firmelor doritoare de a colabora cu planul Marshall, dovedesc odată mai mult intenţiile şi dorinţele „filantropilor" americani.

. . . . . .

Faptele descrise de noi mai sus după o serie de publicaţii străine, arată bine putreziciunea şi tot odată slăbiciunea unei lumi create pentru exploatare, lume al cărui sfârşit pare din ce în ce mai apropiat.

REP.

Treerişul

(Urmare din pag. I-a)

mărirea suprafeţelor însămânţate pentru obţinerea unei producţii maxime, punând în valoare întreaga putere de rodire a pământului.

Vasăzică chestiunea ridicării producţiei în domeniul agriculturii este tot aşa de importantă ca şi în sectorul industrial. Aici ca şi acolo avem de răpus acelaş adversar: bogătaşii fie ei industriaşi sau bancheri, fie moşieri sau chiaburi. Aceştia sunt adversarii vieţii mai bune a muncitorilor şi a ţăranilor, pentrucă folosind poporul îşi pierd ei averile şi avantagiile dobânditeprin rapt, înşelăciune şi exploatare.

Iată dece şi acum, în toiul treerişului, se constată ace de sabotaj şi de încălcare a normelor din partea moşierilor şi a chiaburimii satelor, care încearcă să înduce în eroare ţărănimea difuzând svonuri menite să deruteze lupta plugarilor săraci. Fie că nu au însămânţat suprafeţele prevăzute încercând să se sustragă colectării. Fie că au înstrăinat şi speculat cantităţile de cereale blocate pentru sămânţă, fie că inventează felurite sisteme pentru a se sustrage dela plata impozitelor şi dela depunerea cotelor legale, ei urmăresc acelaş scop: menţinerea avantagiilor din care-şi trag huzurul, lipsindu-i pe muncitori de o viaţă omenească.

Vigilenţa sătenilor a sporit însă graţie muncii de lămurire dusă de organizaţiile Partidului Muncitoresc şi de îndrumătorii de la oraşe. Chiaburii care nu au însămânţat suprofeţele prevăzute vor preda cantitatea de grâu datorată pentru întreaga suprafaţă pe care trebuiau s'o însămânţeze. Mulţimea muncitorilor şi a ţăranilor nu va fi obligată să sufere. Dejucând manevrele moşierilor şi ale chiaburilor, colectările se vor realiza conform prevederilor, spre binele întregului popor muncitor a cărui pâne va fi asigurată, în ciuda oricăror manevre ale duşmanilor acestui popor.

Între preţurile de cost ale materielelor de îmbrăcăminte şi acelea de confecţionare

(Urmare din pag. I-a)

exemplu sau a materialului pentru o rochie şi preţul pe care ţi-l pretinde un croitor pentru manoperă.

Costul lucrului întrece de câteva ori, cel puţin, preţul pe care l-ai plătit pentru material.

Când ai de reparat o pereche de pantofi trebue să-şi faci, cu câteva zile înainte de a te duce la cizmar, zeci de calcule căutând să prevezi cam cât ţi-ar putea pretinde acesta pentru reparaţie, deşi ni se pare că s'au stabilit preţuri fixe de către organele de control economic pentru toate categoriile de servicii şi munci prestate de micii meseriaşi.

In orice caz, suma pe care ţi-o pretind aceştia întrec cu mult puterea ta de plată.

Câştigurile lucrătorilor sunt totuşi mici

S'ar părea că muncitorii din micile ateliere care nu sunt salarizaţi după principiul contractului coleetiv ci practică munca în acord ar trebui să se bucure de câştiguri mari. Mai ales că unii muncitori, cizmari de exemplu, lucrează câte odată până la 12 ore pe zi în timp ce salariile lor nu ating nici cel puţin plafonul de salariu prevăzut în contractul colectiv.

Concluzii pe marginea unor conflicte de muncă

Am asistat la judecarea unor conflicte de muncă, în faţa instanţei ce funcţionează pe lângă Inspectoratul de Muncă şi din care reese tocmai faptul acesta, că muncitorii din categoria de mai sus, muncesc mult dar fără folos.

In orice caz, marele public plăteşte scump manopera necesară pentru orice fel de reparaţiune, iar cei care exercită aceste lucrări sunt destul de prost salarizaţi.

Diferenţe mari de câştig sunt realizate însă de unii.

Socotim că organele competente locale ar trebui să ia măsuri pentru îndreptarea acestei situaţii.

Soluţii pot fi găsite.

Nu ştim însă dacă intensificarea acţiunii de control, singură, ar da rezultatele scontate. Momentan, intensificarea controlurilor în acest sector va putea să aducă totuşi unele schimbări.

Citiţi Opinia

Şcoala de cinematografie

(Urmare din pag. I-a)

„Descendentul lui Gingishan", „Minin şi Pojarski", „Suvorov" şi „Amiralul Nahimov".

Din acest Institut a ieşit şi Serghei Vasiliev, care a creiat în colaborare cu Gheorghii Vasiliev pe clasicul *„Ceapaev"*.

Dintre studenţii Institutului s'au evidenţiat o serie de tineri regisori, printre cari: regisorii Alexandr Stopler, Boris Izanov, cari au pus în scenă filmele „Asteaptă-mă", „Flăcăul din oraşul nostru", „Zile şi nopţi", „Inima noastră", etc.; Alexandri Feinzimmer, regisorul filmului „Locotenentul Kije".

Institutul Cinematografic de Stat au absolvit cei mai buni operatori cinematografici din ţară: Anatolii Golovnea, laureat al premiului Stalin clasa I (Amiralul Nahimov), Mihail Ghindin (Kutuzov), laureaţii premiului Stalin pentru anul 1946 i 47 Roman Karmen, Boris Macaseev şi Statland (Judecata Popoarelor); Mark Troianovski şi Victor Dobroniţki (Cavalcada tinereţii); Boris Monastârski (Cruciaţorul Variag); Andrei Sologubov (Jugoslavia); Vladimir Tomberg (Estonia Sovietică).

Zeci de operatori cinematografici din ultimul an al Institutului au plecat în vara anului 1941 pe front şi acolo pe câmpul de luptă şi-au dat examenele de absolvire.

Lucrările lor de diplomă au fost filmările episoadelor acţiunilor militare în zilele de lupte crâncene la Moscova şi Leningrad, Stalingrad şi Sevastopol, iar apoi drumul victorios ofensiv al Armatei Sovietice, inclusiv până la cucerirea Berlinului şi capitularea Japoniei.

Subiectele filmate de ei intrau în ediţiile jurnalelor cinematografice curente şi în mari filme documentare consacrate etapelor hotărîto reale Războiului pentru apărarea patriei. Ei s'au afirmat în lupte ca buni profesionişti cinematografici şi ca luptători curagioşi. Ei au participat la atacurile cu tancuri, în sboruri de asalt, îi puteai vedea pe vasele de război, în submarine, printre păraşutişti şi în detaşamentele populare de partizani-răzbunători.

Zeci de studenţi sunt decoraţi cu ordine şi medalii.

Destul de mult tineret s'a evidenţiat şi dintre studenţii şi studentele facultăţii de artişti ai Institutului,

In filmul *„Zoia"* — închinat tinerei eroine-partizane Zoia Cosmedianscaia, rolul principal a fost interpretat excelent de absolventa facultăţii de artişti, Galina Vodianiţkaia.

In roluri importante filmează şi a filmat absolventa Institutului Nina *Alisova*. Ea a jucat în „Dezonorata" după piesa lui Ostrovki, pe fata Dursun din Turkmenia în filmul „Dursun", pe Pusia din „Curcubeul" după povestea Vandei Vasilievscaia, şi altele. Ambele artiste sunt laureate ale premiului Stalin.

In filmul technicolor „Floarea de Piatră" a debutat cu mare succes studenta din anul II Ecaterina Derevşcicova. La festivalul cinematografic dela Cannes din anul 1946 filmul „Floarea de piatră" a fost recunoscut ca cel mai bun film technicolor. In acest film au debutat absolvenţii Institutului—decoratorii Mihail *Bogdanov* şi Genadii *Maisnicov*, cari au arătat gradul înalt al artei decorative în planul de creaţie a marilor decoruri naturale şi de basm în studio.

Studentele: *Mazaeva* Nadejda a filmat în „Pe aripele dragostei", iar *Lepanova* în noul film „In numele vieţii".

O serie de studenţi cari au terminat facultatea de scenarişti au devenit renumiţi dramaturgi cinematografici. Printre ei este Evghenii *Pomeşcicov*, autorul celor mai bune comedii muzicale din viaţa de colhoz „Pentru ochii tăi frumoşi", „Logodnica bogată" etc...

Institutul de cinematografie ere o importanţă deosebită pentru desvoltarea fructuasă a cinematografiei republicilor naţionale. Având studii cinematografiştii republicilor naţionale se întorc în patrie inarmaţi cu cunoştinţe şi cu experienţă.

Filmul muzical azerbaidjan „Caut o nevastă" apărut pe ecran în anul 1945, a fost pus în scenă de regisorul Rza *Tahmasie* şi filmat de operatorii Ali Satar *Ataksiev*, care a absolvit Istitutul de cinematografie. Tânărul Boris *Kimiagarov* din Tadjikistan, este unul din regisorii minunatului film documentar *„Tadjikistan"*.

Studiile de actori şi de regisori se fac la început ca fragmente teatrale, pe urmă studenţii-operatori le filmează. Se fac filme ştiinţifice de scurt motraj, iar pentru examenele de absolvire se întreprind puneri în scenă complecte exclusiv de către studenţi.

Cu fiecare an, cadrele activităţii ştiinţifico-pedagogice ale Intitutului se lărgesc. Conform legii planului cincinal de reconstrucţie şi desvoltare a agriculturii în U.R.S.S. pe anii 1946—1950, Institutul Cinematografic este obligat să scoată câteva sute de tineri specialişti, dintre cari: 80 artişti, 80 operatori, 70 scenatorişi, 60 decoratori, 40 regisori, 40 directori de cinematograf şi istorici cinematografici.

In cursul apropiatului plan cincinal Institutul va căpăta un imobil nou cu pavilioane pentru turnare, înzestrate cu cele mai moderne aparate, cu săli de proecţiune şi aule de ştiinţă. Deasemenea va fi construit şi un nou cămin confortabil pentru 1000 de persoane.

S. E. F.

Oficiul de Presă
„Slova"
s'a mutat în str. Lăpuşneanu nr. 28, vi-sa-vis de „Cartea Rusă"

INFORMAȚIUNI

O nouă brigadă de reconstrucție la Iași

Vineri va lua ființă la Iași o nouă brigadă de reconstrucție, brigadă care va fi formată din tineri muncitori, elevi și studenți.

Cei 110 tineri vor lucra la îndepărtarea dărâmăturilor de pe locul fostului consulat rus în aceleași condiții ca pe șantierele naționale de reconstrucție.

Utemiști ieșeni pe șantierele naționale

In Lunca Prutului lucrează actualmente o brigadă ieșană. Această brigadă a întrecut norma stabilită cu 50 la sută.

La Salva Vișeu lucrează 7 brigăzi de ieșeni, dintre care trei din U.N.S.R.

Brigada IV-a Medicină depășește zilnic norma cu 50 la sută.

Declarațiile de impunere ale proprietarilor de oi

Se face cunoscut că declarațiile de impunere pe anul curent a proprietarilor de oi ce posedă peste 15 oi, pot fi depuse până la 1 August.

Până la această dată, declarațiile depuse sunt socotite ca fiind date în termen.

Pentru instituțiile de credit din orașul și județul Iași

Administrația Financiară aduce la cunoștința instituțiilor de credit din județul și orașul Iași care posedă timbre și valori fiscale, timbre excepționale care au avut putere circulatorie până la 15 August 1947 că sunt obligate să le depună la sediul Administrației.

Ora și data efectuării acestor operațiuni va fi anunțată ulterior.

Dela U. A. E. R.

Brigada elevilor ieșeni dela Salva-Vișeu, duc o activitate intensă pentră a întrece norma stabilită. Primele rezultate indică o întrecere a normei cu 80 la sută, putând astfel a se situa între primele brigăzi evidențiate ale șantierului.

*

Comitetul local U. A. E. R. organizează pentru Joi 29 Iulie a. c. o Kermeză precedată de un festival artistic, pentru ajutorarea elevilor săraci.

Delapidare la o Cooperativă din Județul Iași

Parchetul local a întocmit rechizitoriu public cu concluzi de arestare împotriva numitului Dumitru Pandelea fost vânzător la Cooperativa Boroșoaia comuna Plugari (jud. Iași).

In timpul cât a funcționat în această calitate — dela 14 August 1947 la 3 Iulie 1948 — și-a însușit suma de lei 166961 sumă ce reprezintă banii Statului, rezultate din vânzarea mărfurilor Statului și care urma să fie înaintată Federației Iași.

Pensionari citați la Comisia Județeană de revizuire

Următorii pensionari sunt citați pentru termenul de 6 August 1948 orele 16, la Comisiunea județeană de revizuirea depe lângă Tribunalul Iași.

Prodanciuc D-tru, Carmen C. Jemna, Cpt. Papazol D. Achiței Evdochia, Arhip Maria, Aioanei Ioan, Spătăluța Vasile, Botez Alexandru, Munteanu Maria, Budeanu Mihail, D-tru Neculai, Poleacu Maria, Bârlescu Neculai, Sava Vasile, Gavrilescu Petru, Chirilo Cornelia Ghizela, Atanasiu Dumtiru, Ștefănescu Elena, Dumitriu Theodor, Botez Vasile Ecaterina, Ionescu Anton, Brodner Anton, Florescu L. Gheorghe, Danovschi Ioan, Macarie D-tru, Haraga Gheorghe, Elena I, Adler, Găucă C-tin, Ianculescu Vasile, Bănulescu Virginia, Col. D. Popescu, Nistor Ioan, Sătcău Haralambie, Culai Toma, Ghițescu Ioan, Focșa Lidia, Barbu Gheorghe, Gârneață Maria.

— La Ministerul Industriei s'a întocmit un referat, relativ la oficializarea diferitelor norme de aplicat în sectorul industrial al Direcției materialelor de construcție, propunându-se înființarea unei instituții de normalizare care să funcționeze pe lângă Comisia de Stat a planificării.

— Direcțiile textile și pielărie. de comun acord cu Comerțul Exterior, au stabilit trimiterea în străinătate a unei delegații de specialiști din aceste sectoare, pentru achiziționarea de piese de schimb necesare industriilor respective.

— *Centralele Industriale au făcut cunoscut întreprinderilor naționalizate că ori de câte ori vor avea de adresat corespondențe Centralei sau Ministerului să se menționeze prin aplicarea unei ștampile, vizibil pusă, numărul matricol al întreprinderii comunicat întreprinderilor de fiecare Centrală în parte.*

Deasemeni se cere ca pe viitor, fiecare chestiune ce urmează să fie supusă în scris Centralei, să fie tratată prin scrisori separate.

Conferință

In amfiteatrul „Kogălniceanu" din Vaslui, dl. prof. Eugen Simiuc a conferențiat despre „Transformatorii naturii în URSS.

La această conferință — a fost ținută în cadrul ARLUS — a asistat un public numeros.

O comunicare pentru absolvenții școlii juridice de asesori populari

Toți asesorii populari, absolvenți ai școlii juridice să treacă de îndată — în cursul dimineților — la secretarul școlii d. grefier A. Andriescu, Palatul de Justiție, pentru a li se face comunicări urgente.

lui chirurgiei Sanatoriu din Iași strada Sărărie Nr. 73, aduce la cunoștință că se primesc boinavi din domeniul chirurgiei generale și gynecologice. In colaborare cu distinși specialiști se primesc pentru operații: boli de ochi și genitourinare, rinichi, prostată etc.

Pregătire permanentă pentru chirurgia de urgență pentru care este totdeauna rezervat un pat.

Azi la Trianon
PREMIERĂ
Marele film muzical și plin de eroism

Inima noastră

cu: M. KUZNETOV, N. ZORSCAIA
V. CHERMANOVA

O producție a studioului „MOS FILM"
Complectare JURNAL O. N. C.

Activitatea sectorului UFDR. Ilie Pintilie

In ceeace privește activitatea sectorului UFDR Ilie Pintilie extragem o serie de date care oglindesc activitatea frumoasă pe care femeile o duc în acest sector.

4 centre de lapte unde vin zilnic 674 copii, 2 cămine de zi pentru copiii a căror mame sunt ocupate la muncă, consultații medicale gratuite pentru copii, înființarea a 6 comitete de sprijin, participarea a 6 echipe la campania sanitară.

S'au colectat bani și alimente pentru ajutorarea Greciei democrate.

In ceeace privește munca voluntară, au participat 540 femei care au efectuat 212 ore de muncă voluntară, contribuind la înfrumusețarea străzilor din carlier și a Pieții din Frumoasa. De asemenea activitate pusă în slujba muncii, a femeilor democrate, care participă alături de bărbați la marile realizări ale țării noastre.

tru s'a înființat o grădină de copii la Pavilioane, s'au organizat numeroase festivaluri, etc..

Este demnă de relevat această activitate pusă în slujba muncii, a femeilor democrate, care participă alături de bărbați la marile realizări ale țării noastre.

Ședința plenară a U. F. D. R. în cartierul Ilie Pintilie

Eri a avut loc o ședință plenară în sectorul Ilie Pintilie (Nicolina) U.F.D.R. Au participat circa 500 persoane în Sala Ateneului Ilie Pintilie unde ședința a fost deschisă de către d-na Mândrescu din partea jud. U. F. D. R.

Au mai luat cuvântul reprezeutanți ai Frontului Plugarilor și ai Armatei [illegible] cuții la care au luat parte numeroase femei.

Ședința plenarei U.F.D.R. a fost încheiată de către echipa artistică U.F.D.R. care a executat un bogat program.

Dr. Corneliu Gancevici
și-a mutat cabinetul de consultațiuni pentru
boli de piept, în str. Banu 16
(prin Lăpușneanu)
și consultă numai Luni, Miercuri și Sâmbătă de la orele 11—14.

Munca voluntară și opera socială în cadrul pădurilor

După reguli judicios și chibzuit stabilite, pădurile — acest izvor nesecat de bogăție națională — se exploatează și se refac în anotimp de toamnă, iarna și primăvara, ceeace a și dus la stabilirea anului pădurăresc cuprins între 1 Septembrie și 15 Aprilie în contrast cu anul calendaristic care durează așa cum este cunoscut de toată lumea.

Anotimpul de vară este rezervat pădurilor, aproape exclusiv pentru creștere, spre a-și recupera volumul exploatat în anul pădurăresc sau spre a-și mări volumul necesar exploatărilor de viitor.

Totuși, pe alocuri, în cadrul amenajamentelor, a ocrotirii esențelor de valoare și a igienei pădurilor, se recomandă ca și pe timpul verei, în unele păduri să se facă anumite lucrări.

Dar acestea sunt preocupări care cad exclusiv în sarcina silvicultorilor și nu despre aceasta ne vom ocupa în cele ce urmează.

Azi, când guvernul Republicii Populare Române este preocupat în destul de aproape și în cea mai mare măsură de conservarea și ocrotirea patrimoniului public, munca voluntară dând rezultate destul de mulțumitoare în toate sectoarele în care s'a încercat, credem că în viitorul apropiat aceasta ar putea fi aplicată cu succes și în cadrul lucrărilor de refacere a pădurilor. Și pe acest șantier ar fi și sunt multe lucrări de făcut. Dar acestea mai târziu.

Deocamdată un început ar fi poate mai mult decât necesar: un început oarecum local și cu caracter social.

La numai cale de o oră cu trenul din gara Iași, vizitatorul pădurilor coboară în gara Bârnova.

Pe o potecă din spatele stației, un urcuș de numai câteva sute de metri duce la Sanatoriul T. B. C. Bârnova, situat în inima pădurilor. Aici își duc zilele câteva sute de suferinzi veniți spre a-și îngriji sănătatea.

In imediata apropiere a sanatoriului Bârnova, create pe cale artificială, asemeni unor coloane roșii-cenușii, două pâlcuri de pădure de rășinoase producătoare de ozon, înconjurate de imense suprafețe de păduri de foioase.

Aceste pâlcuri sunt locul în care suferinzii din sanatoriu își petrec viața. Dar urgia războiului hitlerist s'a abătut și în întunecimea codrilor. Cele două pâlcuri de pădure de rășinoase au fost brăzdate de tranșee, solul a fost bătătorit, arborii — parte din ei — s'au uscat și terenul a fost invadat de rugi și uscături care dau ochiului vizitatorului un aspect oarecum sinistru.

Administrația silvică locală ocolul silvic Ciurea, încă de mult și-a pus în gând a face din aceste pâlcuri de rășinoase un loc de agrement corespunzător cerinței suferinzilor, ceea ce până în prezent din lipsă de fonduri, nu s'a putut înfăptui.

Cum în cadrul muncii voluntare s'au făcut și se mai fac încă multe lucrari de folos obștes, pe care nimeni până la guvernul actual nu s'a gândit să le facă, credem că ar fi indicat ca, lucrarea de curățitul uscăturii și nivelarea terenului din preajma Sanatoriului Bârnova, să fie făcută în vara aceasta, în cadrul muncii voluntare.

Aici nu e nevoie de sute de zile de lucru. Una sau două organizații de tineret sătesc, împreună cu personalul silvic local, cred că cu maximum 3.000 ore de muncă ar nivela terenul, ar tăia uscatura și ar da suferinzilor dela Sanatoriul Bârnova, adevăratul loc de agrenament și între mare.

Uneltele necesare le-ar procura personalul silvic local și numai brațele de muncă le așteptăm.

Noi, silvicultorii, suntem prezenți, și gata să colaborăm pentru această muncă.

L. T. COZMA
Brigadier Silvic Ciurea-Iași

CU 500 LEI

învățați fie DACTILOGRAFIA (mașina de scris), fie STENOGRAFIA, CONTABILITATEA CORESPONDENȚA, LUCRARI DE BIROU sau LIMBI STRAINE, ca Engleza. Rusa, Franceza, Germana.

Se eliberează DIPLOMĂ.

Se fac înscrieri de începătoui și avansați și

Se scrie, se copiază și se TRADUCE în și din limbile de mai sus orice acte, corespondență, literatură etc.

Adresați-vă la **singura** ȘCOALA de STENO-DACTILOGRAFIE din str. Muzeiol Nr. 9 (vis a vis de Liceu Oltea Doamna), la orice oră din zi.

Sindicaliștii au reduceri la toate obiectele

Trădarea conducătorilor Partidului Comunist Jugoslav

(Continuare din pag. 1-a)

bește unor dictatori ce au recurs la persecuții și teroare, ca și Musolini, ca și ori ce alți dictatori fasciști.

Poporul Iugoslav, clasa muncitoare Iugoslavă care a dat dovadă de eroism și dragoste de libertate și reală democrație, nu poate să primească reînvierea fascismului.

Congresul, organizat de grupa conducătorilor partidului Comunist Iugoslav se desfășoară într'o atmosferă războinică. De jur împrejurul clădirii, unde are loc congresul au fost instalate tunuri iar aviația este gata de atac.

Acest lucru dovedește slăbiciunea lor, dovedește că actualii conducători ai partidului sunt conștienți că fără teroare nu-și vor impune punctul lor de vedere.

Astfel călcând în picioare voința maselor, figurile ridicole ale actualilor conducători, se pun singuri în afara poporului, pe care încearcă cu tot dinadinsul să-l conducă.

Rupți de masele poporului Iugoslav, departe de mișcarea muncitorească din întreaga lume, conducătorii înfumurați ai P. C. I. vor cădea în lagărul reacțiunei imperialiste. Istoria nu se oprește însă în loc, pentru câțiva trădători, Frontul de nesdruncinat al democrației și socialismului, ca și poporul iugoslav vor ști să înlăture cu vigoare pe cei ce vor să împiedice drumul firesc al Iugoslaviei.

Laboratorul de analize medicale
DOCTOR
Marcus Wassermann
Asistent universitar
Str, Gabriel Pery Nr. 21
(fost Victor Place, imobil. Cofetăriei Streit)

U. S. I. C.
ASOC. PROFESIONALĂ A COMERCIANȚILOR
— IAȘI —

Către comercianții de textile și galanterie

Comercianții de textile și galanterie din organizația noastră, precum și cei neînscriși, sunt invitați să se prezinte la sediul nostru din Iași str. Cuza Vodă Nr. 67 etaj II, între orele 9 12 și 16-19 pentru a fi înscriși în listele de distribuire a mărfurilor, prin magazinele de engros de Stat.

Atât membrii asociației înscriși până în prezent în liste, cât și cei neînscriși, se vor prezenta la asociația noastră spre a ridica numere de ordine pe baza cărora se vor elibera mărfurile de către magazinele de Stat.

Numerele de ordine se vor elibera numai posesorilor de adeverințe ale Camerei de Comerț prin care au cerut certificate de existență.

COMITETUL

Carnet polițienesc

Femeie tăiată de tren

In timp ce tranversa linia ferată în dreptul gării Păcurari, femeia Maria Ionescu zisă Isac din cartierul Cațolaș-Pașcani și tăiată în două.

Organele jandarmilor C. F. R. cercetează.

O altă nenorocire

s'a petrecut pe str. M-șal Malinovschi 2.

In timp ce își inspecta postul dela depozitul de aluminimium, paznicul de noapte Vizititiu C-tin a călcat pe un fir electric desprins, fiind electrocutat.

In stare gravă victima a fost transportat la spital.

Flagrant delict de furt

Individul Popa C-tin din șos. Albinet 9, a fost surprins în flagrant delict de furt de către locuitoarea Elena Andrieș din șos. Albinet 20.

Borfașul se face vinovat și de lovire gravă, deoarece fiind surprins în casă, de reclamantă, în timp ce strân[illegible]

Primăria Municipiului Iași
INȘTIINȚARE

Primăria Municipiului Iași comunică tuturor instituțiilor ce au de făcut diferite afișări, că s'au fixat placarde în tot cuprinsul orașului, pe care se pot lipi afișele, nemaipermițând lipirea afișelor decât în locurile indicate.

In caz contrar vom aplica sancțiunile prevăzute de ordonanța Nr. 12 înreg. sub Nr. 5992 | 938.

Primar,
A. PALUGA
Secretar General
I. Nuhamovici

Intreprinderile Municip. Iași
E. T. A. C. S.
Regie Publică Comercială

PUBLICAȚIE

Se aduce la cunoștința celor interesati că în ziua de 7 August 1948, ora 16, va avea loc la sediul acestei întreprinderi din str. Uzinei Nr. 38, licitația publică cu oferte închise pentru darea în antrepriză a lucrărildr de pavarea cu granit a curților Uzinei de Electricitate și Tramvaiu.

Licitația se va ține în conformitate cu dispozițiunile L. C. P. art. 88 | 111.

Garanția provizorie va fi de 5 la sută din valoarea ofertei.

Caietul de sarcini și orice alte informațiuni se pot vedea și lua dela d-l Inginer Oprișor Simion, centrala Electrică.

DIRECȚIUNEA

Primar, A. PALUGA
Secretar general,
Nuhamovici

ANUNȚ

Politehnica „Gh. Asachi" Iași, Calea 23 August 24, angajează lucratori specialiști în lucrări de calorifer, apă și canal.

Doritorii se vor prezenta Sâmbătă 31 Iulie a. c. orele 10, la Direcțiunea Administrativă a Politehnicei.

Indicații asupra naturii lucrării se pot da la fața locului—la Politehnică, în orice zi între orele 8-13 și 15-19.

Direcțiunea Administrativă

Casa de Depuneri și Consemnațiuni
Sediul Iași

Anunță cu regret încetarea din viață a d-nei

Niculina Stan

din serviciul acestei instituții

Inmormântarea va avea loc în ziua de Joi 29 Iulie a. c. orele 16.

Cortegiul funebru va porni de la Sediul Casei de Depuneri — Palatul Braunstein — la Cimitirul Eternitatea.

DOCTOR
S. A. DAVID
Boli interne
și de copii, boli defemei
Venerice, Sifilis
Blenoragia, vindecă radical în 9 ore (Penicilina)
Iași, str. Costache Negri 3 (colț Elena Doamna)
Cons. 8—12 dim. și 2—9 sea

DOCTOR
M. Mătăsaru
- Medic primar de spital -
Specialist
BOLI DE PLĂMÂNI ȘI DE INIMĂ
Reîntorcându-se în localitate și-a reluat consultațiile
în str. Ștefan cel Mare 8 bis
Cons. 5-6

Cabinet dentar
Dr. I. Matușevschi
(fost cabinet Grosu)
str. El. Doamna nr. 17
Consult: 8-11—3-7
Se execută lucrări de aur, Wipla, porțelan, paladon și cauciuc.
Prețuri reduse pentru funcționari.

Vânzători de ziare
Se angajează în condițiuni avantajoase

Abonați-vă la OPINIA

PIERDUT buletinul de populație Nr. 148 | 947 și certificatul de scutire de armată, pe numele Ilie Oțeleanu din Iași str. Gălății. Le declar nule.

ULTIMA ORA

Ministerul de Interne a întocmit un plan pentru reparaţiile drumurilor

BUC. 29. (Agerpres) — Ministerul de Interne a întocmit un plan general pe ţară pentru coordonarea pe teren a lucrărilor ce cad în sarcina Administraţiilor locale. Conform acestui plan, vor fi executate drumuri, reparaţii şi clădiri în valoare de 4.223.642.898 lei.

Organele locale au organizat prin muncă voluntară lucrări de 745.191.800 lei.

2.569.951.597 lei reprezintă fondul propriu al prefecturilor şi primăriilor.

Planul va fi adus la îndeplinire până la 7 Noembrie 1948.

Cum pregăteau Germania şi Japonia, războiul bacteorologic

Interesantul articol din „Krasnaya Svezda"

MOSCOVA 29 (Rador).— Intr'un articol apărut în „Krasnaya Zvezda", co'. Galkin descrie cum pregăteau Germania hitleristă şi Japonia imperialistă, cufundarea omenirii în războiul bacterologic.

In procesul dela Nuremberg, acuzarea sovietică a dovedit faţiş că în urma înfrângerilor suferite la Moscova şi Stalingrad, Germania se pregătea să folosească arma bacteorologică şi că numai înaintarea rapidă a forţelor sovietice în 1943-1945 a salvat omenirea, de aceste mari epidemii în massă.

S'a stabilit şi dovedit prin fapte de nezdruncinat că japonezii au procedat de mai mulţi ani, la experienţe în acest domeniu şi că o unitate specială din armata Kwantunguiui avea instrucţiuni să pregătească pe scară largă punerea în aplicare a armei bacteorologic.

Noul director al Serviciului Silvic din Iaşi

Aseară la ora 7 în prezenţa d-lui inspector general al silviculuí d. Vortus Toma, d. prefect Mazilu Emil şi a autorităţilor locale, a fost instalat noul director al serviciului silvic judeţean d. Peteanu Niculai muncitor ceferist.

Planul pentru comasarea întreprinderilor electrotehnice şi alimentare

BUCUREŞTI 29. (Agerpres) — La Centralele Industriei Metalurgice prelucrătoare electrotechnice şi alimentare se lucrează la un plan de comasare a întreprinderilor încadrate în aceste Centrale.

Până în prezent au fost comsate, mai multe mici întreprinderi metalurgice prelucrătoare şi electrotechnice.

Alte întreprinderi metalurgice sunt în curs de încadrare.

Dl. William Rust şi soţia sa au vizitat U. F. D. R.-ul

BUCUREŞTI 29 (Agerpres). — Eri după amiază, d. William Rust, membru în Biroul Politic al Partidului Comunist englez şi redactor responsabil al ziarului „Daily Worker" şi soţia sa [illegible] Rust, membri Englez şi redactor responsabil al revistei „Woman Today", au vizitat U.F.D.R.-ul, fiind primiţi de mai multe membre ale Comitetului Central, în frunte cu d-na Constanţa Crăciun.

Oaspeţii au pus întrebări cu mult interes pentru munca femeilor din ţară, privind toate sectoarele de activita.e a U.F D.R-ului şi dând apoi la rândul lor informaţii preţioase asupra organizării femeii engleze, în lupta pentru pace.

Extinderea zonelor de pescuit în largul Mării Negre

BUCUREŞTI 29. (Agerpres) — S'a hotărît să se extindă zonele de pescuit în largul Mării Negre, ceiace va spori considerabil producţia.

Se va introdce în pescuit unelte mobile, azi ne cunoscute la noi, folosind expirenţa altor ţări.

S'a hotărît să se pună la [illegible] de tone pentru cercetări în această direcţie.

Ministerul Agriculturii a întocmit un regulament pentru personalul ororific din Serviciul Technic al Pescuitului şi Pisciculturii, cu care se duce acţiunea de lămurire a masselor, precum şi pentru pescarii profesionişti şi amatori, în vederea respectării legilor şi stimulării desvoltării pisciculturii sistemice.

Examenele Universitare în sesiunea din Sept.

Deschiderea Facultăţilor

In urma hotărîrii Ministerului Invăţământului Public, examenele universitare în seziunea de toamnă vor avea loc între 15 Septembrie — 15 Octombrie.

Dschiderea Facultăţilor la 15 Octombrie.

BUC. 29.—Corpul Contabililor Autorizaţi şi Expert Contabili, atrage atenţiunea membrilor săi, că sunt obligaţi a ţine contabilitatea la sediul întreprinderii respective şi că registrele trebuie să se afle în permanenţă la acel sediu fiindu-le interzis, conform legilor în vigoare, a le ridica şi ţine la domiciliul lor.

In caz contrar, vor fi supuşi rigorilor legii.

Sosirea la Moscova a unei delegaţii comerciale ungare

Delegaţia este condusă de ministrul comerţului

MOSCOVA 29 (Rador—. Tass transmite:

Marţi a sosit la Moscova delegaţia comercială ungară condusă de ministrul comerţului şi cooperaţiei Romai. Delegaţia include pe ministru Vas, secretarul general al consiliului economic suprem ungar.

La aerodrom, delegaţia a fost întâmpinată de adjunctul ministrului comerţului exterior al U. R. S. S., Semiclastnov, subdirectorul departamentului ţărilor din Europa Răsăriteană dela ministerul comerţului exterior, Gordeiohik, directorul secţiei ungare a departamentului ţărilor din Europa Răsăriteană, Sobolev, directorul departamentului protocolului dela ministerul comerţului exterior, Trufanov, şi membri ambasadei ungare dela Moscova.

Odată cu delegaţia ungară, a sosit la Moscva reprezentantul comercial al U.R.S.S. în Ungaria, Klochek.

Abonaţi-vă la OPINIA

Elveţia a devenit centrul reacţionarilor şi trădătorilor

fugiţi din răsăritul şi centrul Europei

BUCUREŞTI 29. — (Agerpres)

Intreaga presă din Capitală continuă compania de protest împotriva actelor abuzive ale autorităţilor elveţiene.

Elveţia este ţara care acordă azil tuturor trădătoriior de patrie, criminalilor fascişti şi instigatorilor la războiu.

Nesocotind toate regulile diplomatice internaţionale, d. Solvan Viţianu consilier economic al Legaţiei R. P. R. din Berna, este deţinut şi maltratat, mai mult chiar a fost arestată şi soţia d-lui Viţianu, fără nicio justificare pentru a face presiuni asupra soţului ei.

Intreaga presă cere imediata eliberare a d-lui Viţianu.

Delegaţia Ucrainei la conferinţa Dunării

BELGRAD 29 (Rador).— Delegaţia Republicei Sovietice Socialiste Ucraina, în frunte cu dl. Baranovscky, a sosit la Belgrad în ziua de 28 Iulie, pentru a participa la conferinţa navigaţiei pe Dunăre.

Informaţiuni

BUCUREŞTI 29.— (Agerpres) Federaţia Naţională a Foştilor Deţinuţi şi Internaţi Politici Antifascişti comemorează azi 29 Iulie crt. la orele 17, în sala Giuleşti din Capitală, împlinirea a 5 ani dela moartea luptătoarei antifasciste Elena Pavel, ucisă în închisoarea dela Ploeşti în 1943.

BUCUREŞTI 29.— (Agerpres). Zilele trecute, muncitorii depe şantierul naval „Sovromtransport" din Brăila, au lansat al doilea vas pescăresc de construcţie nouă, cu o capacitate de 70 tone.

NEW-YORK 29.— (Rador) Consiliul de Tutelă a adoptat Marţi cu 9 voturi contra 1 (U.R.S.S.) şi 2 abţineri (Australia şi Belgia), raportul către Adunarea Generală criticând sub o formă îndulgentă guvernul belgian, pentru faptul de a nu fi asigurat populaţiei autohtone a teritoriului de sub tutela Ruanda Urnei, posibilităţile necesare pentru desvoltarea economică şi socială şi progresul din domeniul instrucţiunii.

BUCUREŞTI 29.— Vaporul sovietic „Koreis", a sosit eri dimineaţa în portul Constanţa venind dela Batum.

Vasul are o încărcătură de 430.000 kg. bumbac, pentru filaturile din ţară.

BUCUREŞTI 29 (Agerpres) Casa Centrală a Asigurărilor Sociale a trimis de curând o caravană sanitară pentru muncitorii din Valea Jiului.

Aceste ambulanţe examinează pe toţi minierii asiguraţi şi familiile lor din Valea Jiului, în vederea depistării şi tratamentului sifilisului, tuberculozei, etc.

NOUL COD de prevenire a accidentelor de muncă

BUCUREŞTI 29. — (Agerpres).

Incepând dela 1 Octombrie crt. intră în vigoare noul cod pentru prevenirea accidentelor de muncă — aşa cu a fost prescris de către Consiliul de Administraţie a Casei Centrale a Asigurărilor Sociale.

Noul cod cuprinde 35 prescripţiuni de prevenire a accidentelor, dintre care 4 prescripţiuni generale.

Un fruntaş democrat iugoslav asasinat pentru a fi protestat împotriva conducerii actuale a Partidului Comunist din Iugoslavia

MOSCOVA 29 (Rador). — TASS transmite:

PRAVDA publică următoarea telegramă a corespondentului său din Budapesta cu data de 24 Iulie şi având titlul: „Dece oare legaţia iugoslavă din Budapesta ascunde pe ucigaşi?".

Opinia publică din Budapesta a fost în ultima vreme adânc zguduită de omorîrea mişelească a unui democrat de frunte, Miloş Moic, secretarul „Uniunii democrate a slavilor din sudul Ungariei".

Acest omor este considerat pe drept cuvânt aci drept un alt exemplu de activitatea teroristă şi conspirativă a reacţiunii internaţionale împotriva mişcării democratice.

In aducerea la îndeplinire a acestui plan criminal al reacţiunii internaţionale, s'au tras recent focuri de armă mişeleşti asupra tovarăşilor Togliatti şi Tokuda, care au stârnit protestele pline de mânie ale lumii muncitoare depe întreg globul.

Se ştie foarte bine că imperialiştii, care a inspirat aceste atentate teroriste împotriva fruntaşilor mişcării democrate şi comuniste, nu cruţă nici un ban pentru a recruta agenţi şi pentru a trimite în diferite locuri asasini plătiţi. Presa ungară a publicat împrejurările în care a fost omorât Miloş Moic, şi care nu lasă nici o îndoială în ce priveşte identitatea ucigaşului său.

Ea a publicat ştiri care arată că Miloş Moic a condamnat aspru atitudinea antipopulară şi naţionalistă adaptată de grupul conducător din Comitetul Central al Partidului Comunist din Iugoslavia şi pentru acest motiv el a fost ameninţat de anumite persoane.

In noaptea de 10-11 crt. Miloş Moic a fost omorât în apartamentul său.

Ancheta făcută de autorităţile ungare a stabilit, mai presus de orice îndoială, că ucigaşul său este Zivko Boarov, ataşat de presă pe lângă legaţia jugoslavă din Ungaria.

Astfel, se ştie, de exemplu, că în noaptea de 10-11 Iulie Boarov a venit în locuinţa lui Moic. După câtva timp s'au auzit câteva focuri de revolver şi Zivko Boarov s'a năpustit din apartament într'o stare de agitaţie.

Inainte de a muri, Miloş Moic a declarat oamenilor strânşi în jurul său că a fost împuşcat de Zivko Boarov.

Fiind în posesia unor dovezi indiscutabile că Moic a fost omorît de Boarov, autorităţile ungare au făcut legaţiei iugoslave din Budapesta cererea perfect legitimă ca Boarov să fie interogat la poliţia din Budapesta şi ele au admis chiar prezenţa unui reprezentant al legaţiei iugoslave în timpul interogatoriului.

In loc de a da urmare acestei cereri, evident legitime a autorităţilor ungare, funcţionarii de frunte ai legaţiei iugoslave au ascuns pe criminal în clădirea legaţiei şi au refuzat să satisfacă cererea guvernului ungar.

Mai mult, opinia publică ungară a aflat că anumite persoane din Iugoslavia fac pregătiri în secret pentru a-l scoate pe ascuns din Budapesta pe Zivko Boarov, acest agent al unui stat străin, care a asasinat pe Moic.

Natural, se naşte întrebarea pentru ce legaţia jugoslavă ascunde în clădirea sa pe un ucigaş, agent al unui stat străin care aduce la îndeplinire planurile teroriste mârşave ale reacţiunii internaţionale.

ORA 12

Cercurile dominante din St.-Unite duc sub masca „Planului Marshall" o politică de desmembrare a Europei

GENEVA 29. (Rador) — Arntinian reprezentantul U. R. S. S.-ului în Consiliul Economic şi Social a rostit un mare discurs în şedinţa consacrată discutării raportului anual al Comisiunii Economice pentru Europa.

Reprezentantul sovietic a arătat că după lichidarea Organizaţiei U. N. R. R. A., Statele Unite au adoptat politica de utilizare pe faţă a unei politici economice în diverse scopuri expansioniste, politice şi economice, contrare principiilor O.N.U.-ului.

Cercurile dominante din Statele Unite vor să se servească de situaţia ce există dela sfârşitul războiului şi de dificultăţile ţărilor europene pentru a încerca să-şi impună dominaţia în Europa sub masca „Planului Marshall".

Reprezentântul U. R. S. S.-ului a dovedit cu fapte convingătoare dependenţa tot mai mare a ţărilor din Europa occidentală, faţă de Statele Unite.

Cercurile dominante din Statele Unite duc sub masca „Planului Marshall" o politică de desmembrare a Europei, o politică de creiare de „Uniuni Politice" — Blocul Occidental—, Blocul Atlantic de Nord.

„Delegaţia Uniunii Sovietice — a declărat Arntinian crede că „Planul Marshall", este contrar intereselor vitale ale popoarelor din întreaga lume.

In concluzie, reprezentantul sovietic a propus un plan constructiv de cooperare a tuturor ţirilor democratice din Europa, pentru restabilirea şi desvoltarea progresivă a economiei de după războiu a ţărilor europene.

Ajutorul economic — a spus Arntinian — care poate fi dat ţărilor europene de către Statele Unite şi alte state, trebue să fie realizat nu pe deasupra O.N.U.-ului, ci în cadrul acestei organizaţii, pe baza principiilor care nu aduc atingerea suveranităţii diverselor ţării. Arntinian a sublinat apoi necesitatea de a face să înceteze discriminarea în domeniul comerţului extern şi a insistat asupra desvoltării cât mai mari cu putinţă a principalelor ramuri ale industriei Naţionale, având cea mai mare importanţă pentru economia ţărilor europene asupra restabilirii rapide şi îmaunătăţirii situaţiei alimentare din aceste ţări.

El a arătat sarcinile concrete ce revin în aceste domenii, Comisiunii Economice — Arntinian a propus formarea pentru studierea acestor probleme a unor organe de lucru pe lângă Comisiune din care să facă parte Comitetul pentru desvoltarea comerţului şi legăturile economice între ţările europene, Comitetul pentru menţinerea şi desvoltarea ramurilor industriei naţionale având cea mai mare importanţă pentru economia ţărilor europene şi condiţiunile de după războiu şi Comitetul pentru contribuţia la desvoltarea agriculturii în ţările europene.

Situaţia agricolă din ţară

BUCUREŞTI 29 (Agerpres).— Comunicatul Ministerului Agriculturii, privitor la situaţia agricolă dela 19 până la 25 Iulie 1948 arată că timpul a fost uscat şi cald, media precipitaţiunilor fiind 2,1 milimetri, iar temperatura medie 21,8. In regiunile de câmp din sudul ţării a fost foarte cald, spre sfârşitul săptămânii, temperatura medie apropiindu-se de 34 grade în cursul zilei, fără să coboare sub 20 în cursul nopţii.

Totalul suprafeţelor recoltate pe hectar se ridică la 2.587.102 hectare.

Se treieră în 28 judeţe, urmând ca treieratul să se intensifice şi să se extindă în judeţele cu recoltările mai târzii.

Suprafeţele prăşite în cursul săptămânii reprezintă 615 000 hectare.

BIBLIOTECA UNIVERSITĂȚII -IAȘI

ANUL 40 Nr. 568

ABONAMENTE

Lei 360 . . . . . 3 luni
5.000 . . . . . Intreprinderi, autorități pe un an

Atelierele tipografice
IAȘI, Str. ȘTEFAN CEL MARE 50-52

4 Pagini 4 Lei

OPINIA

ZIAR POPULAR COTIDIAN

Sâmbătă 31 Iulie 1948

Redacția și Administrația
IAȘI, STR. ȘTEFAN cel MARE Nr. 52

TELEFOANE:
Redacția. . . . Nr. 12[illegible]
Administrația . . . 2041
Serv. de noapte . . . 2033

Director C. R. GHIULEA

Se treeră pâinea

Țăranii muncitori sunt mulțumiți, chiaburii cârcotesc
Cum se rezolvă probleme pe teren

Potopul care amenința ne ia pâinea toată s'a oprit. Soarele a început să ardă fierbinte. Oamenii și-au strâns grâul, s'au repartizat batozele și s'au fixat ariile.

Luni mașinele au început să dudue de-ți ia auzul.

Operația treerișului este astăzi obiectul atenției generale. Pentruca ea să se desăvârșească în cele mai bune condițiuni, autoritățile de resort nu se mulțumesc cu rapoartele întocmite de pretori, notari și primari, ci se deplasează pe teren să constate, la fața locului, ce defecțiuni sunt în muncă, să ajute comisiile să-și îndrepte greșelile, să lămurească pe săteni.

*

Iată-ne împreună cu d-nii Vl. Bogdanovici dela Prefectura de Județ și Ostrowschi dela Partidul Muncitoresc Român colindând ariile să ne facem o idee despre felul cum se efectuează treerișul și colectările.

Prima arie

pe care am vizitat-o a fost cea dela Vânători.

Ne-a întâmpinat un moș cu ochii vii, cu mustățile roșcate și cu vesta de suman peticită.

E delegatul satului, Gh. Ursu, ales dintre cei mai săraci dar și dintre cei mai cinstiți și hotărâți locuitori ai satului.

Impreună cu notarul, jandarmul și primarul conduce lucrările.

Cei îndrituiți au început să controleze registrele de colectări. In regulă toate.

Nimănui nu i s'a luat mai mult un bob, nimeni n'a scăpat fără să dea ceeace avea de dat.

Fiindcă delegatului, ajutat de organizația PMR, nu i-a scăpat nimic.

Iaca, spre noi, se îndreaptă cu o plângere o femeie de vreo 45-50 de ani.

Reclamă comisiunea că n'a impus-o just, că ea a obținut atâta la hectar și că, dacă dă atâta, nu-i rămâne nici de sămânță.

Intervine însă o alta, Elena Nichita.

— Da pe cel de vară, mneta nu-l pui la isocoteală? Scăzăminte e se fac odată. Și apoi să aduci aici grâul care l-ai bătut acasă fș'ai să vezi ci-ți mai rămâne și de plăcinte nu numai de semănat.

Discuțiile

pe care le-am avut cu țăranii ne-au dovedit că toate nemulțumirile provin numai dintr'o anumită direcție, din partea acelora cu pământ mult care încearcă să se eschiveze legilor. Celor săraci le sticlesc ochii de bucurie când încarcă sacii și dau mulțumiți ceeace trebue să dea, atunci când e cazul.

— Cine nu este mulțumit de felul cum merg lucrurile? întreabă Ostrowschi.

— Eu, face unul.

— Cât grâu ai pus dum-

ION LUCREȚIU

(*Continuare în pag. 3-a*)

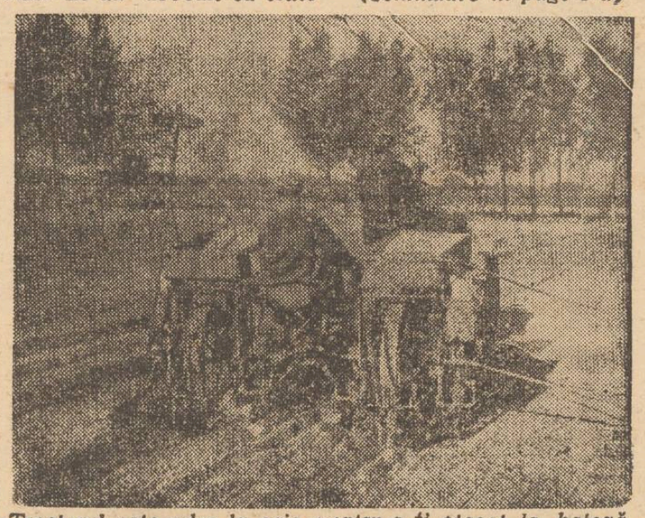

Tractorul este adus la arie, pentru a fi atașat la batoză...

FEMEILE
la muncă voluntară
In orașul și județul Iași. Ufederistele la muncă voluntară

Femeile, alături de bărbați au arătat o mare participare la munca voluntară pentru reconstrucția țării.

Astfel U.F.D.R. Iași a mobilizat un număr mare de femei care au prestat muncă voluntară la oraș și la sate.

In orașul Iași

In cadrul muncii voluntare, femeile organizate în număr de 950 au prestat în cursul acestei luni 3860 ore în cadrul campaniei spitalicești, în cadrul curățirei orașului din punct de vedere higienic, formându-se 120 echipe de străzi, care merg pe teren din casă în casă, pentru a da sfaturi cetățenilor de modul cum să păstreze curățenia în jurul gospodăriei lor.

De asemeni s'au prestat numeroase ore de muncă voluntară în cadrul Comandamentului Unic de reconstrucție.

La sate

In ceeace privește activitatea la sate, în comuna Bosia, UFDR-istele au văruit sediul P.M.R. și Primăria. 38 femei au lucrat la tencuitul și văruitul școalei, muncind 69 zile 590 ore. De asemeni au mai văruit și baia din sat.

In comuna Țigănași, 80 femei au prestat 800 ore de muncă voluntară.

In comuna Holboca femeile au văruit grajdul comunal, școala și Primăria în 260 ore de muncă voluntară.

In comuna Popricani, femeile au prășit o jumătate de hectar de porumb a unui om sărac și paralizat, au curățat islazul, au curățat buruenele de pe uliți, iar 30 femei au prestat 315 ore de muncă voluntară pentru repararea bisericei.

La Sanatorul Bârnova s'a prestat de către femei 150 ore de muncă voluntară, prășindu-se două hectare de porumb ale Sanatorului.

Tot în cadrul muncii voluntare s'au mai lucrat papuci de rafie pentru copiii săraci din acest sanator.

. . . . . .

Din exemplele de mai sus se vede clar activitatea plină de succes a femeilor la munca voluntară. REP.

Inspecție
la Comisiunea Județeană
pentru colectări

In ziua de 28 crt. a sosit în localitate d. Glod din Comisia de Stat pentru colectări.

D-sa a controlat toate lucrările comisiei județene, după care a avut o consfătuire cu membrii comisiunii.

Satisfăcut de munca comisiei județene, d. Glod s'a deplasat astăzi pe teren pentru a vedea la fața locului modul în care decurge operația colectării.

In privința comerțului cu alimente

Presa locală a semnalat în repetate rânduri modul cum se exercită la Iași comerțul cu fructe și zarzavaturi. S'a arătat că intermediarii și „comisionerii" care roiesc în jurul barierelor și piețelor alimentare fac ca prețul acestor alimente de sezon să devină inaccesibile pentru marea massă consumatoare.

Autoritățile locale s'au sezizat de acest lucru și primele măsuri luate au și început să aibă efect.

Recenta ordonanță a Primăriei Municipiului Iași care interzice tranzacțiunile comerciale pentru alimente la barierele orașului, pe străzi sau în locaturi particulare urmând ca ele să se facă numai în oborul special din Piața Halei iar desfacerea mărfurilor să aibă loc numai în piețele publice alimentare, în raioane speciale, a fost privită cu deosebită satisfacție de massele consumatoare muncitoare.

Odată ce s'a pornit însă la reglementarea acestui fel de negoț și așezarea lui pe baze mai bune ca cele de până acum, s'a constatat că practic mai există și alte elemente care trebuiesc luate în considerație.

Este vorba despre situația secretarilor - controlori din piețele alimentare. Acești funcționari ai Camerei de Comerț despre a căror existență prea puțină lume are cunoștință, au rolul de a asista la tranzacțiile care se încheie între diverși producători ce-și aduc mărfurile la oraș și comercianți. Ei sunt datori să încheie borderouri de cantitățile vândute, borderouri care servesc drept bază de plecare pentru stabilirea prețurilar cu de-amănuntul cât și pentru plata impozitelor datorate fiscului. Pretextând modul defectuos cum erau salarizați, secretarii-controlori primind remiză pentru tranzacții și nu salariu fix, ei nu-și exercită în mod conștiincios funcția lor favorizându-se în felul acesta frauda fiscală și împiedicând totodată posibilitatea de a se stabili exact costul produselor alimentare.

Este necesar ca acești „secretari-controlori" să fie înlocuiți prin înființare de posturi de control fix.

In această privință au și fost făcute demersurile legale necesare și această chestiune trebuie rezolvată cât mai urgent.

La 11 August se va face
recensământul unităților administrative
din întreaga țară

Pentru nevoile de documentare ale conducerii Statului, primul vice președinte al Consiliului de Miniștri și președinte ai comisiei de Stat al Planificării, d. Gh. Gheorghiu-Dej, a dat o decizie prin care Institutul Central de Statistică este însărcinat să organizeze cu concursul tuturor ministerelor și al instituțiilor autonome un recensământ al unităților administrative de pe cuprinsul Republicei Populare Române.

Ca dată a recensământului se stabilește ziua de 11 August 1948.

Ce unități vor fi recenzate

Vor fi recenzate toate instituțiile de utilitate publică ale căror venituri și cheltuieli se găsesc înscrise, global sau divizate pe articole în bugetul general al Statului sau în bugetele administrațiilor locale (prefecturi și primării) pentru exercițiul în curs.

Recensământul va fi pregătit, condus și supraveghiat de o comisie care funcționează pe lângă Institutul Central de Statistică dela data de 14 Iunie 1948 și are următoarea compunere: directorul general al institutului, președinte, un reprezentant al Comisiei de Stat a planificării, a Ministerului de Finanțe și al Ministerului de Interne precum și patru tehnicieni și un secretar din Institutul Central de Statistică.

In județe, lucrările de re-

(*Continuare în pag. 3-a*)

Groparii Franței

După demisia guvernului Robert Schuman, în Franța s'a alcătuit un „nou" guvern. Un *nou* guvern numai în ceeace privește repartizarea portofoliilor, căci oamenii sunt vechi.

Majoritatea noilor miniștri francezi sunt foștii șefi de departamente și de guverne care au dus în trecut Republica la ruină. In adevăr, președintele Consiliului este astăzi dl. André Marie, unul dintre adversarii noii republici franceze care au votat împotriva Constituției acesteia. Vicepreședinți sunt: Leon Blum, trădător al clasei muncitoare, socialistul de dreapta ale cărui legături cu oamenii din Wall Street sunt prea bine cunoscute, fost de două ori președinte de Consiliu, ultima oară după 1944, și H. Teitgen din mișcarea Republicană Populară. Fostul premier care l-a precedat pe dl. Schuman, dl. Ramadier este ministru fără portofoliu, iar Robert Schuman, șeful guvernului recent înlăturat, deține departamentul externelor. Deasemenea mai sunt membri ai acestui guvern d-nii Paul Reynaud, fost președinte de Consiliu puțin înainte de cotropirea Franței de către Hitler, Yvon Delbos, fost ministru de externe în aceiași epocă, Daniel Mayer, Moch, etc. Mai lipsește numai Daladier, și seria groparilor Franței, vinovații de înfrângerea din 1940, ar fi complectă.

Dl. Maurice Thorez, secretarul general al partidului comunist francez, vorbind

RADU NAUMESCU

(*Continuare în pag. 2-a*)

COLONIILE
dela Tarcău și Bicaz

Din inițiativa Ministerului Sănătății au luat ființă pe data de 1 Iulie, la Tarcău și Bicaz, două colonii de vară pentru copii.

Din totalul de 250 fete, cât adăpostește colonia, 125 copii sunt din Iași.

Alimentația în colonii este deosebit de abundentă și de variată, numărul calorilor ce le primește fiecare copil zilnic variază între 3106 și 4149 calorii, în medie 3500 calorii. Se tinde la ridicarea coloniilor la 4000 pe zi.

Pe data de 1 August un alt lot de copii ieșeni vor pleca în colonile dela Tarcău și Bicaz.

Înființarea unui cămin de ucenice la Iași

In cadrul acțiunii inițiate de Ministerul Muncii pentru îmbunătățirea învățământului muncitoresc, s'a hotărît amenajarea unui cămin de ucenice în localitate.

Actualului local aparținând Ministerului din Strada Protesor Paul No. 17, i se va adăuga încă un etaj; lucrările necesare vor începe în cel mai scurt timp, după stabilirea devizului.

Fondurile necesare pentru aceasta au și fost aprobate.

In toamnă, odată cu deschiderea noului an școlar, va fi inaugurat și căminul de ucenice din Iași.

Un tânăr elegant

Apare cochet la plimbare în fiecare zi cu alt costum. Hainele îi sunt croite original, pantofi sunt după „comandă specială", iar cravatele au desene americane.

Când îl vezi de aproape gătit, împopoțenat, pare o tânără domnișoară care nu se preocupă decât de mode. De altfel „moda", este unul din subiectele sale de discuție preferate. Poate să-ți spuie ce se va purta la toamnă la București în materie de pantaloni, cum sunt croite hainele la Londra și la ce croitor se îmbracă ducele de Windsor. De asemeni poate să-ți mai demonstreze superioritatea tălpii de plută la pantofi, asupra aceleia de cauciuc sau talpă.

Parcă'i scos din cutie. Nici o cută pe haine sau pe frunte. Are un dispreț suveran față de ceilalți muritori de care îl despart hainele sale plătite bine înțeles de alții. Este îndopat cu cultură prețioasă, cunoaște poeții supra realiști din Franța sau Anglia. De fapt pe cât este de spilcuit pe dinafară la fel e pe dinăuntru.

Când a fost vorba să plece pe un șantier de re-

IG.

(Continuare în pag. 2-a)

Căsătoria și familia în U.R.S.S.

de G. Sverdlov *candidat în științe juridice*

Intotdeauna Statul Sovietic a considerat întărirea familiei și ocrotirea intereselor mamei și copilului ca una din cele mai importante misiuni ale sale. Imediat după Revoluția din Octombrie, la finele anului 1917, Guvernul Sovietic a programat binecunoscutele sale decrete asupra căsătoriei civile, asupra condițiunilor desfacerii căsătoriei, asupra drepturilor copiilor. In toamna anului 1918, a fost publicat „Codul legilor asupra căsătoriei, familiei și tutelei".

Legislația sovietică în vigoare tinde să dea cât mai complectă satisfacție intereselor cetățenilor în viața lor familiară printr'o justă concordare a intereselor lor individuale cu acele generale ale societății socialiste. Toate relațiunile conjugale și de familie sunt considerate de lege cu totul independente de biserică. Legea sovietică recunoaște numai căsătoria civilă oficiată de biroul de înregistrare a actelor de stare civilă. Numai o asemenea căsătorie crează drepturi conjugale reciproce.

Proclamând că: „Femeii îi sunt acordate în U. R. S. S. drepturi egale cu cele ale bărbatului în toate domeniile vieții economice, publice, culturale și social-politice", Constituția U.R.S.S. stabilește cea mai deplină egalitate de drepturi între bărbat și femeie. Deasemenea nu există restrângeri sau limitări de drepturi ale cetățenilor sovietici din cosiderațiuni de ordin național, religios sau social.

In Rusia înainte de Revoluția din Octombrie, în multe țări capitaliste chiar și până în ziua de azi, femeia a avut sau are drepturi limitate nu numai în viața politică, dar și în domeniul muncii și al situației ei sociale. Legea subliniază situația ei dependentă în familie. In țările capitaliste, femeia este pusă într'o situație de inegalitate față de soț în ce privește administrarea avutului propriu, educația propriilor copii și adeseori este chiar exclusă dela moștenirea bunurilor rămase dela soț. Legea sovietică a desființat toate aceste restrângeri ale drepturilor femeii.

După legea sovietică, pentru a se putea încheia o căsătorie, trebuesc respectate câteva condițiuni obligatorii: o limită de vârstă sub care nu se permite căsătoria (cel puțin 18 ani); acordul liber și de bunăvoie a celor ce încheie căsătoria; căsătoriile între rude până la gradul IV sunt interzise. Principiul de bază al familiei sovietice este monogamia. Incălcarea acestui principiu se pedepsește pe lege.

Relațiunile conjugale se întemeiază pe deplina egalitate în drepturi a soțului și soției, atât în ce privește drepturile lor personale, cât și cele patrimoniale.

In momentul încheerii căsătoriei, soții pot să-și păstreze numele de familie sau, unul din ei indiferent care, poate adopta numele celuilalt. Fiecare din ei e liber să-și aleagă profesia, ocupația și domiciliul. Dacă soțul își schimbă domiciliul nu rezultă obligația juridică a soției de a-și urma soțul. Modul în care soții își duc gospodăria depinde de buna lor înțelegere reciprocă. Fiecare din soți are drept la ajutor material din partea celuilalt, devenind moștenitor după moartea celuilalt soț. Legea sovietică nu permite nicio reducere a părții de moștenire a soției față de părțile celorlalți moștenitori.

Relațiunile dintre părinți și copii se bazează pe principiul deplinei asigurări a dreptului părintesc asupra copiilor, în concordanță cu ocrotirea de către stat a intereselor copiilor. Statul sovietic stimulează educarea sentimentelor de rudenie și a conștiinței îndatoririlor de tată și de fiu, susținând și o-

(*Continuare în pag. 2-a*)

Vitrina librăriilor

„STEAUA"

de E. Kazachevici (premiul Stalin pe 1947)
Nr. 5 din „Literatura pentru toți"

„Steaua" lui E. Kazachevici, apărută în numărul 5 al colecției „Literatura pentru toți" tipărită de „Cartea Rusă", ca gen ar putea fi pusă printre povestirile de război, dat fiind cadrul acțiunii. Dar paginile-i pline de peripeții — trăite de un grup restrâns de oameni — îi dau o pronunțată coloratură de roman de aventuri.

„Steaua" urmărește clipele trăite de o echipă de cercetași sovietici în timpul retragerii germane din 1944. Viața lor palpitantă în care sentimentul cuceritor al aventurii se îmbină cu avântul eroic și cu emoțiile pericolelor, se desfășoară în lumina conștiinței unității în care grupul de cercetași izolați în spațiu, în marea lor misiune, trăește alături de întreagc Armată Roșie.

Simplitatea nepretențioasă a stilului este unul din primele lucruri pe care le observă cititorul cărții lui Kazachevici. Dar pe măsură ce filele ei se întorc, acelaș cititor începe să simtă în suflet, rezonanțele pătrunzătoare ale unei adânci respirații tragice. Tragicul nu se poate realiza decât prin simplitate, iar E. Kazachevici are într'adevăr prin măreția și puritatea perspectivei din care privește spiritul omenesc, potențele unui scriitor tragic, ale unui tragism specific însă literaturii sovietice, denumit și optimist cu un termen în aparență paradoxal. Dincolo de sfârșitul inexorabil al luptătorului copleșit de momentana superioritate cantitativă a dușmanului, elanul combativ continua să existe. Speranțele victoriei finale supravețuiesc. Viziunea ei încoronează totul. Legătura dintre comandamentul sovietic deodată și grupul de cercetași împresurat de dușmani de alta a fost tăiată. Dar faptul acesta nu capătă în niciun fel semnificația unei fatalități irevocabile. Lucrarea lui E. Kazachevici se terminâ arătându-se că în vara anului 1944, măturând rezistența din ce în ce mai slabă a nemților, trupele sovietice au trecut pe teritoriul Poloniei. Îndrăzneața expediție a cercetașilor nu fusese zadarnică, disperatul atac german fiind prevenit și înfrânt...

„1812"

Editura „Cartea Rusă" a tipărit lucrarea lui E. Tarlè „1812".

Epoca din jurul anului 1812 e foarte greu pe caracterizat pentru istoricul, a cărui memorie este asaltată în legătură cu acest subiect, de date asupra celor mai variate fenomene petrecute atunci.

Dintre toate războaiele napoleoniene, cei din 1812 are cel mai pronunțat caracter imperialist. Lucrarea antrenantă, documentată a lui E. Tarlè concepută dintr'un punct de vedere atât de just, relatează cursiv evenimentele unei vremi, ale cărei învățăminte le-au putut trage și cei care au invadat ulterior Rusia.

PUNCTE

„Pământ tragic"

ultimul roman al lui Erskine Caldwell, continuă aceiaș orientare naturalistă, folosind monotonia psihologică și cenușiul peisagiului social, caracteristice realismului brutal ce organizează perspectiva literară a lui Caldwell.

Viața șomerilor californieni eliminați din munca activă datorită trecerii de la industria de război la cea de pace îi oferă lui Caldwell prilejul de a sublinia — fără atitudine critică însă — aspectele violente ale desumanizării omului în societatea dominată de forța capitalismului monopolist.

Mark Donskoi

cunoscutul regisor sovietic realizatorul filmelor „Nefrânții" și „Învățătoarea din Șotrâi", a terminat recent filmul „Mama" după cunoscuta operă a lui Gorki.

Filmul a mai fost realizat acum 20 ani de marele regisor Pudowkin.

La acest film colaboratorii lui Donskoi sunt : scriitoarea Vera Smirnova și artista Mericikaia.

De altfel regisorul Mark Donskoi este familiar cu opera lui Gorki, tot el fiind realizatorul monumentalii trilogii din viața „marelui Maxim" pe care spectatorii noștri o vor putea viziona în curând.

Ana Seghers

actuala vice-președintă a „Societății pentru studiul culturii Uniunii Sovietice" și a „Kulturbund-ulri din Germania este o apreciată scriitoare democrată. După ce s'a făcut cunoscută prin romanul „Răscoala pescarilor" în care a descris viața păturilor muncitoare și contradicțiile sociale ale capitalismului, a publicat în 1930 cartea „Pe drumul ce duce la ambasada americană" în care este vorba de condamnarea lui Sacco și Vanzetti de către justiția americană. Odată cu venirea lui Hitler la putere, Ana Seghers s'a refugiat în Franța și apoi în Mexic. În anul 1947, s'a reîntors în Germania unde a publicat o mare nuvelă cu caracter autobiografic „Transit". Ultimul ei roman de mare proporții care va fi tradus în curând și în românește este „Morții sunt vii" în care este vorba de nașterea și moartea Germaniei imperialiste.

Libertatea artei engleze

Intr'un articol publicat recent într'o revistă franceză, criticul dramatic englez Gordon Landson a arătat că teatrele londoneze în majoritatea lor sunt controlate de două mari companii. Una aparține prințului Littler iar cealaltă lui A. S. Cmickthanc.

O revistă pentru copii

„Licurici" este o revistă săptămânală care 'a izbutit să-și câștige o mare popularitate în mijlocul micilor săi cetitori.

Înlăturând din cuprinsul său miturile supranaturale, basmele fantastice care duceau în ignoranță pe copii, revista a arătat că copiii se interesează mai mult de fapte adevărate, de momente din viața oamenilor, despre invenții noi, decât despre isprăvile lui Strâmbă Lemne sau Harap Alb.

Paharul cu apă

piesa lui E. Scribe care a fost prezentată de [o echipă a Teatrului local într'un turneu prin țară se va juca Sâmbătă la ora 20 pe scena Națională, precum și Duminică în matineu și seara.

Cine m'a salvat

(Undeva la Moscova) savuroasa comedie a scriitorilor Mass și Cerwinschi care s'a reprezentat la Iași și la Bacău în cadrul Arlus-ului în regia d-lui I. R. Matache, se va reprezenta în cursul lunii August din nou la Teatrul Național din Iași, pentru U.F.D.R., cu aceiași distribuție.

Fapte și oameni din U. R. S. S.

Cea mai mare uzină de mașini agricole din lume

Uzina „Stalin" din Rostov este cea mai mare uzină de mașini agricole din lume. Ea a fost construită în timpul primului plan cincinal.

În cei zece ani înaintea Războiului ea a furnizat 52.000 de secerătoare, 219 mii de pluguri pentru tractoare, 97 mii de semănătoare și sute de mii de alte mașini agricole.

Uzina a fost aproape complect distrusă în timpul războiului.

Lucrările de construcție au ajuns astăzi atât de departe, încât munca și-a reatins aproape complet ritmul normal.

Două recolte de cartofi într'un an

Anul trecut, în 15 raioane ale regiunii Cuban, s'au făcut încercări pentru a obține două recolte de cartofi într'un an. Primii cărtofi s'au plantat în Martie, 3 luni mai târziu recolta era gata.

In Iulie, s'au plantat tuberculele noui obținute din prima recoltă, iar în Noemvrie s'a cules a doua recoltă.

Anul acesta plantațiile după noua metodă s'au făcut pe suprafețe mult mai mari și chiar în regiuni unde nu s'ar fi crezut că clima va permite strângerea a două recolte.

Insulele de oțel din largul Mării Caspice

La zeci de kilometri depărtare de litoral, în largul mării, se înalță sondele industriilor petrolifere din Baku. Zi și noapte pompele imense scot aurul negru din straturile petrolifere de sub fundul Mării Caspice.

Instalarea sondelor în largul mării comporta așezarea unui fundament de oțel — format din 8 secțiuni, cântărind la un loc 160 tone. Până acum părțile componente ale fundamentului erau transportate, una câte una, pe bărci, pentru a fi montate apoi pe mare.

Instalarea unei singure insule de oțel dura câteva luni.

Datorită însă inovațiilor inițiate în acest domeniu de către un grup de constructori, sub conducerea inginerului I. A. Makedon, s'a construit un vas special pentru transportarea și montarea fundamentelor de oțel. Partea scufundată nu are decât o înălțime de 80 centimetri, așa că vasul poate pluti pe cele mai joase. In mijlocul vasului e instalat un elevator, iar în interiorul vasului mașini, unelte, aparate și instrumente pentru montarea fundamentului.

Stâlpii de oțel sunt și ei încărcați pe vas, unde deasemenea are loc montarea celor 8 secțiuni. Când vasul ajunge la locul de destinație nu mai rămâne decât să se coboare instalațiunile în mare și să se facă legitura între ele.

Prin această inovație, o muncă care dura câteva luni, nu va mai dura decât 2—3 zile.

Proectul vasului a fost aprobat iar șantierele din Baku vor trece imediat la construcția lui.

Cum arată o „insulă de oțel"

Dela farul Apșeron (Baku) se poate zări în depărtare, o mică insulă, pe care se disting clar siluetele a 7 sonde. Acum un an, pe acest loc nu era decât apă, insula a fost construită deabia în Octomvrie 1946, de constructorii mecanicii ai industriei petrolifere „Artneft". Ei au instalat în mare câteva construcții de oțel, formând o mică suprafață lungă de 70 metri și lată de 60 metri, pe care au construit o sondă. Insula a fost botezată „insula de oțel", In decurs de 8 luni au fost instalate și puse în funcție 7 sonde.

In momentul de față se află în construcție o nouă „insulă de oțel".

SPORT

Iașul în Ceferiada de popice

Semifinala și finala ceferiadei de popice ce se vor disputa Sâmbătă și Duminică pe stadionul Giulești. La această competiție vor participa cele mai bune echipe din Cluj, Oradea Mare, Arad, Iași, București și Turnu Severin.

Echipa Iașului va pleca azi în Capitală.

Un nou caz mortal în box

Boxeurul filipinez Joe Bersa, de 27 ani, pus K.O. în timpul unui match, pe care-l susținuse și-a pierdut cunoștința. Fiind transportat la spital, el nu și-a mai revenit, încetând din viață.

Situația banilor dați aconto, pentru transferări

Tot ceeace a fost până la apariția noului regulament de transferări : banii dați ca aconto în vederea transferării, deslegări, cereri de transferare semnate, etc., rămân nule iar banii pierduți.

Jucătorii care nu au serviciu la actualele grupări, pot depune reclamații la F. R. F. A. care-i va repartiza la cluburi care-și vor asuma obligația de a-i încadra în câmpul muncii.

Olimpiada dela Wembley

Eri a avut loc la Wembley, inaugurarea jocurilor olimpice. Discursul inaugural a fost ținut de regele George,

Programul primelor jocuri olimpice

Iată programul primelor jocuri de foot-ball olimpice :
31 Iulie : Egipt-Danemarca ; Anglia-Olanda ; Franța-India ; Luxemburg-Iugoslavia.
2 August : China - Turcia ; Suedia-Austria ; Coreea-Mexic ; Italia-U.S.A.

Dinamo (M), leader în campionatul de vară

Turneul de vară al campionatului de foot-ball al U.R.S.S.-ului s'a sfârșit.

Dinamo Moscova este leader.

Campionatul de șah al Iașului

Campionatul de șah al orașului Iași a luat sfârșit cu victoria echipei Politehnica : 30 jumătate puncte urmată de 2) profesorii secundari : 27 puncte, 3) Justiția : 22 jumătate puncte, 4) Universitatea ; 21 puncte, 5) CFR 19 jumătate puncte, 6) Arlus ; 19 jumătate puncte, 7) Politehnica Asistenți : 18 jumătate puncte, 8) Inspectoratul Școlar : 12 jumătate puncte, P.T.T. : 8 puncte.

Tenis : Iași-Craiova

Duminică 2 August, începând dela orele 17 se dispută la Strandul Iașilor un program de mari matchuri de tenis, între reprezentativele orașelor Iași și Craiova. Jocurile au fost organizate și sunt regisate de către districtul de specialitate din Iași. Vor avea loc matchuri de simplu domni, simplu doamne, dublu domni, dublu doamne, dublu mixt și juniori.

Echipele reprezentstive ale Iașului au fost alcătuite astfel :

Prof. V. Ultimescu, av. E. Geanău, R k și D'A bon, (domni), farm. Ortansa Giosanu, Rik, D'Albon (doamne), Drăgan Irinel și Michy Kauffman (juniori).

Competiții nautice

In aceiași zi se vor disputa competiții nautice de mare amploare cu participarea celor mai buni înotători din Iași — vor avea loc deasemeni și demonstații de sărituri artistice.

Regionala C. U. T. dela Vaslui

Astăzi după amiază la orele 17,15 pleacă la Vaslui, selecționații din Iași, care participă la regionala C. U. T. ce se va desfășura mâine Sâmbătă și Duminică.

La regionala C.U.T. dela Vaslui partilipă județenele Iași, Vaslui, Huși și Roman.

Școală de sbor fără motor

In cursul lunei August se organizează în localitate o școală de sbor fără motor.

Armata Iași—Armata Bacău—3-1

Miercuri s'a disputat la Parcul Sportiv „23 August" matchul de foot-ball dintre Armata Iași și Armata Bacău.

Ieșenii au învins cu 3—1 (1-0).

După câte suntem informați acest match plus un al doilea ce se va disputa la Bacău va desemna o echipă militară care va participa în Divizia C.

Școală de ajutori instructori, la Iași

La 10 August ia ființă o școală de ajutori instructori, la Iași.

CFR Iași—Jandarmul CFR Buc.

Duminică 1 August se dispută în localitate matchul amical între CFR Iași și Jandarmul CFR București, o puternică formație districtuală.

Cum vor intra copiii din Iași, la matchurile de foot-ball

Incepând dele matchul CFR —Timișoara — Politechnica Iași, din 8 August crt., copiii până la 13 ani nu vor mai avea acces la jocurile dela Parcul Sportiv, decât în baza unor permise speciale eliberate de Județeana O. S. P.

In acest scop, începând de Luni 2 August, toți copii din Iași, se vor prezenta la sediul județenei O. S. P. Iași din strada Lascar Catargi 66 cu actele pe naștere, pentru a li se elibera permisele respective.

Groparii Franței

(Urmare din pag. 1-a)

despre componența „noului" guvern a arătat deschis că el este format din „oameni care au fost condamnați de națiune", oameni care „și-au câștigat faima de gropari ai republicii".

Cuvintele d-lui Thorez exprimă revolta poporului francez, îngrijorarea serioasă a multimilor care și-au vărsat sângele pe câmpiile de bătaie și au suferit apoi umilințele și apărarea cismei prusace cotropitoare. Este îngrijorarea unui popor a cărui voință este falsificată sistematic de către acești gropari carè se erijează astăzi în salvatori. Oamenii de încredere ai imperialiștilor, ei însăși profitori și exploatatori ai muncitorimii franceze, miniștri de astăzi și de ieri, execută mișcări succesive de permutare a portofoliilor căutând soluția unui echilibru care să le permită în acelaș timp ducerea unei politici păgubitoare intereselor poporului francez și deținerea mai departe a puterii. Aceasta în interesul lor și al patronilor de peste ocean. Franța trebue să fie înfeudată economiei americane : așa s'a decis în Wall-Street și la Casa Albă. Aceasta urmăresc „salvatorii" Franței de astăzi.

Numai că acest „perpetuum mobile" ca și piatra filosofală a alchimiștilor, este un lucru irealizabil. Contravine rațiunii și bunului simț al poporului francez care a întâmpinat cu un val de proteste această cârpire a unui nou guvern din aceleași petece prăfuite și murdare. Povestea mai veche a anteriului lui Arvente este îndeajuns de instructivă. Nu știu dacă o cunosc și d-nii Marie, Blum, Reynaud, Schuman, Debos, Moch, et. comp., ei o aplică. Ei încearcă să umple găurile unei haine cu care să acopere conștiința poporului francez, taind din mâneci ca să coase poalele, și sacrificând spatele spre a cârpi mânecele. Oricât de mult s'ar prelungi operația însă, găuri tot vor rămâne. Nemulțumirea crescândă a maselor și conștiința puternică a clasei muncitoare și a poporului francez nu pot fi satisfăcută prin compromisuri. Aceasta o dovedesc și comentariile presei franceze care arată că „a fost soluționată criza ministerială dar nu și criza guvernamentală. Cu nume se fac liste de miniștri dar nu se soluționează criza actuală" (l'Aurore).

Criza Franței nu poate fi soluționată decât dând foc vechiului antereu al lui Arvente, și lăsând poporul francez să-și aleagă pe conducătorii care să-i ducă la victoria și reformele democratice pe care le așteaptă clasa muncitpare și toți oamenii muncii din Franța. Până una alta, groparii își sapă acum propria lor groapă. Avertismentul lui Thorez este un indiciu.

RADU NAUMESCU

DOCTOR
S. A. DAVID
Boli interne
și de copii, boli defemei
Venerice, Sifilis
Blenoragia, vindecă radical în 9 ore (Penicilina)
Iași, str. Costache Negri 3 (colț Elena Doamna)
Cons. 8—12 dim. și 2—9 sea

Căsătoria și familia în U. R. S. S.

(*Urmare din pag. I-a*)

Crotind afecțiunea părinților față de copii, ca și pe aceia a copiilor față de părinți. Statul sovietic manifestă mare grijă pentru a asigura copilului unul din cele mai prețioase bunuri : o copilărie fericită în sânul familiei.

Statul sovietic ocrotește cu strictețe dreptul ambilor soți la educația copiilor lor. Legea sovietică nu permite niciun fel de mărginire a dreptu'ui mamei în comparație cu acela a tatălui. Privarea unei persoane de drepturile ei părintești nu este permisă decât în cazul unui vădit abuz.

Legea impune și copiilor serioase obligațiuni față de părinți. Copiii sunt obligați să dea ajutor material tatălui și mamei în caz de nevoie sau incapacitate de muncă. Copiii sunt moștenitorii părinților și părinții moștenitorii copiilor. Legea prevede și dreptul altor rude de a primi ajutor (bunic, bunică, frați, surori, nepoți și copiii adoptivi).

Statul sovietic consideră că relațiunile de familie nu sunt numai o chestiune de ordin particular al cetățenilor, și veghiază prin măsurile sale ca interesele individuale ale cetățenilor să se îmbine armonios cu cele obștești. Divorțul este permis. Formele judiciare existente pun însă piedici divorțurilor din motive nechibzuite și ușuratice.

Familia sovietică nu duce o viață izolată de societate. Nu are un caracter închis, egoist, opus restului societății. Statul sovietic consideră familia ca element de sprijin în care poate avea toată încrederea. In familia sovietică, spre deosebire de cea burgheză, nu există toate acele fenomene de dezagregare.

In familie, tânărul sovietic primește prima educație de cetățean al Țarii Socialismului ; aci învață să pună interesul colectiv mai presus de cel individual. Statul acordă familiei tot concursul său pe toate tărâmurile. Mamele cu familie numeroasă primesc ajutoare din partea statului (dela nașterea celui de al treilea copil). Mamele necăsătorite sunt deasemeni ajutate de stat.

Mamele care cresc patru sau mai mulți copii, se bucură de un respect deosebit. Ele sunt distinse și decorate cu medaliile eroismului matern.

In U.R.S.S. mama și copilul se bucură de cea mai mare solicitudine din partea statului : reduceri de impozite, întâietate la împărțirea noilor locuințe (mamele cu mai mulți copii sunt preferate) etc.

Statul sovietic favorizează astfel înflorirea și întărirea familiei sovietice.

Un tânăr elegant

(Urmare din pag. I-a)

construcție alături de colegii lui, a prezentat un certificat medical, cum că e „anemic" deși nimeni nu i-l ceruse. Privește de sus pe cei care lucrează voluntar la dărâmături, fericit că este retras în turnul de fildeș al gâtelilor sale.

Comparația sa cu o „domnișoară" este greșită, pentrucă astăzi nici femeile nu se preocupă exclusiv de mode, ci au dovedit frumoase realizări pe tărâmul muncii alături de bărbați.

Tânărul elegant, pare din ce în ce mai anacronic, silueta lui inutilă este tot mai ridicolă, neînțelegând că astăzi suprema eleganță și distincție, o constitue o salopetă de muncitor.

Pentrucă nu-și dă seama cât este de caraghios, el și încă mulți ca el care își poartă siluetele inutile pe străzile Iașului sunt o adevărată sfidare adusă celor ce muncesc cinstit, celor care luptă pentru reconstrucția țării.

Și de fapt a avut noroc că până astăzi, nu i-a strigat nimeni din vârful unei clădiri ce se dărâmă : „Hei spilcuitule, destul. Treci la muncă și lasă-ți hainele după ultima modă și pantofii cu talpă de quadruplă!".

IG

INFORMAȚIUNI

Ședința plenară a Sectorului central UFDR

Ieri a avut loc ședința plenară a Sectorului central UFDR din Iași.

La raportul de activitate al sectorului s'au evidențiat numeroase realizări, deși sectorul este nou înființat.

Astfel s'au colectat 26941 lei pentru ajutorarea Greciei, 200 femei au lucrat 600 ore de muncă, iar 36 femei au contribuit la școlile de alfabetizare.

La discuții asupra raportului, s'au insistat asupra necesității înființării unui cămin de zi pe lângă sector și asupra deplasării cât mai dese a femeilor la sate în campania de lămurire a colectărilor de cereale.

S'au luat apoi angajamente concrete în aceste discuții.

O ședință plenară asemănătoare a avut loc la sectorul Păcurari.

La ambele ședințe s'au ales noile menbre ale comitetelor respective.

— Grefierul Gh. Roman dela Judecătoria Voinești (jud. Iași) a fost trimis în judecată sub stare de arest pentru delictul de luare de mită.

Cum se expediază corespondența pentru Statul Israel

In conformitate cu ordinul Direcției Generale PTT se aduce la cunoștința publicului că, din cauza întraruperii comunicației terestre cu Statul Israel, nu se mai admite la prezentare pentru acest stat decât corespondență prin avion cu supratаxă.

Dela P. T. T.

Oficiul P.T.T. face cunoscut publicului care expediază telegrame în Palestina că telegramele trebuie să poarte adresa completă a destinatarului.

Deasemeni ele trebuie să poarte și semnătura exactă a trimițătorului respectiv.

„Pleton Krecet" la teatrul Național

Din inițiativa teatrului amator studenții U. N. S. R. va avea loc Sâmbătă 31 Iulie a. c., la ora 8 seara la teatrul Național reprezentarea presei „Platon Krecet", în folosul ajutorării poporului grec. Prețurile sunt populare.

Acelaș spectacol va avea loc și Duminică 2 August ora 4 p. m. și ora 8 sesra.

*

Lucrările pentru repararea străzii Ștefan cel Mare sunt pe terminate. După repararea acestei străzi se va trece si la repararea altor străzi ale orașului care au fost deteriorate de bombardament.

— In Centrala Industrială a conservelor Alimentare au fost încadrate următoarele întreprinderi din Iași: Buiciuc Șt., Lazăr Mihel și Leibovici Lazăr.

— Ministerul Agriculturii a fost autorizat să dea în folosință Ministerului Sănătății pentru Circ. sanitară jud. Iași conacul din comuna Gropnița fost proprietatea lamandi intrat în patrimoniul Statului.

Furt

Organele poliției locale au înaintat în cursul zilei de eri Parchetului Trib. Iași pe individul Trifan C. din str. Luminei 16, pentru faptul de furt.

Acesta a fost prins în timp ce încerca să dispară cu un portmoneu cu acte și bani, sustras din buzunarul unui cetățean.

A devastat casa tatălui său

O impresionantă reclamație a fost depusă la Chestura Poliției Iași de către locuitorul Spiridon Filip din str. Fântâoelor 21.

Aceasta se plânge împotriva fiului său Filip Ioan din str. I. C. Creangă 28, pentru faptul că i-a devastat casa și l-a amenințat cu moartea.

Cazul a fost trimis spre rezolvarea circ. V poliție.

Clasificările inițiale ale meseriașilor și liber profesioniștilor rămân definitive

Un ordin telegrafic primit la Administrația Financiară dela Ministerul de Finanțe prevede că clasificările inițiale ale meseriașilor și liber profesioniștilor făcute cu comisiile mixte și cu delegații branșelor respective nu vor fi schimbate prin diminuare pe cale administrativă sub nici-o formă chiar dacă procesele-verbale n'au fost redactate sau comunicate.

Pensionarii citați la comisia de revizuire

Următorii pensionari sunt citați pentru termenul de 7 August 1948 orele 16 la comisiunea județeană de revizuirea pensiei de pe lângă Tribunalul Iași.

Ababel Vasile, Guță Constantin, Chelărescu Maria, Berdescu Ioan, Carada Constantin, Mănescu Ioan, Păun Vera, Roman Ana, Carabulia Ștefan, Cabor Ion, Ursulescu Ioan, Tăutu Ioan, Popescu Natalia, Ionescu Eugenia, Caracicovschi Gheorghe, Vasiliu Gheorghe.

Mocanu Vasile, Cozmei I., Duca Constantin, Știrbu Gh., Alexandrescu Maria, Stumbia Vladimir, Niculau Virginia, Davidescu Gheorghe, Ciubotaru Elena, Cogălniceanu Aglaia, Stepano I. Tița, Nadă Ecaterina, Ioan Elena, Vintia Ecaterina, Condurache Profira, Raicu Gheorghe, Trandof Petru, Gura Iohan, Popescu Elena, Cojocaru Ecaterina, Vasiliu Eliza.

Azi la Trianon
PREMIERĂ
Marele film muzical și plin de eroism

Inima noastră

cu: M. KUZNETOV, N. ZORSCAIA
V. CHERMANOVA

O producție a studioului „MOS FILM"

Complectare
JURNAL O. N. C.

Negustori ieșeni

trimiși în judecată pentru că n'au aplicat timbrul I. O. V. R.

Organele de control din Iași, au pornit ofensiva pentru descoperirea evazioniștilor la legea timbrului I.O.V.R.

S'au dresat până în prezent un număr de 26 procese verbale de contravenție următorilor negustori din localitate.

Meer Iancu strada Cizmăriei 9, Ghersin Leib str. A. Panu 82, Rebeca Iuchel str. A. Panu 21, Isac Kipercenski str. C. Negri 1, Hristache Trepcea Palatul de Justiție, Marin Adam str. A. Panu 76, Goldemberg Iancu str. Saulescu 2, Aron Șloim Hotel Schiler, Sekmary Nic. str. Păcurari 15, Vlad Vasile restaurantul Gării Iași, Avram Avram str. Spit. Pașcanu 25, Gh. Jora str. Ștefan cel Mare 58, Sacagiu Avram str. Uzinei 60, Mateescu Iordache str. Spit. Pașcanu 18, Pincu Leibovici str. A. Panu 51, Depozitul de vinuri Parohia Catolică și A. Saulescu str. Max Wexler 5.

In județul Iași s'au dresat 10 contravenții.

Se atrage atenția tuturor patronilor și cheinerilor ospătari că aceste contravenții se sancționează cu dublul impozitului pentru patron și cu excluderea din câmpul muncii pentru cheltueli, — conform comunicării Uniunii Sindicatelor alimentare.

ATELIERUL DE GEAMANDANE
STR. PALAT 11
vinde și repară poșete, geamandane, cu preț redus
VÂNZĂRI DE OCAZIE

U. S. I. C.
ASOC. PROFESIONALĂ A COMERCIANȚILOR
— IAȘI —

Către comercianții de textile și galanterie

Comercianții de textile și galanterie din organizația noastră, precum și cei neînscriși, sunt invitați să se prezinte la sediul nostru din Iași str. Cuza Vodă Nr. 67 etaj II, între orele 9-12 și 16-19 pentru a fi înscriși în listele de distribuire a mărfurilor, prin magazinele de engros de Stat.

Atât membrii asociației înscriși până în prezent în liste, cât și cei neînscriși, se vor prezenta la asociația noastră spre a ridica numere de ordine pe baza cărora se vor elibera mărfurile de către magazinele de Stat.

Numerele de ordine se vor elibera numai posesorilor de adeverințe ale Camerei de Comerț prin care au cerut certificate de existență.

COMITETUL

Magazinul Ramona
Str. Ștefan cel Mare 13
a primit:
182 m. stofe costume
161⁴⁰ m. stofe rochii care se distribue pe cartela cu puncte

Se treeră pâinea

(Continuare din pagina I-a)

neta ?

— Un hectar.

— Și la cât te-a impus ?

— La . . .

— Dar cât pământ ai peste tot ?

— 15 hectare.

— Apoi în planul de cultură erai prevăzut și dumitale ți s'a dat semință pentru 5 ha. De ce n'ai semănat-o ? Acum trebuie să dai cota ca pentru 5 hectare.

Chiaburul n'a mai spus un cuvânt. A dispărut rușinat, de nu l-am mai putut găsi.

— Vedeți, lămuresc cetățenii, reprezentanții autorităților și P. M. R.-ului, chiaburii au căutat să fovească în țară. Dar țara nu s'a lăsat păcălită.

Dacă n'are de unde da, să cumpere de la voi, știți săraci, că destul ați cumpărat voi dela ei pe prețuri de speculă când vă mureau copii de foame.

Așa e orânduirea acum : e a muncitorilor, nu a celor ce trăiesc din munca altora.

— Mai avem un caz asemănător ne spun notarul și Elena Nichita.

E prin părțile noastre un căpitan rezervist Al. Chirilă care are vreo douăzeci și ceva de hectare și n'a pus un bob de pământ.

— Pe voi, nu vă privește dacă a semănat sau nu, să dea.

Omul care minte

Să vedeți, face un altul, nici eu nu-s mulțumit. Ast'toamnă mi s'a dat sămânță pentru un hectar. Eu am declarat jandarmului că am pus-o tătă în pământ, dar am semănat numai jumătate de hectar. Amu m'au impus ca pentru un hectar.

— Foarte bine ți-a făcut. Ca să te înveți și să învețe toți să nu mai umble cu minciuni și înșelătorii. Așa zice legea.

Nici o altă nemulțumire

— Mai este vre-o nemulțumire ?

— Noi știm, face un tânăr, sântem mulțumiți. Grâul fi bine copt, cota-i mică și se plătește pe dată. Doar trebue să aibă ce mânca și cei dela orașe.

In timpul ăsta mașina dudua necontenit și înghițiia snopii ca un căpcăun din povești. Toate erau la punct butoalele cu apă, combustibilului, paza de zi și de noapte.

Intre timp

Venise la arie secretarul organizației P. M. R. din sat. Un om de vreo 30 de ani.

Desghețat foc. Ne-a spus că a luat măsuri pentruca membrii organizației să lucreze pământul lui Moș Ursu, delegatul, ca să nu i se strice recolta. El slujește doar tot sutul. Trebuie să-l ajutăm. Deaceia suntem doar tovarăși l. Ne-a spus el că o echipă de săteni repară nn pod la Vulturi, că diseară aceiași echipă va repara podețul din fața primăriei pe care l-a cam zdruncinat numai batoza.

Ne luăm rămas bun dela oameni și pornim mai departe.

La aria din Popricani

Aci batoza se oprise. Se defectase un șurub și mecanicii lucrau de zor, Intr'o jumătate de ceas scuipa în saci boabe de aur.

Oamenii, săraci mai toți, au ridicat aici alte probleme. Mulți dintre ei au lucrat pământul boieresc. Acum — zic ei—trebue să-i dea dijma legală, adică 20 la sută. Dacă mai adaugi cota și socotești că la Romcereal trebue să trimitem încă o cincime, cu cât mai rămânem noi ?

— Oameni buni, îi lămuresc d-nii Ostrovschi și Bogdanovici, voi boerului nu trebue să-i dați nimic. Dijma lui de 20 la sută o transportați la Romcereal în contul impozitelor lui și atâta tot.

Țăranii sunt foarte mulțumiți și devin limpeziți. Incep să vorbească despre exploatarea cruntă a boerilor de altă dată, care-i hrănea cu mămăligă de tărâțe și brânză cu viermi și-i muncea ca pe niște animale.

— Noi — spune d. Ostrowschi, n'am putut lăsa pământul neînsămânțat, cum vroiau boerii. Și vi l-am dat vouă să-l lucrați în dijmă, că noi respectăm proprietatea.

Cât dădeați dijmă boerului?

— 50 la o sută, 60

— Ei bine, acum dați 20 la o sută, dar nu-i dați lui în mână, ci o duceți la Romcereal în contul impozitelor ca apoi să nu spună ca n'are de unde da.

Problema căratului

Un alt țăran aduce vorba despre căratul cotelor. Chiaburii refuză să care cota celor care n'au car cu boi.

Ce-i de făcut ?

Ei trebue s'o care, că-i a Statului, sunt obligați. Instrucțiunile sunt clare.

— Așa, apoi le arătăm noi lor... Intre timp un tânăr Nicolai Ciubotaru a început să povestească un basm lung despre o chestiune cu un socru, din care până la urmă spre, mare părere de rău și a ginerului și a socrului, comisia a dedus că au semănat mai mult cu 90 de arii decât au declarat.

Procesul verbal s'a corectat și Statul și-a încasat dreptурile.

Când să pornim

a venit o altă mașină, din care a coborît d. căpitan Mihailescu, comandantul Legiunei de Jandarmi. Șeful de post i-a dat raportul. Căpitanul s'a interesat dacă vasele cu apă sunt pregătite și a dispus ca butoiul cu combustibil să fie îngropat într'un loc ferit, ca nu cumva să se întâmple o nenorocire.

ION LUCREȚIU

Noi dispoziții

ale Comisiei de Stat

pentru colectarea cerealelor

Anul acesta s'au luat în dijmă terenuri, aparținând Ministerului Agriculturii, A. S. F. M., primăriilor și diverselor autorități sau instituții, cu condițiunea ca 20 la sută (1 | 5) din recoltă să fie valorificata de stat (recte instituția respectiva), restul de 80 la sută, revenind agricultorului care a muncit pământul.

Clarificarea unor greșite interpretări

In așezarea cotelor prevăzute de planul de colectare, unele comisiuni comunale au interpretat în diferite feluri, dispozițiunilor date de Comisiunea de Stat pentru colectarea cerealelor și anume:

Au impus pe proprietarii exploatărilor agricole să predea cotele de cereale și pentru partea de recoltă ridicată de dijmași, scutindu-i pe aceștia de orice fel de obligație.

S'a creat astfel o situație privilegiată plugarilor care muncesc pământul în dijmă, față de ceilalți cari își muncesc pământul propriu.

Au impus la predarea cotei pentru întreaga recoltă și pe proprietarii terenurilor și pe dijmași, pentru partea lor ;

Au calculat cota la predare pentru întregul teren dat în dijmă, chiar dacă o parte din el a fost cultivat cu alte produse (porumb, cartofi, etc.):

Au încadrat pe proprietari la categorii de suprafețe diferite, scăzând suprafața dată în dijmă și obținând astfel cote mai mici decât cele legale.

Pentru clarificarea acestor greșite întrepretări, Comisiunea de Stat pentru colectarea cerealelor a dat comisiile județene noui dispoziții, care prevăd următoarele :

Dijmașul va preda o cota de cereale calculată la terenul pe care l-au lucrat. In încadrarea sa la categoria de exploatare respectivă se va ține seama și de terenul propriu.

Proprietarul va preda cantitatea de cereale pentru cota parte ce îi revine din terenul dat în dijmă, iar încadrarea sa în categoria de exploatare se va face pe baza întregei suprafețe ce posedă.

Intreprinderile Municip. Iași
E. T. A. C. S.
Regie Publică Comercială

PUBLICAȚIE

Se aduce la cunoștința celor interesați că în ziua de 7 August 1948, ora 16, va avea loc la sediul acestei întreprinderi din str. Uzinei Nr. 38, licitația publică cu oferte închise pentru darea în antrepriză a lucrărildr de pavarea cu granit a curților Uzinei de Electricitate și Tramvaiu.

Licitația se va ține în conformitate cu dispozițiunile L. C. P. art. 88 | 111.

Garanția provizorie va fi de 5 la sută din valoarea ofertei.

Caietul de sarcini și orice alte iniormațiuni se pot vedea și lua dela d-l Inginer Oprișor Simion, centrala Electrică.

DIRECȚIUNEA

Corpul Contabililor Autorizați și Experți — Iași.
Cu sediul la Liceul Comercial str. Alexandri

INȘTIINȚARE

Se aduce la cunoștința membrilor corpului—că până la 3 August a. c. urmează a se înainta Consiliului superior al Corpului — tablourile de Contabili existenți în Iași și cu plata cotizațiilor la zi spre a fi trecuți în anuarul Corpului Contabililor din România ce se întocmește de Consiliu Superior pentru întreaga țară.

Conf. ord. circular Nr. 152 | 948 al Consiliului Superior — *nn vor fi trecuți— în anuar — acei ce nu vor fi plătit până la 3 Aug. a. c. cotizațiile la zi.*

D-nii contabili—sunt invitați a achita până la data de mai sus—cotizațiile la casieria corpului, zilnic între orele 4-6 p. m.

Prezenta ține locul oricărei alte înștiințări.

COMITETUL

INȘTIINȚARE

Comitetul Casei Polone Secția Iași înștiințează pe toți membrii și prietenii casei Polone, că cu ocazia Sărbătoarei Naționale Polone, se va ține Duminică, 1 August 1948 ora 18 p. m. la sediul Casei Polone Iași str. Lăpușneanu 8 o serbare, la care sunt invitați toți membrii și prieuenii Poloniei.

Comitetul

Primăria Municipiului Iași
INȘTIINȚARE

Primăria Municipiului Iași comunică tuturor instituțiilor ce au de făcut diferite afișări, că s'au fixat placarde în tot cuprinsul orașului, pe care se pot lipi afișele, nemaipermițând lipirea afișelor decât în locurile indicate.

In caz contrar vom aplica sancțiunile prevăzute de ordonanța Nr. 12 înreg. sub Nr. 5992 | 938.

Primar,
A. PALUGA

Secretar General
I. Nuhamovici

La 11 August se va face

recensământul unităților ad-tive

din întreaga țară

(Urmare din pag. I-a)

Recensământ vor fi organizate coordonate și supraveghiate de câte o comisie tehnică județeană, prezidată de prefect și compusă din primarul orașului reședință, administratorul financiar al județului, controlorul statistic și județean și dintr'un secretar. In municipii face parte din comisie și controlorul statistic municipal.

Recensământul în Capitală

Recensământul unităților administrative din cuprinsul Municipiului București va fi organizat de către Institutul Central de Statistică, în colaborare cu Primăria Municipiului București și cu reprezentanții departamentelor sub îndrumarea Comisiei de recensământ.

Toate autoritățile și instituțiile publice de orice categorie sunt obligate să dea concursul lor necondiționat pentru efectuarea acestui recensământ, după normele și condițiunile stabilite de Institutul național de Statistică.

INȘTIINȚARE

Se aduce la cunoștință tuturor vânătorilor din cuprinsul județului Iași că dela 1 August 1948, se începe eliberarea permiselor de vânătoare pe anul în curs 1948[49.

Pentru membrii din mediul rural eliberarea permiselor se va face prin societățile de vânătoare respective.

Ad-tor de vânătoare al județului Iași,
V. ALEXUC

Oficiul de Presă
„Slova"
s'a mutat în str. Lăpușneanu nr. 28, vi-sa-vis de „Cartea Rusă"

CU 500 LEI

Învățați fie DACTILOGRAFIA (mașina de scris), fie STENOGRAFIA, CONTABILITATEA CORESPONDENȚA, LUCRARI DE BIROU sau LIMBI STRAINE, ca Engleza. Rusa, Franceza, Germana.

Se eliberează DIPLOMĂ.

Se fac înscrieri de începătoui și avansați și

Se scrie, se copiază și se TRADUCE în și din limbile de mai sus orice acte, corespondență, literatură etc.

Adresați-vă la **singura** ȘCOALA de STENO-DACTILOGRAFIE din str. Muzelol Nr. 9 (vis a vis de Liceu Oltea Doamna), la orice oră din zi.

Sindicaliștii au reduceri la toate obiectele

PIERDUT certificatul de la Camera de Comerț Iași cu Nr. 4689 | 1938 pe numele Avram Herșcu Itic, strada Cizmăriei 41.

Aducătorul primește recompensă.

Abonați-vă la „Opinia"

ULTIMA ORA

Un succes sovietic la Conferința dela Geneva

GENEVA 30 — (Rador). Comisia pentru Drepturile Omului și-a încheiat desbaterile asupra rezoluției referitoare la drepturile politice ale femeii.

Cu o zi înainte, majoritatea a adoptat textul preambulului la rezoluția supusă de delegația sovietică și franceză, astfel că reprezentanții Blocului anglo-american au suferit o mare înfrângere.

In consecință, aceștia și-au schimbat tactica; reprezentantul Statelor-Unite, Miller, a declarat că este gata să voteze pentru propunerile cuprinse în acest raport, înaintat de către Comisia pentru drepturile incluse în textul delegației sovietice și franceze.

„Pierderile suferite de monarho-fasciști au sdruncinat foarte mult moralul armatei inamice"

a declarat un reprezentant al guvernului democrat grec

GRECIA LIBERA 30 (Rador). — După cum anunță postul de radio „Grecia Liberă" Stringos, Ministrul Economiei Naționale în guvernul democrat provizoriu a subiniat într'un mesaj adresat luptătorilor din armata democrată, faptul că, datorită vitejiei lor, trupele monarho-fasciste au suferit mari pierderi, în cursul ultimelor 6 luni.

Aceste pierderi — a declarat Stringos — au sdruncinat foarte mult moralul armatei inamice, în rândurile căreia începe să se înțeleagă că lupta se duce în interesele anglo-americanilor ci capitaliștilor Greciei.

Societate Comercială de Stat pentru exportul de cereale

BUCUREȘTI 30. — (Agerpres)

Ministerul Comerțului a dat o decizie potrivit căreia se înființează o Societate Comercială de Stat, sub denumirea „Furaj-Export", care se va ocupa cu exportul de cereale.

Desființarea legii Taft-Hartley și încetarea descriminărilor rasiale, cerute de masele populare americane

WASHINGTON 30 (Rador). — In sprijinul Partidului Progresist, multe organizații au convocat o demonstrație de masă la Washington, cerând Congresului să ia inițiativa asupra controlului prețurilor și să întocmească un program pentru desființarea legii Taft-Hartley, încetarea discriminării și separării negrilor etc.

— Prețul pâinii din cota liberă (fără cartelă) a fost redus la Iași. Astfel pâinea albă de 0.500 Kgr. va costa lei 40 bucata în loc de 50 și pâinea neagră de 0.500 Kgr. va costa lei 30 în loc de 40.

BUC. 30 — (Agerpres). In ziua de 5 August se deschide în comuna Comănești jud. Bacău. o nouă școală de maeștri militari.

Impresionantă nenorocire în cartierul Sf. Lazăr

2 cetățeni sdrobiți de un mal de lut

O impresionantă nenorocire care s'a petrecut eri la prânz în cartierul Sf. Lazăr s'a soldat cu două victime omenești. Locuitorii Bădulică Mihai din str. Broșteni 9 și Groza Vasile din str. Primăverii 70 au fost prinși de un mal, în timp ce săpau lut în dosul fostului local „Plevna". Nefericiții au fost scoși morți de sub dărămături. In cursul zilei de azi, cadavrele au fost predate familiei.

Comitetul Democrat Evreesc

organizează în ziua de Duminică 1 August 1948 ora 5 d. a.

In Grădina Pomul Verde

Comemorarea a 3 ani

dela moartea Dr. L. Ghelerter

Vor lua cuvântul: Dl. Dr. L. WEISELBERG și Dl. Farmacist A. I. CUPERMAN

Va urma un program artistic literar

Intrarea liberă

In zonele occidentale din Germania

Peste 100.000 copii polonezi deportați în timpul războiului, viețuesc în condițiuni mizere

VARȘOVIA 30 (Radio). — Presa poloneză subliniază că peste o sută mii de copii polonezi se găsesc în prezent în zonele occidentale ale Germaniei, unde au fost deportați în timpul războiului de către autoritățile hitleriste.

Fără a primi vreo asistență din partea autorităților de ocupație din aceste zone și învingând serioase dificultăți, autoritățile poloneze au stabilit totuși locurile unde se găsesc 20.000 de copii.

Autoritățile britanice de ocupație au declarat cu cinism că își rezervă dreptul de a hotărî dacă va fi mai bine pentru acești copii să trăiască în Austria, Noua Zeelandă, Germania sau Polonia.

Impunerile meseriașilor și impunerile medicilor pe exercițiul 1948-1949

BUCUREȘTI 30 (Agerpres). — Impunerile meseriașilor pe exercițiul 1948-1849 au intrat în faza finală. Până la data de 1 August, vor fi întocmite și procesele verbale de impunere, pentruca această categorie de contribuabili să ia cunoștință de sarcinele fiscale ce le au pe anul în curs.

De eri, instanțele de impunere au început lucrările pentru impunerea medicilor, în baza noilor clasificări făcute de Inspectorul General Sanitar.

Mâine și Duminică se distribue pâne

Bonurile valabile și rațiile care se împart

Mâine Sâmbătă se va distribui rație de pâine ce trebuia să se distribue Joi.

Duminică se va împărți rația cuvenită Sâmbătă.

Mâine bonul valabil este Nr. 31 pe luna Iulie iar Duminică bonul valabil este Nr. 1 din luna August.

Rațiile ce se distribuie mâine Sâmbătă sunt:

Posesorii cartelelor A, B și C primesc câte 2 rații iar cei cu cartelele D 1 și D 2 câte o rație.

Duminică cartela A primește 3 rații iar cei cu cartelele B, C, D 1 și D 2 și E câte o rație.

Insănătoșirea d-lui Palmiro Togliatti

ROMA 30 (Rador). — Ziarul „Unita" anunță vestea însănătoșirii lui Togliatti.

Astfel a eșuat planul criminal care avea drept scop să lovească clasa muncitoare și partidul său și să provoace o pierdere gravă mișcării democratice internaționale.

O focă de 200 kg. prinsă în Delta Dunării

BUCUREȘTI (Agerpres). Zilele trecute, la gura bratului Sfântul Gheorghe, în deltă, a fost prinsă o focă de culoare cafenie de aproape 200 kgr., cu un pui în greutate de 13 kgr.

Exemplarele au fost predate Institutului de Știință al Inspectoratului regional piscical Tulcea.

Americanii acaparează pozițiile economice ale Marei Britanii

NEW-YORK 30 (Rador) Corespondentul ziarului „New-York Times" descrie intensificarea activității economice și politice a americanilor în Siam, care provoacă o mare îngrijorare în Marea Britanie, deoarece amenință monopolul comercial britanic de după războiu, în această țară. «Inainte de războiu — scrie corespondentul — nu exista decât o singură firmă comercială americană la Bangkok, în timp ce acum există 30 de societăți americane.

Inainte de războiu, cauciucul și cositorul erau exportate din Siam, prin Malaya, unde cositorul era topit în uzinele britanice, în timp ce acum Siamul e o sursă importantă de materii prime pentru America și minereul siamez de cositor este topit în orașul Texas-City.

HANG KONG 30. (Rador) Vasele americane care au de mult libertatea de a intra în toate porturile Chinei, la ocean, vor fi deacum înainte autorizate să navigheze pe căile fluviale interne ale Chinei.

PIERDUT diploma de bacalaureat cu No. 33488 | 2447 | 197 din 1930 eliberată de Liceul Internat Iași pe numele Țarălungă Gh. Mircea.

O declar nulă.

Abonați-vă la OPINIA

ORA 12

Noui discuții în jurul statutului orașului Ierusalim

Punctul de vedere al reprezentantului sovietic

NEW YORK 30.—(Rador). Ședința Consiliului de Tutelă din 28 lulie a dovedit încă odată străduința Uniunii Sovietice de a găsi o soluție justă în chestiunea Palestinei. Acțiunea promptă a reprezentantului sovietic Țarapkin, a zădărnicit o nouă încercare făcută de a se împiedica luarea în considerare de către Consiliu, a chestiunii statutului orașului Ierusalim.

Președintele Consiliului, reprezentantul chinez Liu Chien, sugerase ca, Consiliul să anuleze acest punct de pe ordinea de zi.

Dl. Garreau, reprezentantul Franței a propus atunci un amendament la propunerea d-lui Liu Chien, în vederea amânării discutării statutului orașului Ierusalim până la viitoarea sesiune a Consiliului de Tutelă.

Țarapkin a insistat ca, Consiliul să amâne această discutie numai până la viitoarea ședință a consiliului, și această propunere a triumfat, până în cele din urmă.

Noi norme pentru fabricarea pâinii și a pastelor făinoase

BUCUREȘTI 30 (Agerpres) Ministerul Industriei și Ministerul Comerțului au întocmit o decizie prin care se stabilesc noui norme pentru măcinișul grâului și porumbului, pentru fabricarea pâinii și pastelor făinoase.

Plata măcinișului pentru grâu, porumb și celelalte cereale prezentate de cumpărători sau producători pentru consumul propiu, se va face numai în natură, fără uium.

Brutăriile și fabricile de pâine, din făină de grâu, pâine în greutate de 1000 gr. sau 750 gr. întrebuințând în fabricație cel mult 730 gr. făină pentru pâinea de 1000 gr.

Pâinea va trebui să îndeplinească anumite condițiuni de calitate prevăzute într'un caiet special de sarcini.

Brutăriile și fabricile de pâine vor putea fabrica pâine, chifle, etc. din făina provenită din cota liberă și procurată potrivit normelor stabilite de Ministerul Comerțului.

Se vor putea fabrica și paste făinoase și biscuiți, însă numai de întreprinderile programate de ministerul Industriei.

Solemnitatea semnării convenției de livrări între U. R. S. S. și R. P. R.

BUCUREȘTI 30 (Agerpres). — Aseară a avut loc la Ministerul Finanțelor, solemnitatea semnării convenției de reducere cu 73,2 milioane dolari a livrărilor în contul reparațiilor și convenției de livrări pe anul 5, intervenite între U.R.S.S. și R.P.R.

Din partea guvernului român au fost de față d-nii: Vasile Luca, Ministrul Finanțelor, Miron Constantinescu, ministrul Minelor și Petrolului, Alex. Iacob și Vasile Modoran, miniștri adjuncți la Departamentul Finanțelor, S. Zeigher, ministru adjunct la Președinția Consiliului de Miniștri. Deasemeni au mai fost de față d-nii:

A. Vijoli, guvernatorul Băncii Naționale, I. D. Ioan, Ion N. Craiu și Mihail Maievski, secretari generali ai Ministerului de Finanțe.

Din partea U. R. S. S. au fost de față d-nii:

N. V. Vasiliev, șeful Direcției pentru livrările din România, M. P. Sustov și V. P, Matveevsky, secretari de ambasadă, I. Finoghenov, Kramanov și Filin, din partea Reprezentanței Comerciale U. R. S. S.

Din partea U. R. S. S., convenția a fost semnată de N. V. Vasiliev, șeful direcției pentru livrările din România, iar din partea R. P. P. de d. Alex. Iacob, ministru adjunct la Departamentul Finanțelor.

După semnarea convenției au rostit cuvântări d-nii: N. V. Vasiliev, șeful Direcției pentru livrările din România și Alex. Iacob, ministru adjunct al Finanțelor.

Sosirea delegațiilor la conferința Dunării

D-na ministru Ana Pauker, în fruntea delegației R. P. R.

BELGRAD 30.—(Rador) In vederea participării la Conferința Dunării au sosit la Belgrad, delegații Statelor Unite, Marei Britanii, Franței, Republicei Ucrainiene, Bulgariei, Cehoslovaciei, României și Ungariei. Delegația ucraineană este condusă de vicepreședintele Consiliului de Miniștri al Ucrainei, Baransky, delegația Cehoslovacă este condusă de ministrul de externe, V. Clementis, delegația României de către d-na Ana Pauker, ministrul de Externe, delegația Bulgară de către ministrul adjunct de externe, Molnar, delegația Statelor Unite, de Canon, ambasadorul Statelor Unite la Belgrad, delegația Britanică, de Peak, ambasadorul Angliei la Belgrad, delegația Franceză de Thiery, expert în chestiunile ecooomice, delegația iugoslavă, de Bebler, ministrul adjunct de externe.

Sosirea delegației sovietice, condusă de dl. A. I. Vișinsky

BELGRAD 30.—(Rador) Eri 29 Iulie a sosit la Belgrad, delegația sovietică în frunte cu A. I. Vișinski, adjunctul Ministerului de Externe, în vederea participării la conferința Dunării. Delegația sovietică a fost întâmpinată pe aerodrom de ambasadorul Uniunii Sovietice la Belgrad, Lavrentiev, de șeful delegației ucrainiene la conferința Dunării, Baranovsky și de membrii ambasadei sovietice.

Din partea Iugoslaviei, delegația sovietică a fost întâmpinată de ministrul de externe al Iugoslaviei, Simici, de ministrul adjunct de externe, Bebler, de ambasadorul Iugoslaviei la Moscova și de membrii ministerului de externe ai Iugoslaviei.